Výročná správa za rok 2020

www.progresfem.sk, progresfem@progresfem.sk, fb: Progresfem

IČO 42237262, DIČ 2023608774

Telefón: + 421 (0) 919 235 820

Občianske združenie PROGRESFEM vzniklo 22.08.2012 zápisom na Ministerstve vnútra SR pod registračným číslom VVS/1-900/90-399 86 a od tej doby nepretržite pomáhame ženám zažívajúcim násilie.

Úvodné slovo

Milé priateľky, milí priatelia,

Rok 2020 bol náročný pre nás všetkých vo viacerých smeroch. Situácia, ktorú nik z nás netušil, že by mohla reálne nastať, priniesla do rodín, vzťahov, firiem, ale aj spoločenského života, značný zásah. Veľa ľudí stratili zo dňa na deň, aspoň akúsi istotu. Dotklo sa to aj našich klientok, ktoré prišli o prácu a začali im chýbať financie na potraviny pre seba aj deti. Mnoho z nich sa ocitlo v náročnej situácii v dôsledku straty zamestnania, obavy o zdravie svojich detí, či príbuzných. Situácia vytvorila živnú pôdu pre znásobenie násilného správania tam, kde bolo aj predtým, no zaznamenali sme hlavne rozvinutie násilných vzorcov, či foriem aj vo vzťahoch, kde sa predtým neobjavovali. Kritická situácia izolácie v domácnostiach spôsobila značnú disocializáciu všetkých členov rodín, čo podmienilo zvyšovanie napatia a abúzu alkoholu.

Rok 2020 bol rokom, kedy sme sa aj napriek značným obmedzeniam a hygienickým nariadeniam museli poskytovanie poradenstva prispôsobiť do telefonickej podoby a online podoby, čo bolo pre nás a hlavne klientky obtiažne. Z poradenstva sa začal strácať osobný a prirodzený kontakt, ktorý nám klientkám začal veľmi chýbať. Počas celého roku sme distribuovali klientkám rôznu materiálnu a nemateriálnu pomoc. Pomohli sme aj úplne cudzím ľuďom, pretože nám to nebol ľahostajný ich osud.. Pomáhať je potrebné a nevyhnutné, ak chceme v spoločnosti zachovať morálnu rovnováhu aj do budúcnosti. Naša práca je pre nás poslaním....

Mgr. Karin Jureková- štatutárna zástupkyňa PROGRESFEM

Kto sme?

Sme skupina žien, ktorým nie sú ľahostajné osudy žien. Po množstve dobrovoľníckej práce sme sa v roku 2012 rozhodli, že na Ministerstve vnútra SR založíme občianske združenie a budeme sa aktívne venovať priamo pomoci ženám.

Neskôr po vzniku, sme sa zaregistrovali ako poskytovatelia základného sociálneho poradenstva na VÚC v Prešove, v registri poskytovateľov sociálnych služieb. O krátky čas na to, ako poskytovatelia špecializovaného sociálneho poradenstva.

Začiatkom roku 2015 sme na Ministerstve vnútra Slovenskej republiky získali akreditáciu na poskytovanie špecializovaného sociálneho poradenstva.

Od tej doby poskytujeme špecializované sociálne poradenstvo ženám zažívajúcim násilie zo strany ich intímnych partnerov, ako aj ich deťom. Cieľom poradenského centra je zlepšovať celkovú situáciu žien, ktoré zažívajú násilie zo strany intímneho partnera. Upozorňujeme na dôsledky násilia, uskutočňujeme aktivity zamerané na primárnu prevenciu medzi mladými ľuďmi na školách, rovnako však chceme byť nápomocné rôznym subjektom pri poskytovaní špecifickej pomoci a podpory ženám zažívajúcim násilie v intímnych vzťahoch. Z času na čas sa zapájame do kampane 16 dní aktivizmu v boji proti násiliu páchanému na ženách.

Ženám ocitajúcim sa v zlej sociálnej situácii pomáhame so zabezpečovaním základných životných potrieb, ako sú potraviny, oblečenie a iné kozmetické aj nekozmetické produkty.

Našou prioritou je anonymita a bezpečie žien. Vychádzame z potrieb žien a ženy podporujeme v ich rozhodnutiach.

Sme špecializované poradkyne, ktoré zabezpečujú plynulý priebeh sociálneho poradenstva. Externe spolupracujeme s advokátom, ktorý nám poskytuje konzultácie a prípravu právnych podaní.

K dispozícii je telefonická linka, kde ženy môžu v pracovných dňoch volať v čase od 8,00-16,00. Ženám, ktorým nie je možné volať z ekonomických dôvodov, vieme zavolať späť, tak aby bola pre nich telefonická služba dostupná.

ORGANIZAČNÁ ŠTRUKTÚRA PROGRESFEMU

- **Najvyšším orgánom** nášho združenia je valné zhromaždenie. Tvoria ho všetky členky a členovia združenia. Výkonným orgánom združenia je predsedníctvo. Riadi celú činnosť Občianskeho združenia PROGRESFEM v období medzi zasadnutiami valného zhromaždenia, ktorému je zároveň zodpovedné za svoju činnosť.

- **Štatutárnym orgánom** združenia je predsedníčka, ktorá zastupuje združenie navonok.

- **Kontrolným orgánom** je revízna komisia. Dozerá na hospodárenie združenia a jeho jednotlivých orgánov so zreteľom na dodržiavanie všeobecne záväzných právnych predpisov, stanov a ostatných vnútorných predpisov združenia.

PROGRESFEM

V čom spočíva naša práca?

- Sprostredkúvame služby, ktoré sú poskytované bezplatne a zamerané na všetky skupiny žien, bez ohľadu na národnostnú, náboženskú a etnickú príslušnosť.
- Poskytujeme sociálne, psychologické, ekonomické a právne poradenstvo.
- Uskutočňujeme vzdelávacie aktivity na tému násilia páchaného na ženách, a to nielen na školách, ale aj v štátnych a neštátnych inštitúciách.
- Naša pomoc spočíva aj v distribúcii materiálnej a potravinovej pomoci klientkam, ktorá je zabezpečovaná prostredníctvom sponzorov a darcov.
- Ženám pomáhame pri hľadaní práce, pri získavaní informácií a kontaktov, dávame odporúčania na kontakt s inými inštitúciami, pomáhame pri zabezpečovaní náhradného ubytovania.
- Uskutočňujeme aktivity a kampane, ktoré sú zamerané na zvýšenie povedomia o násilí. Najznámejšou aktivitou je kampaň „16 dní aktivizmu v boji proti násiliu páchanom na ženách“ a „Vypískajme násilie“, ktoré organizujeme spoločne s inými mimovládnymi organizáciami v krajine.
- Mapovanie a monitoring služieb na Slovensku pre ženy zažívajúce násilie a snaha o vytvorenie multiinštitucionálnej spolupráce s rôznymi inštitúciami, prostredníctvom ktorých sa dostupnosť pomoci ženám podstatne zlepší.

Pomoc a poradenstvo pozostáva z týchto častí:

Poradenský rozhovor, krízová intervencia, sociálna asistencia, sprevádzanie klientok, sprostredkovanie kontaktov na iné relevantné inštitúcie, poskytnutie základných informácií o možnostiach riešenia krízovej situácie, prepravná služba, identifikácia potrieb klientky vo vzťahu k špeciálnemu sociálnemu poradenstvu (na začiatku a v priebehu poradenstva), identifikácia vonkajších a vnútorných zdrojov klientky, identifikácia vonkajších a vnútorných prekážok, ktoré môžu klientke brániť v riešení jej situácie, vypracovanie individuálneho plánu (stanovenie stratégie) špeciálneho sociálneho poradenstva (na začiatku a v priebehu poradenstva), komunikácia so zariadeniami poskytujúcimi ubytovacie služby.

PROGRESFEM

Aké sú naše hodnotové priority pri práci so ženami ?

- Klientkám zaručujme diskrétnosť a mlčanlivosť.
- Vytvárame bezpečný priestor, kde môžu ženy hovoriť o svojej situácii bez strachu a obáv.
- Zasadzujeme sa za práva žien, ktoré partnerské násilie zažívajú.
- Snažíme sa pomôcť ženám, aby žili sebaurčujúci a dôstojný život.
- Rešpektujeme skúsenosť žien.
- Každá žena je expertka na svoj život.
- Počúvame, čo nám ženy hovoria a nezľahčujeme situáciu.
- Odovzdávame skúsenosť iných žien, ktoré zažili podobnú situáciu násilia.
- Pracujeme v princípe úcty, voči akémukoľvek rozhodnutiu ženy.
- Rešpektujeme pocity, rozhodnutia i názory žien.

PROGRESFEM

Naše poslanie...

Pri našej práci sa snažíme prispievať k pozitívnym zmenám nielen v živote žien, ktoré majú skúsenosť s násilím v partnerskom vzťahu, ale aj v spoločnosti ako takej. Hľadáme rôzne spôsoby, ktoré by boli účinné v konkrétnej situácii násilia. Spolupracujeme s mnohými štátnymi, neštátnymi zariadeniami a jednotlivcami, s cieľom prispieť k celostnému riešeniu a prístupu v rámci problematiky násilia.

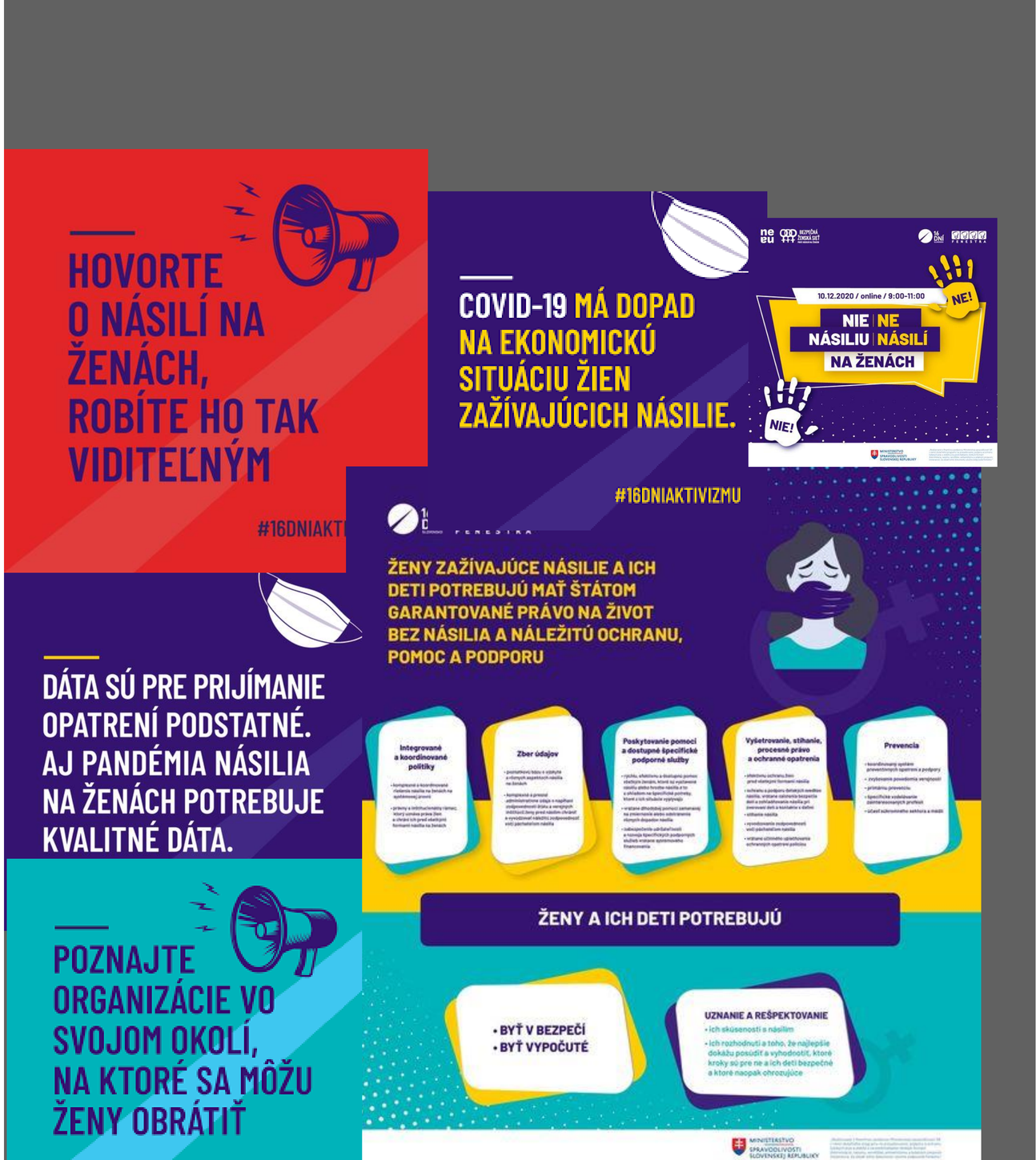

POSKYTOVANIE ŠPECIFICKÝCH SLUŽIEB ŽENÁM ZAŽÍVAJÚCIM NÁSILIE V ROKU 2020

V roku 2019 sme ženám, ktoré zažili násilie zo strany intímneho partnera, poskytovali špecializovanú pomoc a podporu vďaka finančnému príspevku Prešovského samosprávneho kraja a finančnému príspevku Mesta Poprad, Mesta Svit, Ministerstva financií a Slovensko českého ženského fondu. Počas roku 2019 sme poskytovali ženám zažívajúcim násilie špecializované poradenstvo 3-mi poradenskými pracovníčkami. Právne poradenstvo a právne zastupovanie bolo zabezpečené počas celého roku 2019. Okrem poskytovania špecializovaného sociálneho poradenstva a krízovej psychologickej intervencie sme evidovali a vyhodnocovali údaje poukazujúce na konkrétne formy násilia, ktoré naše klientky zažili zo strany intímnych partnerov. Zber týchto údajov je kvalitatívne významné pre lepšie poskytovanie pomoci a podpory ženám a ich deťom.

Od vzniku poradenského centra, do roku 2020 sa na našu organizáciu obrátilo viac ako 300 žien, z toho bolo nových 40 klientok v roku 2020. Celkovo sme ženám zažívajúcim násilie vo vzťahu poskytli 1440 úkonov (1 úkon: 10 min. – 2 hodiny). **Na osobný kontakt pripadlo 249 úkonov, na telefonický kontakt 579 úkonov** a na ostatné úkony súvisiace s e-mailovým poradenstvom, robením zápisov zo sedení, konzultácie s inými inštitúciami, právne konzultácie a písanie písomností pre ženy, právne konzultácie či materálna pomoc **sme uskutočnili 540 úkonov**. Počas roka **2020 nás kontaktovalo 5 tzv.“ tretích osôb“.** Tretie osoby nazývame individuálne osoby a inštitúcie, ktoré sa snažia pomôcť ženám v násilných vzťahoch a potrebujú sa poradiť, ako pristupovať citlivo k situácii násilia.

Počet úkonov za rok 2020 z celkového počtu 1440 úkonov

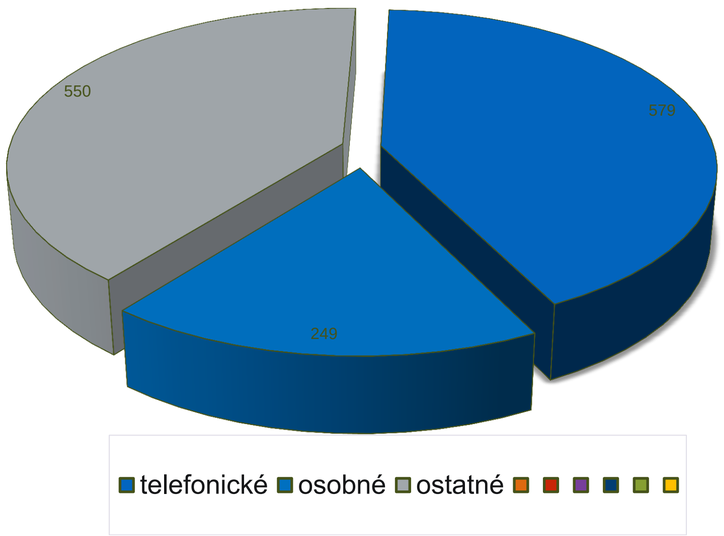

AKTIVIZMUS V OBLASTI NÁSILIA PÁCHANÉHO NA ŽENÁCH

PROGRESFEM je súčasťou platformy s názvom Bezpečná ženská sieť. Bezpečná ženská sieť je neformálna sieť ženských mimovládnych organizácií, ktoré pôsobia v oblasti boja proti násiliu páchanému na ženách a podpory žien. Organizácie zdieľajú podobné východiská a princípy pri riešení problematiky násilia v poradenstve a poskytovaní pomoci ženám. Ide o organizácie: Pomoc rodine - Michalovce, Fenestra- Košice, Oz Hana - Spišská Nová Ves a Progresfem v Poprade.

V rámci siete MVO prebieha výmena informácií a skúseností, formulovanie pripomienok k strategickým materiálom vlády a ministerstiev SR pre oblasť prevencie a eliminácie násilia páchaného na ženách a cieľom je aj vzájomná podpora.

Naším cieľom je hlavne zvyšovanie povedomia o výskyte a dopadoch násilia na ženách na Slovensku a šírenie informácií o práci členských organizácií siete v oblasti násilia páchaného na ženách.

Snahou týchto našich spoločných aktivít je, aby ženy zažívajúce násilie a ich deti mohli žiť bezpečný a sebaurčujúci život v spoločnosti, ktorá násilie nebude akceptovať.

V roku 2020 sme absolvovali 11 stretnutí BŽS, na ktorých sme riešili problematiku násilia v spoločnosti a hľadali riešenia nielen v bežnej praktickej práci, ale aj možnosti pripomienkovania zákonov súvisiacich so zlepšením života žien a ich detí. **Rovnako sme nadviazali kontakt s českou platformou ženských organizácií NeNa**, s ktorými plánujeme nielen vzájomnú spoluprácu, ale aj konštruktívne projekty pre podporu žien, zažívajúcich násilie v Čechách i na Slovensku.

AKTIVIZMUS V OBLASTI NÁSILIA PÁCHANÉHO NA ŽENÁCH

Bezpečná ženská sieť proti násiliu páchanému na ženách a Koalícia NeNa.

Progresfem je súčasťou rozvíjajúcej sa spolupráce na medzinárodnej úrovni, ktorá má priniesť ženám, zažívajúcim násilie a ich deťom, lepšiu a jednoduchšiu cestu k pomoci, podpore pri vymanení sa z násilného vzťahu, legislatívnu podporu,

Koalice NeNa je združenie organizácií v Česku, ktoré poskytujú špecializované služby pre ženy a ich deti, ktoré sú ohrozené násilím v intímnych vzťahoch. Zakladajúce organizácie tejto platformy pôsobia v Čechách už od roku 1995 a teda s hrdosťou prehlasujú svoje 80 ročné skúsenosti, ktoré ponúkajú aj iným inštitúciam, s cielom zlepšiť dostupnosť a kvalitu poskytovaných služieb.

Dňa 10.Decembra 2020 prebehlo online stretnutie slovenských ženských organizácií z Bezpečnej ženskej siete proti násiliu páchaného na ženách a českých ženských organizácií združených v Koalice NeNa.
S kolegyňami zo susedného Česka sme diskutovali o tom, ako vnímame individuálne násilie na ženách v našich krajinách a aká je fyzická, legislatívna i spoločenská ochrana žien pred násilím. Zároveň sme hovorili o tom, aká je v oboch krajinách dostuponosť poskytovania špecifických služieb pre ženy a čo funguje. Spoločne sme sa zhodli na spolupráci do budúcna, ktorá spočíva vo vzájoných výzvach pre obe platformy. Nie nadarmo sa predsa hovorí, že v jednote je sila. A práve preto veríme, že aj takýmto spôsobom budeme môcť vo väčšej sile bojovať za práva žien a ich ochranu pred násilím, ktoré spoločne so svojimi deťmi v násilných vzťahoch zažívajú.

PROGRESFEM

Vzdelávacie aktivity a multiinštitucionálna spolupráca

V roku 2020 sa na základe epidemiologickej situácie a nariadenia hlavného hygienika nemohlo bohužiaľ uskutočniť žiadne z našich plánovaných vzdelávacích workshopov, vzdelávaní na školách či multiinštitucionálnej spolupráce s partnermi, organizáciami a inštitúciami, ktorým záleží na riešení situácie násilia v rodinách.

Väčšina našich vzdelávacích aktivít sa orientovala na on-line priestor, v rámci postovania na sociálnych sieťach a spoločenskej osvety cez mediálny priestor.

Aj napriek zložitej situácii pre nás všetkých, sme sa s kolegyňami snažili čo najviac podporiť a pomôcť ženám zažívajúcim násilie v náročnej situácii, kedy ostali doma často krát s násilne sa správajúcim partnerom .

Hlavným cieľom MULTI-spolupráce je hlavne:

- Zlepšiť ochranu a bezpečie žien a ich detí
- Vytvoriť spoluprácu za účelom dosiahnutia spoločných cieľov identifikovaných prostredníctvom analýzy potrieb.
- Vytvoriť a poskytnúť všeobecné príručky a zdieľať dobrú prax, ktorá sa týka spolupráce s rôznymi inštitúciami pri poskytovaní pomoci obetiam trestných činov a násilia.
- Zdieľať nadobudnuté skúsenosti
- Vytvorenie podmienok pre koordinovanú, rýchlu a účinnú odbornú pomoc ženám a ich deťom.
- Zlepšiť dokumentovanie zbierania dát
- Zvýšenie povedomia o problematike násilia páchaného na ženách medzi inštitúciami a organizáciami.

Materiálna pomoc pre klientky nášho centra:

V roku 2020 sme klientkam nášho poradenského centra odovzdali materiálnu pomoc vďaka pomoci sponzorov a podporovateľov, v rozmedzí cca 8 vriec s oblečením a hračkami, príslušenstvo do kuchyne či domácnosti a **25 kg drogistických a kozmetických výrobkov**.

V rámci potravinovej pomoci sme odovzdali **takmer 1000 kg ovocia, zeleniny a 146 ks mliečnych výrobkov** od sponzora **Lunys s.r.o.**, **41 kg mäsových výrobkov od sponzora Knižka s.r.o., 60 kg strukovín od Krup s.r.o,.** Klientkam sme tiež odovzdali **30 vstupov do termálneho kúpaliska Vrbov.**

Ďakujeme za podporu!

PREHĽAD FINANČNÝCH PODPOROVATEĽOV V ROKU 2020

Prešovský samosprávny kraj – finančný príspevok na prevádzku poskytovanej špecializovanej sociálnej služby – 36 588,30,- eur

Mesto Poprad – právne poradenstvo a právne zastupovanie pre klientky poradenského centra Progresfem. – 3980,07,- eur

Dary - 4028,- eur

PROGRESFEM

Partneri

PREŠOVSKÝ SAMOSPRÁVNY KRAJ

Mesto Poprad

KRUP

SLOVAK-CZECH WOMEN's FUND

Knižka Zal. 1929 Tradičné údeniny spod Tatier

tami

ORIFLAME SWEDEN

LUNYS

VRBOV THERMAL PARK

PROGRESFEM