



**Názov:** Poľnohospodárske družstvo Paňouce  
**Sídlo:** Paňouce 203, 044 71  
**IČO:** 31692966  
**DIČ:** 2020495422  
**Zapísané:** Obchodný register Okresného súdu Košice I., Oddiel: Dr.,  
Vložka číslo: 1053/V

# VÝROČNÁ SPRÁVA

## za rok 2020

Výročnú správu predkladá:

Predstavenstvo PD

Podpis člena štatutárneho orgánu:

Ing. Ivan Tirpák – podpredseda predstavenstva

.....  
17 h

Ing. Kristína Fazekasová - člen predstavenstva

.....  
Fazekasová

Vyhotovená dňa: 29.07.2021

Schválená dňa: 10.08.2021

Výročná správa Poľnohospodárskeho družstva Paňovce za rok 2020 je vypracovaná v súlade s §20 zákona č. 431/2002 Z. z. o účtovníctve v znení neskorších predpisov.

Hlavné činnosti družstva podľa výpisu z obchodného registra:

1. podnikanie v poľnohospodárskej výrobe a v lesníctve, vrátane predaja nespracovaných poľnohospodárskych a lesných výrobkov na účely ďalšieho spracovania a predaja,
2. výroba kovov a kovových výrobkov, zámočníctvo,
3. výroba a opravy poľnohospodárskych strojov,
4. obchodná činnosť: zvieratá, živočíšne a rastlinné výrobky,
5. automatizované spracovanie údajov,
6. stavebníctvo – staviteľ jednoduchých stavieb,
7. výroba organických hnojív, vitahum, kompost,
8. výroba kŕmnych zmesí pre hospodárske zvieratá,
9. služby súvisiace s rastlinnou výrobou,
10. služby súvisiace so živočíšnou výrobou okrem veterinárnych služieb,
11. kúpa tovaru na účely jeho predaja konečnému spotrebiteľovi (maloobchod) alebo iným prevádzkovateľom živnosti (veľkoobchod),
12. pohostinná činnosť a výroba hotových jedál pre výdajne,
13. výroba mliečnych výrobkov,
14. výroba pekárenských a cukrárenských výrobkov,
15. uskutočňovanie stavieb a ich zmien,
16. výskum a vývoj v oblasti prírodných a technických vied.

### **Základné informácie**

**Vznik:** 11. júla 1994

**Právna forma:** družstvo

#### **Štatutárny orgán družstva: predstavenstvo**

- predseda predstavenstva Ing. Stanislav Rákoš
- podpredseda predstavenstva Ing. Ivan Tirpák
- člen predstavenstva Ing. Kristína Fazekasová

#### **Kontrolná komisia:**

- predseda kontrolnej komisie: Róbert Ujco
- člen kontrolnej komisie: Ing. Darina Kaščáková
- člen kontrolnej komisie: Ing. Matúš Hlaváčik

**Riaditeľ družstva:** Ing. Ivan Tirpák

**Členovia družstva:** - členskú základňu ku dňu 31.12.2020 tvoria členovia:

- **jedna právnická osoba VSK MINERAL, s.r.o.,**
- **44 členov - fyzických osôb.**

V roku 2020 previedol 1 člen majetkový podiel na nového člena a 1 člen previedol majetkový podiel na iného člena.

**Minimálna výška základného členského vkladu členov družstva pre vznik členstva v družstve:**

- právnická osoba 331 940,-- €
- fyzické osoby 3 320,-- €

**Výška zapisovaného základného imania: 355 175,-- €**

**Výška základného imania: 1 937 466,40 €**

❖ **Výška základného členského vkladu členov družstva:**

- právnická osoba 298 746,-- €
- fyzické osoby 131 472,-- €

❖ **Výška ďalšieho členského vkladu členov družstva**

- právnická osoba 1 303 260,40 €
- fyzické osoby 203 988,-- €

**Výška podielu členov družstva na základnom imaní družstva k 31.12.2020:**

- právnická osoba 83 %
- fyzické osoby 17 %

**Hlasovacie práva členov družstva k 31.12.2020:**

- právnická osoba 4 825 hlasov
- fyzické osoby 987 hlasov
- spolu členovia družstva 5 812 hlasov

členovia družstva majú pri hlasovaní na členskej schôdzi jeden hlas za každých 332 € svojho splateného členského vkladu.

**Výška nedeliteľného fondu družstva 35 518,-- €**

Družstvo v zmysle stanov a v zmysle Obchodného zákonníka zriaďuje nedeliteľný fond najmenej vo výške 10 % zapisovaného základného imania. Nedeliteľný fond sa nesmie za trvania družstva použiť na rozdelenie medzi členov družstva. Možno ho v zmysle zákona použiť iba na hospodárske účely, na prekonanie nepriaznivého priebehu hospodárenia družstva alebo na krytie strát družstva.

**Ďalšie kapitálové fondy družstva**

Družstvo v uplynulých obdobiach tvorilo aj ostatné kapitálové fondy, ktoré predstavujú výšku 441 370 €. Ostatné fondy boli tvorené ďalším vkladom právnickej osoby

na rozvoj družstva vo výške 286 895 € a z družstevných podielnických listov (DPL) vydaných oprávneným osobám, t. j. podielnikom družstva za majetkové podiely v družstve. Družstvo na základe ponuky podielnikov DPL po vzájomnej dohode vykupovalo. V Depozitári cenných papierov je k 31.12.2020 4 038 kusov DPL v zaknihovanej forme.

Členovia družstva nevlastnia družstevné podielnické listy. Ich DPL boli premenené na ďalší členský vklad.

Oprávnené osoby, ktoré v zmysle zákona nepredložili do stanoveného termínu identifikačné údaje potrebné pre vydanie družstevných podielnických listov, ostáva nevysporiadaný podiel z transformácie vo výške 25 773 €.

## Organizačná štruktúra

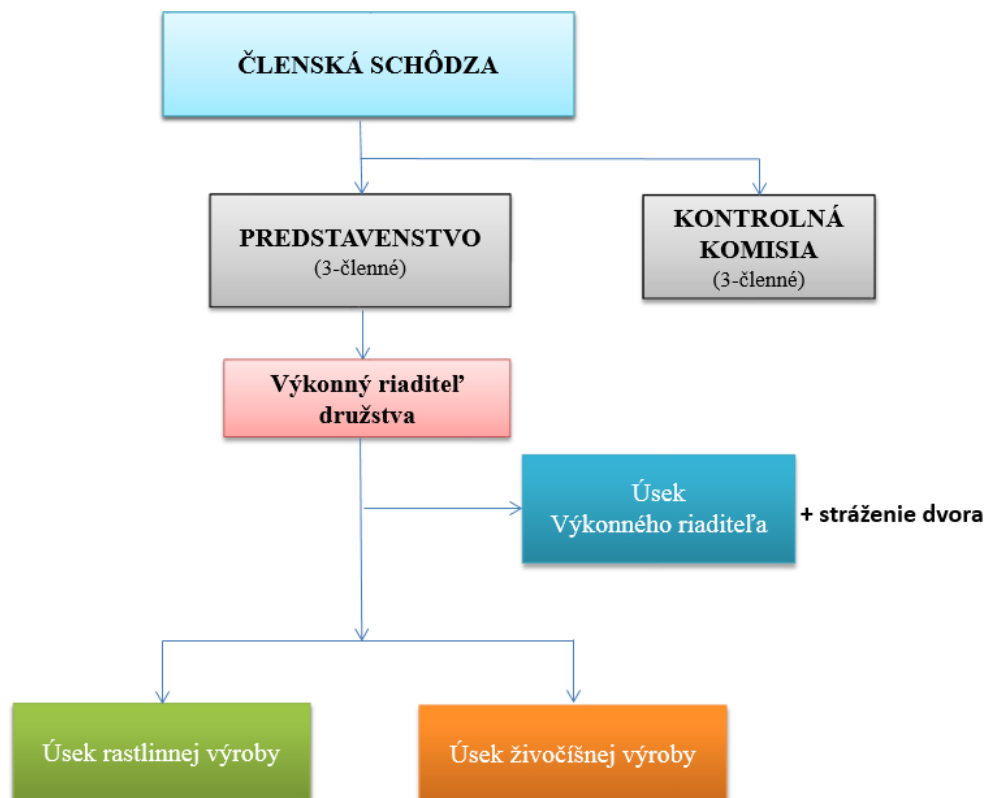

Družstvo je organizačne rozdelené na:

### ❖ výrobné úseky

- *úsek rastlinnej výroby,*
- *úsek živočíšnej výroby* zamerané na poľnohospodársku prvovýrobu, *úsek pridanej hodnoty – do 30.04.2020,* ktorého zameraním bolo spracovanie mlieka na mliečne výrobky, výroba kysnutých výrobkov,

predaj vlastných a nakúpených výrobkov formou predaja z dvora a mliečnym expresom.

❖ **nevýrobný úsek:**

- **úsek výkonného riaditeľa**, ktorý zahŕňa:
  - oddelenie ekonomiky, ktorý je zameraný na riadiace a administratívne služby pre všetky úseky,
  - oddelenie správy majetku, ktorý zahŕňa informátorov, pomocných pracovníkov a údržbu majetku.

## **Pôda obhospodarovaná družstvom**

V roku 2020 družstvo hospodáril na poľnohospodárskej pôde vo výmere **729,82 ha**, z toho 679,46 ha je orná pôda a 50,36 ha sú trvalé trávne porasty.

K 31.12.2020 vlastnilo družstvo **154 ha** pôdy, z toho je **79 ha** ornej pôdy, **49 ha** trvalých trávnych porastov a **22 ha** lesov, zastavané plochy a ostatné plochy a rybník **4 ha**. Z vlastnej pôdy družstvo obhospodaruje 109 ha.

So Slovenským pozemkovým fondom má poľnohospodárske družstvo uzatvorenú nájomnú zmluvu na štátnu pôdu a pôdu neznámych vlastníkov na výmeru **115,54 ha**. Zmluva je uzatvorená do 31.10.2029.

S Pozemkovým spoločenstvom Urbariát Paňovce je uzatvorená zmluva na výmeru **76,42 ha**, s Pasienským spoločenstvom Paňovce na **71,41 ha** a s Urbariátom Nováčany na **6,43 ha**.

Ostatná pôda o výmere cca 394 ha je prenajatá od známych vlastníkov. Za prenájom pôdy družstvo platí nájomné na základe uzatvorených nájomných zmlúv.

## **Vyhodnotenie podnikateľského plánu za rok 2020**

### **Úsek rastlinnej výroby**

Rastlinná výroba hospodárila v rámci svojho výrobného plánu v roku 2020 na výmere 729,82 ha pôdy.

Výrobný program bol zameraný na pestovanie:

- obilnín na výmere 170,76 ha,
- olejní a strukovín na výmere 156,78 ha,
- krmovín na výmere 365,41 ha.

Pôda ležiaca úhorom bola vo výmere 36,87 ha.

### **Obilniny**

V roku 2020 bola výroba obilnín plánovaná v objeme 675 t. V skutočnosti sa vyrobilo 791 t, čo je o 116 t viac a predstavuje plnenie plánu na 117 %, s hektárovým výnosom 4,6 t/ha.

Pestovali sa na výmere 170,76 ha v zložení:

- pšenica ozimná 111,62 ha, hektárový výnos 4,6 ton z ha, produkcia 513 ton,
- jačmeň ozimný 58,14 ha, hektárový výnos 4,7 ton z ha, produkcia 272 ton,
- kukurica zrnová 1 ha, hektárový výnos 6 ton z ha, produkcia 6 ton.

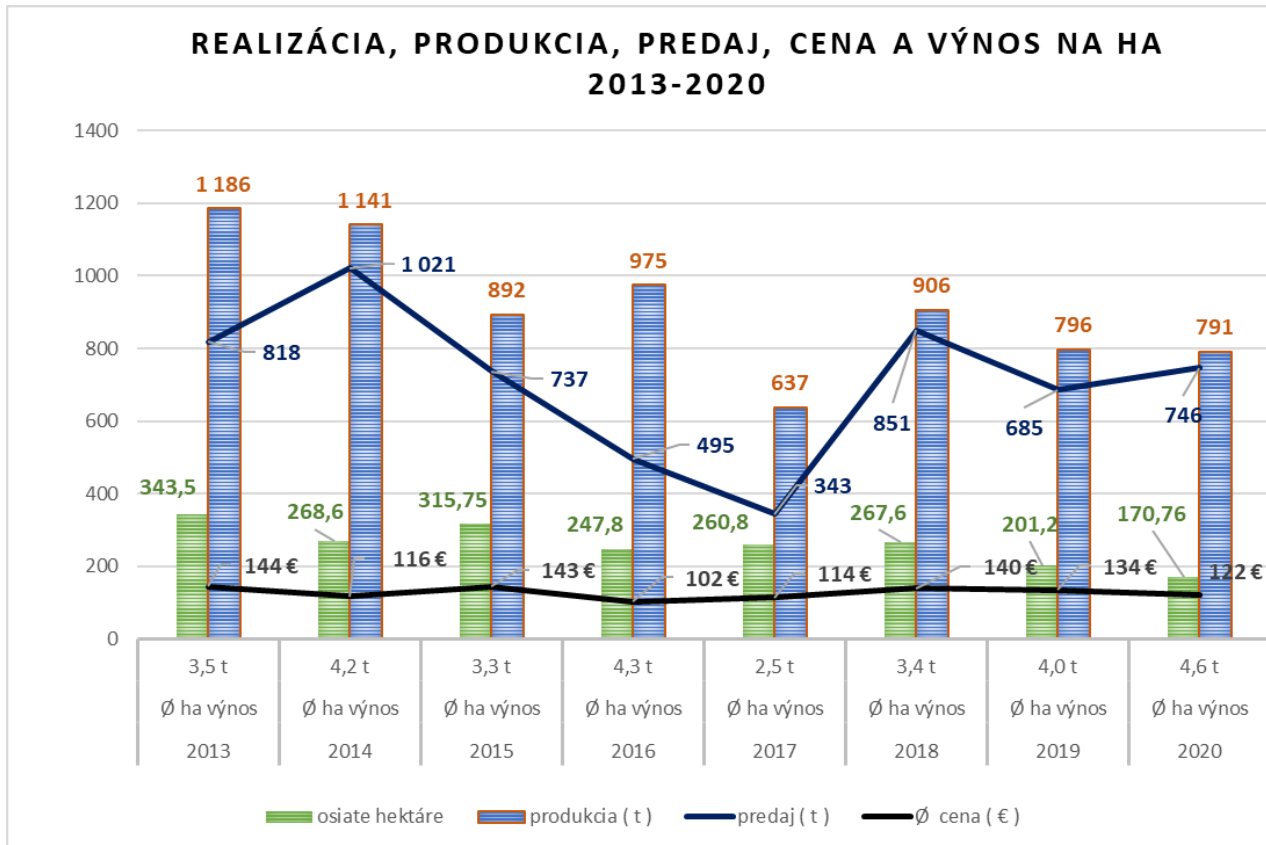

## Krmoviny

Pestovali sa na výmere 365,41 ha, čo predstavuje 50 % z celkovej obhospodarovanej pôdy, v zložení:

- kukurica silážna 70,11 ha, hektárový výnos 21,2 ton z ha, produkcia 1 505 ton,
- miešanka na zeleno 76,69 ha, hektárový výnos 28,8 ton z ha, produkcia 2 205 ton,
- lucerna 56,94 ha, hektárový výnos 27,9 ton z ha, produkcia 1 586 ton,
- trávny na ornej pôde 111,31 ha, hektárový výnos 1,8 ton z ha, produkcia 201 ton,
- TTP 50,36 ha, hektárový výnos 1,3 ton z ha, produkcia 63 ton.

Z krmovín sa vyrobilo:

- 469 ton slamy oproti plánu 450 ton,
- 39 ton sena oproti plánu 100 ton,
- 413 ton senáže oproti plánu 600 ton,
- 3 305 ton siláže oproti plánu 2 100 ton,
- 147 ton LKS oproti plánu 200 ton.

Produkcii rastlinnej výroby v roku 2020 ovplyvnilo predovšetkým nepriaznivé počasie, suchá jar a následné privalové dažde. Veľké škody na úrode spôsobila aj premnožená poľovná zver.

Celková produkcia rastlinnej výroby v roku 2020 bola vo výške 403 840 € oproti plánu 420 500 €, čo je plnenie plánu na 96 %.

Tržby z predaja rastlinných výrobkov boli plánované vo výške 206 000 €, skutočnosť bola dosiahnutá v objeme 192 153 €, čo je plnenie plánu na 93 %. Výpadok tržieb predstavuje objem 13 847 €. Celkové tržby boli v prevažnej miere ovplyvnené nižšou produkciou olejnín a nižším predajom ostatných rastlinných komodít.

Predaj obilnín sa v roku 2020 uskutočnil v priemernej cene **122 €/t** oproti plánu **120 €/t**.

Úsek rastlinnej výroby dosiahol za rok 2020 výsledok hospodárenia **zisk v celkovom objeme 43 637 €**, čo je o 38 088 € viac oproti plánovanému zisku 5 549 €.

## Úsek živočíšnej výroby

Prioritou tohto úseku je chov hovädzieho dobytku so zameraním na produkciu mlieka. Doplnkovo sa živočíšna výroba venovala chovu hydiny – nosníc na produkciu vajec.

V roku 2020 boli na úseku živočíšnej výroby dosiahnuté nasledovné výsledky:

- ❖ vyrobilo sa 1 168 261 litrov mlieka, čo je oproti plánu v objeme 1 000 000 litrov viac o 168 261 litrov. Plán bol splnený na 117 %.
  - ❖ predaj a spotreba mlieka pre vlastné výrobky bola plánovaná v objeme 975 160 litrov, skutočnosť bola 1 123 204 litrov mlieka, čo predstavuje plnenie na 115 %.
- Zvyšné vyrobené mlieko sa použilo na kŕmenie teliat.

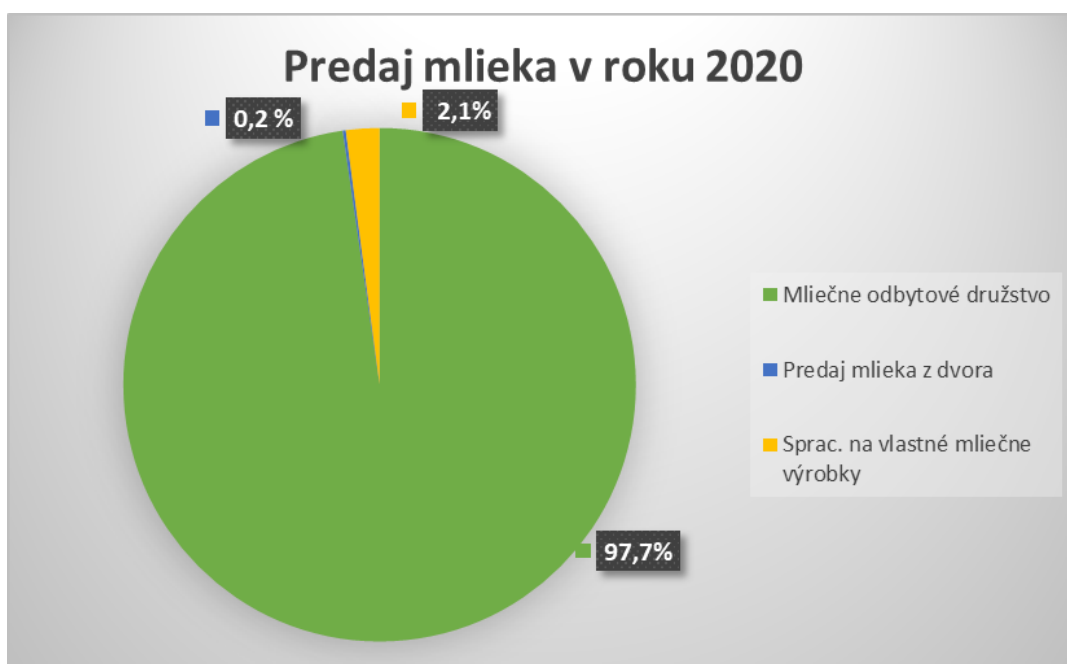

Predaj mlieka bol realizovaný v štruktúre odberateľov:

- Mliečne odbytové družstvo Michalovce – plán 950 000 litrov, skutočnosť 1 097 355 litrov, plnenie na 116% - s Ø realizačnou cenou 0,35 € za liter,
- predaj z dvora - plán 1 426 litrov, skutočnosť 2 115 litrov, plnenie na 148 % – s Ø realizačnou cenou 0,63 € za liter,
- spotreba na spracovanie pre vlastné mliečne výrobky – plán 23 734 litrov, skutočnosť 23 734 litrov, plnenie na 100 %.

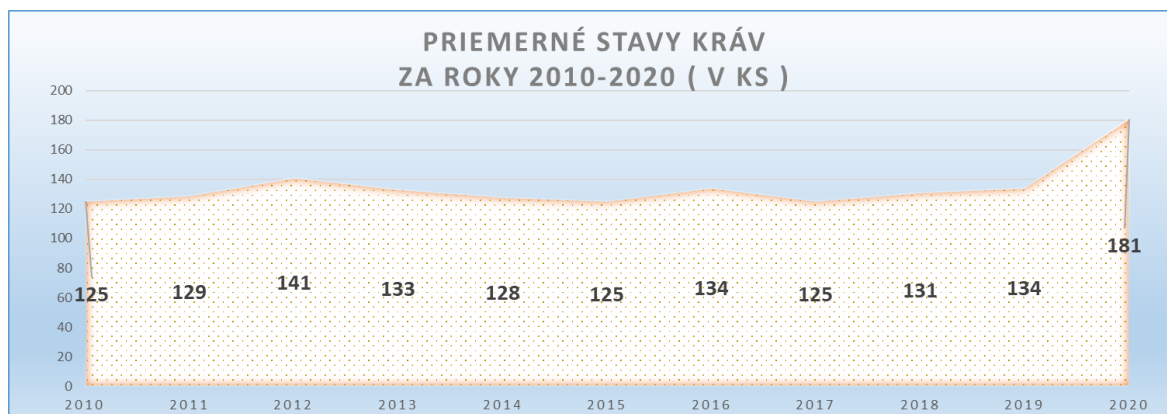

Priemerný stav kráv v roku 2020 bol o 35 % vyšší ako v roku 2019, čo je zvýšenie priemerného počtu kráv o 47 kusov. V danom roku uhynulo celkovo 10 kráv.

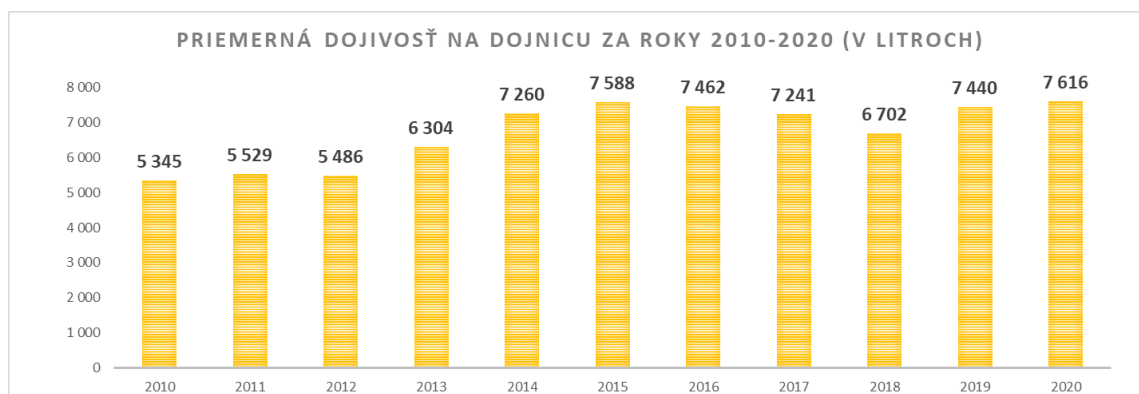

V roku 2020 bola priemerná dojivosť na dojnicu v porovnaní s rokom 2019 vyššia o 2%, t. j. dojivosť bola vyššia o 176 litrov mlieka na dojnicu.

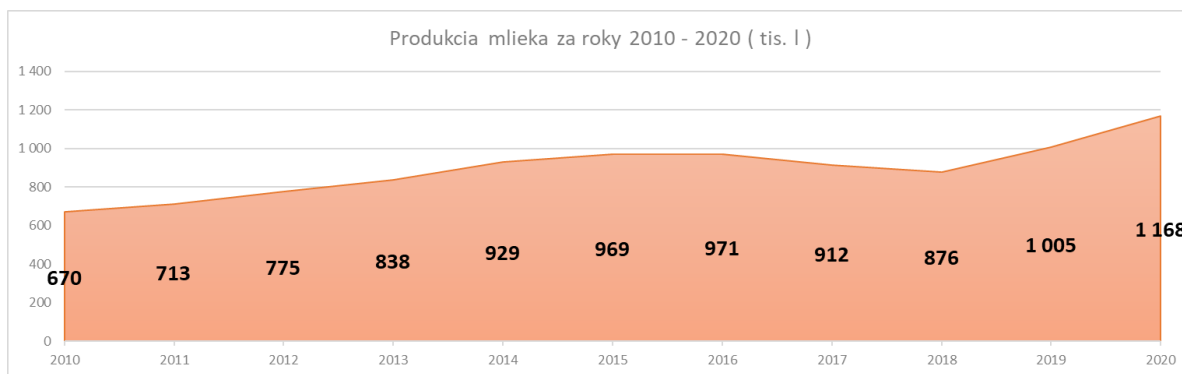

Produkcia mlieka bola v roku 2020 v porovnaní s rokom 2019 vyššia o 163 123 litrov mlieka, čo predstavuje zvýšenie o 16 %, na zvýšení produkcie mlieka sa podieľalo navýšenie počtu kráv, pravidelná veterinárna starostlivosť.

Tržby z predaja mlieka boli v celkovej výške **388 679 €**, pričom časť tržieb bola realizovaná prostredníctvom úseku pridanej hodnoty.

Úsek živočíšnej výroby zrealizoval najvyšší podiel tržieb prostredníctvom Mliečného odbytového družstva a to vo výške 387 350 €, pričom plánovaná výška týchto tržieb za rok 2020 bola 313 500 €. Plán tržieb bol splnený na 124 %.

V roku 2020 bolo celkovo odchovaných 103 kusov teliat, pričom odchov teliat v prepočte na 100 kráv bol 57,08 kusov teliat. Na odchov teliat má významný vplyv veterinárna starostlivosť, kvalita krmív a priestorové podmienky.

Priemerný hmotnostný prírastok mladých jalovic bol 0,88 kg na deň, čo malo optimálny vplyv pri ich preraďovaní medzi vysokoteľné jalovice.

Produkcia **hovädzieho mäsa** bola vo váhe 28,6 ton, predalo sa 58,5 ton hovädzieho mäsa oproti plánu 40 ton, čo je splnenie plánu na 146 %. Tržby z predaja boli vo výške 55 203 € oproti plánu 40 000 €, čo predstavuje plnenie plánu na 138 %, t. j. tržby boli vyššie o 15 203 €.

V sledovanom období sa chovala aj **hydina** a to nosnice na produkciu vajec. Produkcia vajec bola vo výške 9 972 kusov. Tržby z predaja vajec a hydiny boli vo výške 1 569 €. Chov hydiny bol ukončený k 30.04.2020.

Celková produkcia živočíšnej výroby v roku 2020 bola vo výške 403 088 €.

Tržby boli realizované vo výške 450 669 € oproti plánu 354 208 €, čo je plnenie plánu na 127 %, teda tržby boli vyššie o 96 461 € ako bol plán.

Úsek živočíšnej výroby ukončil rok 2020 **so stratou - 85 631 €**, oproti plánovanej strate - 62 959 €.

Hlavným a pravidelným zdrojom príjmov pre družstvo sú príjmy z predaja mlieka, preto je kvalita mlieka odborne sledovaná. Rovnako dôležitá je aj konzistencia krmných

dávok pre dojnice. Koncom roka došlo k zmene v zložení krmiva pre hovädzí dobytok, jadrové krmivo sa nahradilo kŕmnou zmesou od spoločnosti De Heus a. s.

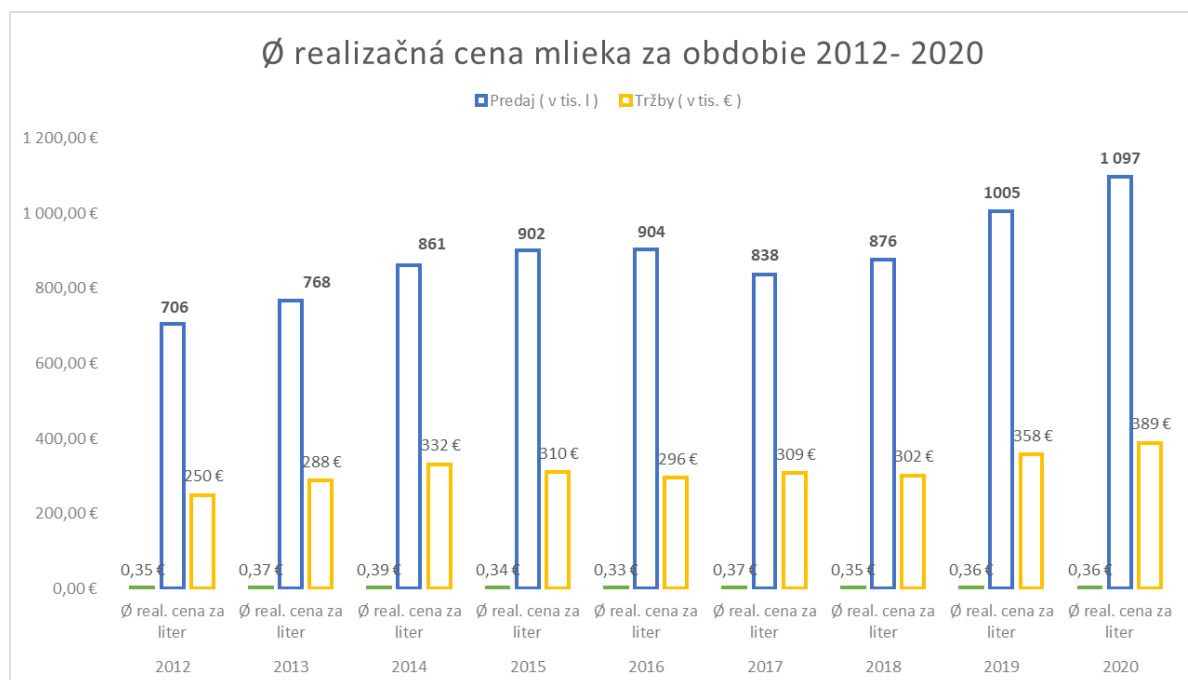

Celková priemerná realizačná cena mlieka a mliečnych výrobkov bola v roku 2020 vo výške 0,36 € oproti plánu 0,33 € za liter. **Skutočné náklady na výrobu 1 litra mlieka boli vo výške 0,36 € na liter mlieka.**

## Úsek pridanej hodnoty

Úsek pridanej hodnoty ukončil svoju činnosť k 30.04.2020 a bol zameraný predovšetkým na maloobchodný predaj mlieka z dvora a na predaj vlastných mliečnych, múčnych a pekárenských výrobkov a na predaj hydiny a vajec.

**Prostredníctvom úseku pridanej hodnoty boli realizované tržby:**

- za mlieko predajom z dvora - plán 896 €, skutočnosť 896 €, plnenie plánu na 100 % – s Ø realizačnou cenou 0,63 € za liter,
- z predaja vlastných mliečnych výrobkov – plán 13 374 €, skutočnosť 13 374 € plnenie plánu na 100 %,
- z predaja vajec – plán 861 €, skutočnosť 861 €, plnenie plánu na 100 %,
- z predaja kysnutých výrobkov – plán 647 €, skutočnosť 647 €, plnenie plánu na 100 %.

Spotreba mlieka na spracovanie pre vlastné mliečne výrobky bola plánovaná v objeme 23 734 litrov, skutočnosť 23 734 litrov, plnenie na 100 %.

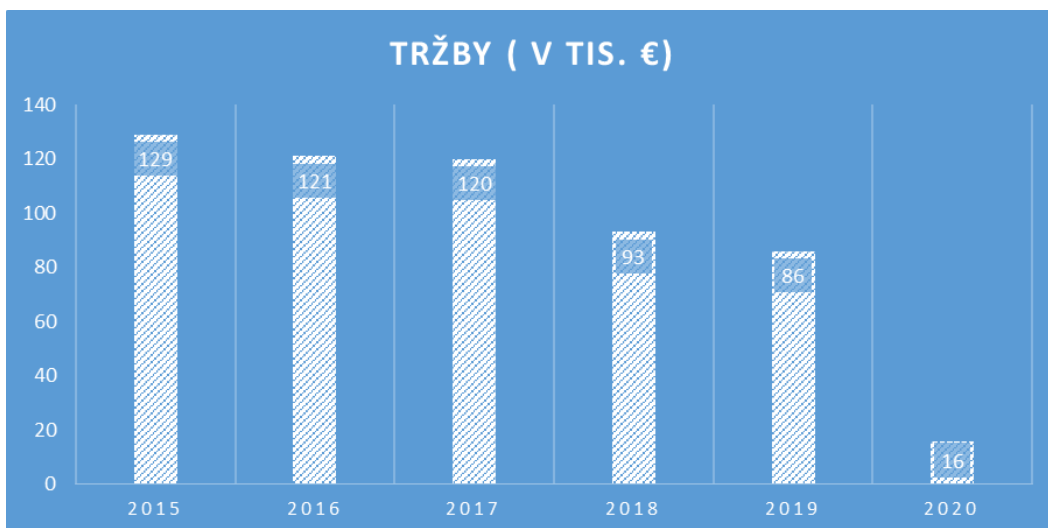

V roku 2020 dosiahol tento úsek celkové tržby vo výške 15 817 € oproti plánovaným tržbám 15 782 €, t. j. plán bol splnený na 100 %.

Úsek pridanej hodnoty ukončil rok 2020 **so stratou – 32 959 €**, oproti plánovanej strate -9 931 €.

### **Výsledky finančného hospodárenia**

V roku 2020 Poľnohospodárske družstvo vykázalo stratu pred zdanením vo výške **- 182 142,12 €**. Na jeho tvorbe sa podieľali celkové výnosy vo výške **1 015 811 €** a náklady vo výške **1 197 953 €**.

Na základe BP bol na rok 2020 naplánovaný hospodársky výsledok -160 723 €. Vykázaná strata bola vyššia o 21 419 € ako bol plán.

Pre rok 2020 nevznikla daňová povinnosť na dani z príjmov právnických osôb, keďže účtovná jednotka vykazuje stratu.

Celkový výsledok hospodárenia za účtovné obdobie po zdanení je **strata vo výške - 182 142,12 €**.

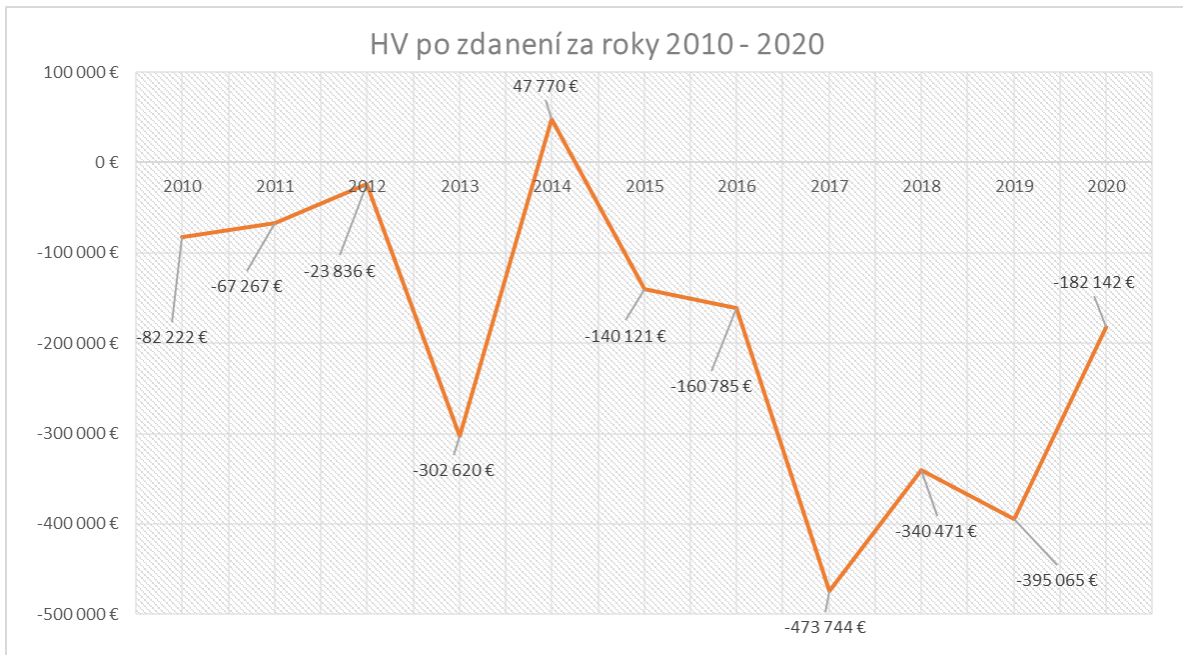

Oproti predchádzajúcemu roku sa strata znížila o 212 923 €, čo predstavuje zníženie o 46 %.

V priebehu roka 2020 sa oproti minulému roku zvýšili náklady na nakúpené krmivá, na lieky pre hovädzí dobytok, služby rastlinnej výroby, sociálne náklady, miestne dane a poplatky, úroky a náklady z dôvodu zostatkových cien predaného majetku.

V porovnaní s rokom 2019 sa znížili náklady na spotrebu chémie, hnojív, osív, na PHM, spotrebu médií, opravy a na celkové mzdy.

Celkovo boli dosiahnuté tržby vo výške 676 177 €, a to:

- tržby za rastlinné komodity 192 152 €, čo je 28,417% - ný podiel,
- tržby z predaja mlieka a mlieč. výrobkov 402 054 €, čo je 59,460 % - ný podiel,
- tržby z predaja múčnych výrobkov 647 €, čo je 0,095 %-ný podiel,
- tržby z predaja zvierat a vajec 56 772 €, čo je 8,396 % - ný podiel,
- tržby z predaja tovaru 31 €, čo je 0,005 % - ný podiel,
- tržby z predaja materiálu 5 887 €, čo je 0,871 % - ný podiel,
- tržby z predaja majetku 5 501 €, čo je 0,814 % - ný podiel,
- tržby za dodané služby 13 093 €, čo je 1,936 % - ný podiel,
- tržby za maštal'ný hnoj 40 €, čo je 0,006 %- ný podiel.

Tržby boli plánované vo výške 575 990 €, skutočnosť 676 177 € bola vyššia o 100 187 €, čo predstavuje plnenie plánu na 117 %.

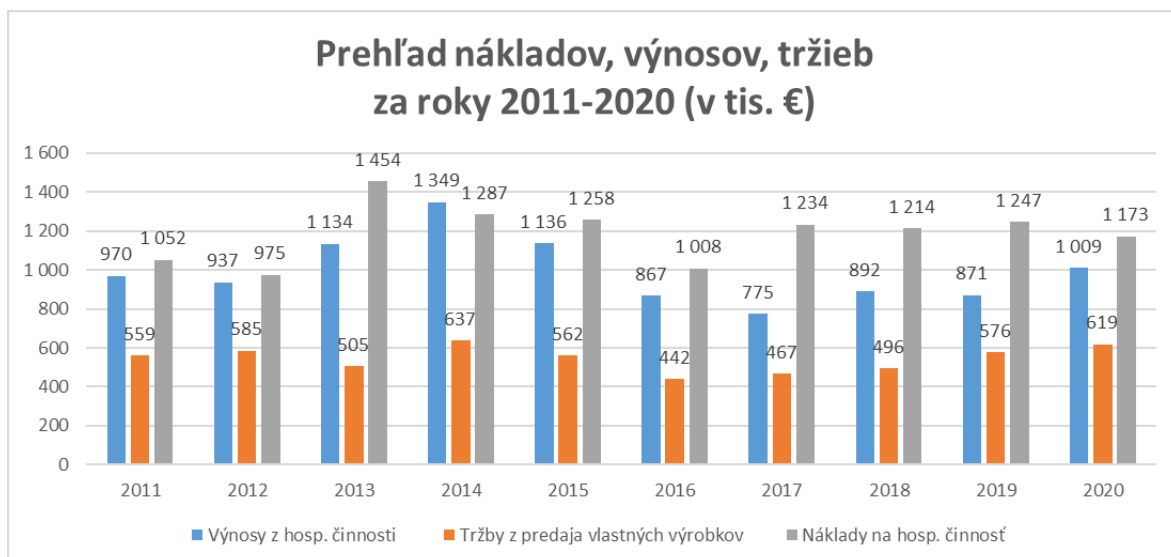

Tržby z predaja vlastných výrobkov a výnosy z hospodárskej činnosti sa oproti predchádzajúcemu roku zvýšili, taktiež náklady z hospodárskej činnosti sa mierne znížili.

## Prehľad vývoja štruktúry hospodárskeho výsledku

Názov položky	Rok	Rok	Index
	2020	2019	2020/2019
<b>Výnosy z hospodárskej činnosti spolu</b>	<b>1 009 452</b>	<b>870 823</b>	<b>116%</b>
Tržby z predaja tovaru	31	5 011	1%
Tržby z predaja vlastných výrobkov	618 775	576 405	107%
Tržby z predaja služieb	13 093	10 737	122%
Zmena stavu vnútroorganizačných zásob	25 836	-101 702	125%
Aktivácia	77 277	63 707	121%
Tržby z predaja dlhodobého majetku	44 278	19 339	229%
Ostatné výnosy z hospodárskej činnosti	230 162	297 326	77%
<b>Náklady na hospodársku činnosť spolu</b>	<b>1 172 725</b>	<b>1 247 344</b>	<b>94%</b>
Náklady na obstaranie predaného tovaru	20	4 198	0%
Spotreba materiálu, energie a ostatných neskladovateľných dodávok	376 011	422 211	89%
Služby	176 583	164 469	107%
Osobné náklady	367 572	398 229	92%
z toho mzdové náklady	256 249	283 374	90%
náklady na sociálne poistenie	90 435	98 386	92%
Sociálne náklady	20 013	16 469	122%
Dane a poplatky	17 186	13 638	126%
Odpisy DHM a DNM	155 304	167 023	93%
Zostatková cena predaného dlhodobého majetku	59 339	44 330	134%
Opravné položky k pohľadávkam	0	15	0%
Ostatné náklady na hospodársku činnosť	20 710	33 231	62%
<b>Výsledok hospodárenia z hospodárskej činnosti</b>	<b>-163 273</b>	<b>-376 521</b>	<b>43%</b>
<b>Pridaná hodnota</b>	<b>182 398</b>	<b>-36 720</b>	<b>497%</b>
Výnosy z finančnej činnosti	6 358	3 274	194%
Náklady na finančnú činnosť	25 227	21 818	116%
<b>Výsledok hospodárenia z finančnej činnosti</b>	<b>-18 869</b>	<b>-18 544</b>	<b>102%</b>
<b>Výsledok hospodárenia pred zdanením</b>	<b>-182 142</b>	<b>-395 065</b>	<b>46%</b>
Daň z príjmov splatná			
Daň z príjmov odložená			
<b>Výsledok hospodárenia po zdanení</b>	<b>-182 142</b>	<b>-395 065</b>	<b>46%</b>

## Investície

V priebehu roka 2020 bol obstaraný majetok v celkovej hodnote **228 129 €**.

Z toho vybrané investície:

➤ Zaobstaranie základného stáda (vrátane nákupu 29 ks VTJ)	72 078 €
➤ Traktorový fekál	7 000 €
➤ Zaobstaranie základného stáda nákupom	73 500 €
➤ Zaobstaranie inventáru	570 €
➤ Zaobstaranie diskovej kosačky KDF300	9 000 €
➤ Geometrický plán – rybník	3 000 €
➤ Zaobstaranie cyklónových ventilátorov	19 391 €
➤ Rozšírenie dojárne	6 470 €
➤ Majetkový podiel Zväz chovateľov SSD	182 €
➤ Mulčovač Tehnos	7 154 €
➤ Prestavba nádrže PHM	2 960 €
➤ Napájačky Lakcho	1 411 €
➤ Kamerový systém	19 989 €
➤ Obstaranie pôdy 1. časť platby	300 €
➤ Technické zhodnotenie vo vlastnej réžii	5 124 €

## Úverová zaťaženosť k 31.12.2020

Celková úverová zaťaženosť družstva k 31.12.2020 predstavuje výšku 557 450 €.

Dlhodobý úver na rekonštrukciu AB na mliečnu výrobu, zníženie energetickej náročnosti AB a prístavbu zasadačky poskytnutý vo výške 98 000 € vykazuje zostatok 23 001 €. Splatnosť úveru je do r. 2022 pravidelnými mesačnými splátkami.

V rámci zabezpečenia finančných prostriedkov na projekty PPA boli poskytnuté investičné úvery na nákup traktora CLAAS ATOS a nastielača slamy Tomahawk vo výške 51 000 €, zostatok úveru je 5 268 € a na nákup postrekovača vo výške 17 800 €, zostatok úveru je 2 125 €.

V roku 2020 družstvo z dôvodu nedostatku prevádzkových prostriedkov uzavrelo zmluvu o kontokorentnom úveru VÚB vo výške 200 000 €. Čerpanie tohto úveru predstavuje výšku 189 765 €.

Na krytie nákladov roka 2020 a 2021 boli poskytnuté úvery pre poľnohospodárov v celkovej výške 426 000 €, ktorý sa spláca jednorazovo z poskytnutých dotácií, zostatok je vo výške 337 291 € vrátane úrokov.

## Pracovno-právna oblasť

Poľnohospodárske družstvo v roku 2020 zamestnávalo v priemere 22 zamestnancov, z toho v robotníckych profesiách 16 zamestnancov a v kategórii THP 6 zamestnancov.

V danom období bolo odpracovaných stálymi zamestnancami 38 660 hodín a dohodármi 1 621 hodín. V nadčase bolo odpracovaných 3 211 hodín. Osobné náklady boli vynaložené v objeme 367 572 €.

V priebehu roka 2020 bola vysoká fluktuácia zamestnancov. Bol uzatvorený pracovný pomer so 9 zamestnancami a ukončený s 7 zamestnancami.

Naším cieľom je aj napriek neatraktívnemu pracovnému odvetviu priviesť do poľnohospodárskej oblasti mladých. Kľúčovou perspektívou družstva je zabezpečiť stabilný pracovný kolektív s potrebnými skúsenosťami, zručnosťami a znalosťami. Rozhodujúce pracovné pozície sa obsadzujú výberovým konaním prostredníctvom webovej stránky profesia.

## ZÁKLADNÉ SMERY ROZVOJA

Základným - strategickým cieľom družstva pre rok 2021 je dosiahnutie lepších výsledkov hospodárenia cestou racionalizácie nákladov, zvýšením pracovnej disciplíny a rentability práce, zvýšením tržieb a stabilizáciou rozhodujúcich pracovných pozícií.

K realizácii týchto cieľov majú prispieť aj nižšie uvedené zámery s plánovanou realizáciou v roku 2021:

- ✚ priebežný nákup pôdy s cieľom rozšírenia obhospodarovanej výmery,
- ✚ obnova strojov v rastlinnej výrobe,
- ✚ opravy vybraných nehnuteľností v areáli družstva,
- ✚ naplnenie kapacity VUD na cca 200 ks,
- ✚ zaviesť pravidelnú brakáciu neefektívnych dojníc a jalovíc,
- ✚ zvýšenie dodávky mlieka MOD Michalovce pre Syrárne BEL SLOVENSKO a. s.,
- ✚ zvýšenie predaja hovädzieho dobytku,
- ✚ zriadiť oplotky pre výbeh HD v rámci dvora družstva,
- ✚ v rámci rastlinnej výroby prehodnotiť a zaviesť nový oševný plán na rok 2021/2022,
- ✚ zaviesť pestovanie menej energeticky náročných plodín pre podmienky Katastra Paňovce a Čečejevce,
- ✚ dosiahnuť vyrovnaný cash-flow družstva,
- ✚ postupne zriaďovať databanku pracovníkov.

## Účtovná závierka za rok 2020

- pozostáva zo súvahy, výkazu ziskov a strát a z poznámok.

V zmysle zákona č. 431/2002 Z. z. o účtovníctve, družstvo nemá povinnosť overenia účtovnej závierky auditorom.

### Analýza majetkovej a finančnej situácie družstva k 31. 12. 2020

#### SÚVAHA - ŠTRUKTÚRA AKTÍV

Názov položky	Stav	Stav	Index
	31. 12. 2020	31. 12. 2019	2020/2019
<b>SPOLU MAJETOK</b>	<b>2 760 375 €</b>	<b>2 718 865 €</b>	<b>102%</b>
<b>z toho</b>			
<b>NEOBEŽNÝ MAJETOK</b>	<b>2 090 861 €</b>	<b>2 072 644 €</b>	<b>101%</b>
I. I. Dlhodobý nehmotný majetok			
II. II. Dlhodobý hmotný majetok	2 090 861 €	2 072 644 €	101%
z toho pozemky	242 415 €	242 415 €	100%
stavby	1 373 897 €	1 400 991 €	98%
samostatné hnutelné veci	283 263 €	303 605 €	93%
základné stádo	177 377 €	121 559 €	146%
III. III. Dlhodobý finančný majetok			
<b>OBEŽNÝ MAJETOK</b>	<b>494 734 €</b>	<b>419 215 €</b>	<b>118%</b>
I. I. Zásoby	438 422 €	358 641 €	122%
II. II. Dlhodobé pohľadávky			
III. III. Krátkodobé pohľadávky	55 286 €	43 130 €	128%
IV. IV. Finančné účty	648 €	17 384 €	4%
<b>ČASOVÉ ROZLIŠENIE</b>	<b>174 597 €</b>	<b>227 006 €</b>	<b>77%</b>

Neobežný majetok má 76 % -ný podiel na majetku družstva a obežný majetok 18 % -ný podiel. Oproti predchádzajúcemu obdobiu sa podiel obežného majetku sa zvýšil o 3%, čo predstavuje zvýšenie likvidity obežného majetku.

## SÚVAHA - ŠTRUKTÚRA PASÍV v EUR

Názov položky		Stav	Stav	Index
		31. 12. 2020	31. 12. 2019	2020/2019
<b>SPOLU VLASTNÉ IMANIE A ZÁVÄZKY</b>		2 760 375 €	2 718 865 €	102%
z toho				
<b>VLASTNÉ IMANIE</b>		517 262 €	699 404 €	74%
<b>I.</b>	<b>I.</b> Základné imanie	1 937 466 €	1 937 466 €	100%
<b>II.</b>	<b>II.</b> Kapitálové fondy	441 370 €	441 370 €	100%
<b>III.</b>	<b>III.</b> Fondy zo zisku			
<b>IV.</b>	<b>IV.</b> Výsledok hospodárenia minulých rokov	-1 714 950 €	-1 319 885 €	130%
<b>V.</b>	<b>V.</b> Výsledok hospodárenia za účtovné obdobie	-182 142 €	-395 065 €	46%
<b>ZÁVÄZKY</b>		1 919 239 €	1 685 570 €	114%
<b>I.</b>	<b>I.</b> Rezervy	13 968 €	19 699 €	71%
<b>II.</b>	<b>II.</b> Dlhodobé záväzky	621 906 €	609 231 €	102%
<b>III.</b>	<b>III.</b> Krátkodobé záväzky	725 914 €	555 707 €	131%
<b>IV.</b>	<b>IV.</b> Bankové úvery	549 451 €	470 540 €	117%
<b>ČASOVÉ ROZLIŠENIE</b>		323 874 €	333 891 €	97%



Podiel vlastných zdrojov na celkových pasívach predstavuje 19 % a cudzích zdrojov – záväzkov 70 %. Oproti predchádzajúcemu obdobiu je nárast cudzích zdrojov o 233 669 €.

## **Návrh na vysporiadanie výsledku hospodárenia za rok 2020**

Poľnohospodárske družstvo Paňovce vykázalo k 31.12.2020 výsledok hospodárenia – **stratu po zdanení vo výške - 182 142,12 €.**

Predstavenstvo družstva navrhuje členskej schôdzi schváliť vysporiadanie výsledku hospodárenia za rok 2020 – zúčtovanie straty po zdanení vo výške -182 142,12 € **na ťarchu účtu 413 – Fond rozvoja PD.**

## **Doplňujúce informácie výročnej správy**

### **1. Vplyv na životné prostredie**

Činnosť Poľnohospodárskeho družstva Paňovce v roku 2020 nemala negatívny vplyv na životné prostredie. Poľnohospodárske družstvo Paňovce sa vo svojej činnosti riadi platnou legislatívou v príslušnej oblasti a plní si v stanovených termínoch svoje záväzky, ktoré jej z toho vyplývajú.

### **2. Vplyv na zamestnanosť**

Celkové náklady vynaložené družstvom vo vzťahu k zamestnancom dosiahli v roku 2020 výšku 367 572 € a to v nasledujúcej štruktúre:

- mzdové náklady	256 249 €
- odmeny členom orgánov spoločnosti	875 €
- náklady na sociálne poistenie	90 435 €
- sociálne náklady	20 013 €

### **3. Udalosti osobitného významu a údaje požadované podľa osobitných predpisov**

V období po 31.12.2020 do dátumu vypracovania tejto výročnej správy nenastali žiadne udalosti osobitného významu. Poľnohospodárske družstvo Paňovce nebolo v priebehu roka 2020 povinné poskytovať údaje požadované podľa osobitných predpisov.

### **4. Náklady na činnosť v oblasti výskumu a vývoja**

V roku 2020 Poľnohospodárske družstvo Paňovce nerealizovalo výskum a ani neaktivovalo náklady na vývoj.

### **5. Významné riziká a neistoty**

V Poľnohospodárskom družstve Paňovce nie sú identifikované žiadne riziká a neistoty vysokej hladiny významnosti, ktorým je družstvo vystavené.

**6. Nadobúdanie vlastných akcií, dočasných listov, obchodných podielov a akcií, dočasných listov alebo obchodných podielov materskej účtovnej jednotky**

Poľnohospodárske družstvo Paňovce v priebehu roka 2020 nadobudlo vlastné družstevnícke podielnické listy (DPL) v počte 96 ks.

**7. Informácia o organizačnej zložke v zahraničí**

K ultimu roka 2020 Poľnohospodárske družstvo Paňovce nemalo žiadnu organizačnú zložku v zahraničí.