



VÝROČNÁ SPRÁVA

2020



**REKREAČNÉ SLUŽBY
MESTA SENICA**

OBSAH

História spoločnosti	3
Základné údaje o spoločnosti.....	4
Predmet činnosti	5
Organizačná štruktúra	7
Správa a riadenie spoločnosti	8
Výsledok hospodárskej činnosti	9
Hlavné prevádzky spoločnosti.....	10
Finančná časť	19
Ostatné informácie	29

PRÍLOHY

Správa o činnosti dozornej rady za rok 2020

Správa nezávislého audítora

Účtovná závierka k 31.12.2020

HISTÓRIA SPOLOČNOSTI

Mestské zastupiteľstvo v Senici na svojom 13. riadnom zasadnutí konanom dňa 30. októbra 2008 schválilo založenie obchodnej spoločnosti Rekreačné služby mesta Senica, spol. s r.o. (ďalej len „RSMS“ alebo „spoločnosť“), ktoré bolo prijaté uznesením č. 13/08/M/1. Mesto Senica dňa 20. novembra 2008 na základe uznesenia č. 13/08/M/2 spísalo zakladateľskú listinu, kde zakladateľom a jediným spoločníkom RSMS je Mesto Senica (ďalej len „jediný spoločník“).

ZÁKLADNÉ ÚDAJE O SPOLOČNOSTI

Obchodné meno: Rekreačné služby mesta Senica, spol. s r.o.
Právna forma: Spoločnosť s ručením obmedzeným
IČO: 44 525 371
DIČ: 2022735528
IČ DPH: SK2022735528
Sídlo: Tehelná 1152/53, 905 01 Senica
Spoločnosť zapísaná v: Obchodný register Okresného súdu Trnava, Oddiel: Sro, vložka č. 23091/T

Spoločníci: Mesto Senica
Štefánikova 1408/56
905 25 Senica
IČO: 00 309 974

Štatutárny orgán: Mgr. Ľubomír Štvrtecký konateľ

Dozorná rada:

členovia do 28.12.2020: Mgr. Lenka Búzková
Bc. Michal Šúrek
Mgr. Pavol Krutý
Ivan Paveska
Ing. Pavol Kalman

členovia od 29.12.2020: Mgr. Lenka Búzková
Bc. Michal Šúrek
Ivan Paveska
Ing. Pavol Kalman
Mgr. Peter Hutta

PREDMET ČINNOSTI

Spoločnosť v roku 2020 vykonávala svoje obchodné aktivity v súlade s platným predmetom činnosti a v úzkej súčinnosti s požiadavkami a záujmami jej jediného spoločníka. Tento rok bol však poznačený šírením pandémie ochorenia COVID-19 (ďalej aj ako „pandémia“), kde už v mesiaci marec musela spoločnosť zatvoriť všetky svoje prevádzky. Zatvorené, resp. otvorené vo výrazne obmedzenom režime boli tak prakticky všetky prevádzky až do konca uvedeného roka.

RSMS mali v nájme, resp. v podnájme nehnuteľnosti na základe nasledovných zmlúv:

1. Nájomná zmluva a Zmluva o nájme nebytových priestorov s mestom Senica zo dňa 31.12.2008 v znení neskorších dodatkov,
2. Zmluva o podnájme nehnuteľností zo dňa 29.09.2014.

Na základe týchto zmlúv Spoločnosť vykonávala svoje hlavné činnosti v nasledovných prevádzkach:

- Mestská plaváreň
- Mestská športová hala
- Tenisová hala
- Rekreačná oblasť Kunovská priehrada
- Mestské kúpalisko
- Zimný štadión
- Informačná kancelária INFOSEN

V uvedených prevádzkach, kde je možné nájsť všetko potrebné na pokojnú relaxáciu, aktívny oddych a športové vyžitie, poskytovala spoločnosť aj podľa možností počas pandémie služby rekreačného, športového, rehabilitačného a informačného charakteru nielen obyvateľom mesta Senica a jeho športovým klubom, ale aj domácim a zahraničným návštevníkom, ktorí do mesta Senica zavítali a rozhodli sa tu stráviť svoj voľný čas.

Predmet činnosti spoločnosti:

- kúpa tovaru na účely jeho predaja konečnému spotrebiteľovi (maloobchod) alebo iným prevádzkovateľom živnosti (veľkoobchod)
- sprostredkovateľská činnosť v oblasti služieb
- nepravidelná osobná cestná doprava vykonávaná cestnými osobnými vozidlami, ktoré majú okrem miesta vodiča najviac 8 miest na sedenie
- ubytovacie služby bez poskytovania pohostinských činností
- poskytovanie služieb rýchleho občerstvenia v spojení s predajom na priamu konzumáciu
- prevádzkovanie výdajne stravy
- prenájom nehnuteľností spojený s poskytovaním iných než základných služieb spojených s prenájomom
- prenájom hnutel'ných vecí
- administratívne služby
- činnosť podnikateľských, organizačných a ekonomických poradcov

- organizovanie športových, kultúrnych a iných spoločenských podujatí
- prevádzkovanie športových zariadení
- čistiace a upratovacie služby
- prevádzkovanie zariadení slúžiacich na regeneráciu a rekondíciu
- reklamné a marketingové služby
- prevádzkovanie verejných WC, spŕch a prezliekarní
- údržba verejnej zelene a kosenie trávnikov
- pohostinská činnosť a výroba hotových jedál pre výdajne
- prevádzkovanie verejných kanalizácií kategórie K-III
- výkon povolania prevádzkovateľa osobnej cestnej dopravy
- medzinárodná osobná preprava autokarmi a autobusmi vykonávaná v prenájme alebo za odplatu

ORGANIZAČNÁ ŠTRUKTÚRA

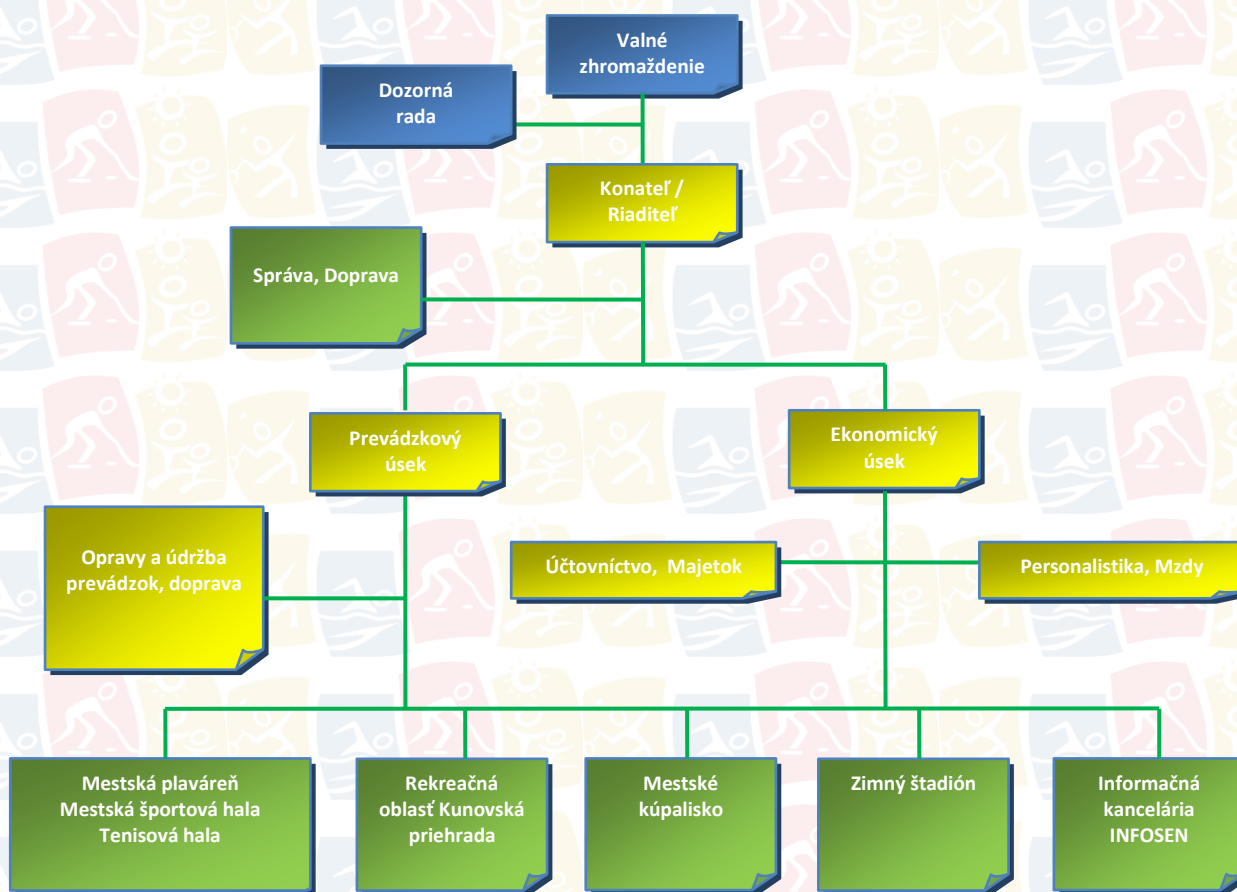

SPRÁVA A RIADENIE SPOLOČNOSTI

Najvyšším orgánom spoločnosti je **valné zhromaždenie**. Spoločnosť má jediného spoločníka, ktorý vykonáva pôsobnosť valného zhromaždenia. Rozhodnutie jediného spoločníka urobené pri výkone pôsobnosti valného zhromaždenia musí mať písomnú formu a musí ho spoločník podpísať. Zasadnutie valného zhromaždenia zvoláva konateľ. Konateľ je povinný zvolávať zasadnutie valného zhromaždenia najmenej 1 krát za rok, v lehote najneskôr do 30.9. V roku 2020 sa konalo jedno riadne valné zhromaždenie a boli prijatých päť rozhodnutí.

Na činnosť spoločnosti dohliada **dozorná rada**. Dozorná rada mala v roku 2020 piatich členov, ktorých volia a odvolávajú poslanci Mestského zastupiteľstva mesta Senica. Rozhodnutím spoločníka zo dňa 29.12.2020 došlo k výmene jedného jej člena. Dozorná rada sa vo svojej činnosti zameriava predovšetkým na kontrolu hospodárskej a finančnej situácie spoločnosti, stav jej pohľadávok a záväzkov. V roku 2020 sa konalo jedno riadne zasadnutie dozornej rady.

Štatutárnym orgánom spoločnosti je **konateľ**. Konateľom môže byť len fyzická osoba a vymenúva ho valné zhromaždenie. Konateľ predkladá valnému zhromaždeniu na schválenie riadnu a mimoriadnu individuálnu účtovnú závierku a návrh na rozdelenie zisku alebo úhrady strát. Konateľ spoločnosti predkladá valnému zhromaždeniu na prerokovanie spolu s riadnou alebo mimoriadnou účtovnou závierkou aj výročnú správu.

V čele spoločnosti stojí **riaditeľ**, ktorý je zároveň aj jej **konateľom**, a ktorý zabezpečuje riadenie, organizovanie a zastupuje spoločnosť navonok. Súčasne tiež zodpovedá za celú jej činnosť a informuje spoločníka o všetkých jej záležitostiach a obchodoch. Ak o to spoločník požiada, predloží mu na vyžiadanie potrebné dokumenty a nechá ho nahliadnuť do obchodnej a účtovnej evidencie spoločnosti. Riaditeľovi je podriadený prevádzkový a ekonomický úsek na čele s vedúcimi.

Prevádzkový úsek zodpovedá za efektívne využívanie prevádzok, ich propagáciu a za ich prevádzkyschopnosť, t.j. organizuje na nich prácu zamestnancov, zabezpečuje zásobovanie, plánuje a zabezpečuje ich opravy a údržbu, kontroluje dodržiavanie bezpečného chodu prevádzok a dodržiavanie zásad ochrany zdravia návštevníkov a zamestnancov.

Ekonomický úsek zodpovedá za účtovnú, majetkovú, personálnu a mzdovú agendu celej spoločnosti. Na tomto úseku sa vedie hotovostná pokladňa spoločnosti, prebieha potrebná komunikácia s dotknutými úradmi a inštitúciami, pripravujú sa podľa potreby operatívne prehľady o priebežnom hospodárení spoločnosti a vybrané administratívne podklady. Úsek spolupracuje s externým účtovným poradcom a audítorom.

VÝSLEDOK HOSPODÁRSKEJ ČINNOSTI

V roku 2020 bol výsledkom hospodárenia spoločnosti zisk pred zdanením vo výške 29 271,- EUR. Samotné tržby z predaja tovaru, vlastných výrobkov a služieb dosiahli spolu výšku 384 122,- EUR.

Tabuľka č. 1: Výsledky hospodárskej činnosti pred zdanením za roky 2018 až 2020

v EUR

Názov finančného ukazovateľa	Skutočnosť k 31.12.		
	2018	2019	2020
Celkové výnosy	1 606 690	1 756 722	1 458 632
Celkové náklady	1 739 541	1 743 790	1 429 361
Výsledok hospodárenia pred zdanením	- 132 851	12 932	29 271

Graf č. 1: Výsledky hospodárskej činnosti pred zdanením za roky 2018 až 2020

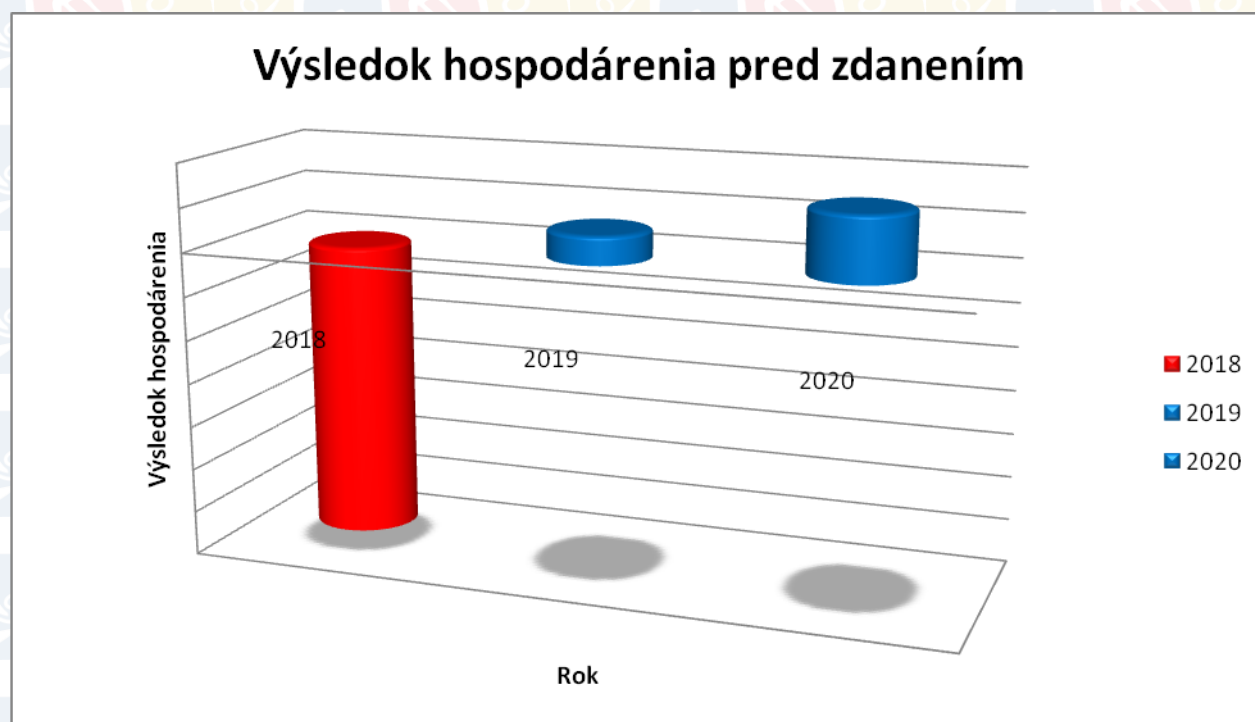

Hospodársky výsledok za predchádzajúce účtovné obdobie roka 2019, t. j. zisk po zdanení vo výške 17 855,- EUR, bol rozhodnutím valného zhromaždenia preúčtovaný na účet 429 – Neuhradená strata minulých rokov.

HLAVNÉ PREVÁDZKY SPOLOČNOSTI

V roku 2020 boli jednotlivé prevádzky striedavo otvorené a zatvorené z dôvodu šírenia pandémie ochorenia COVID-19. Uvedený režim závisel predovšetkým od jednotlivých uznesení vlády Slovenskej republiky a tiež vyhlášok Úradu verejného zdravotníctva Slovenskej republiky.

Mestská plaváreň – bazénová časť

V bazénovej časti Mestskej plavárne boli návštevníkom k dispozícii plavecký bazén, neplavecký bazén s drobnými atrakciami, dva tobogany s dĺžkou 50 a 60 metrov a vírivka. Uvedené priestory boli okrem verejnosti využívané aj plaveckými klubmi na tréningové procesy a pre účely základného plaveckého výcviku. Tiež tento priestor plavárne využívali školské zariadenia zo Senice a jej širšieho okolia.



Graf č. 2: Prehľad návštevnosti bazénovej časti Mestskej plavárne za roky 2018 až 2020

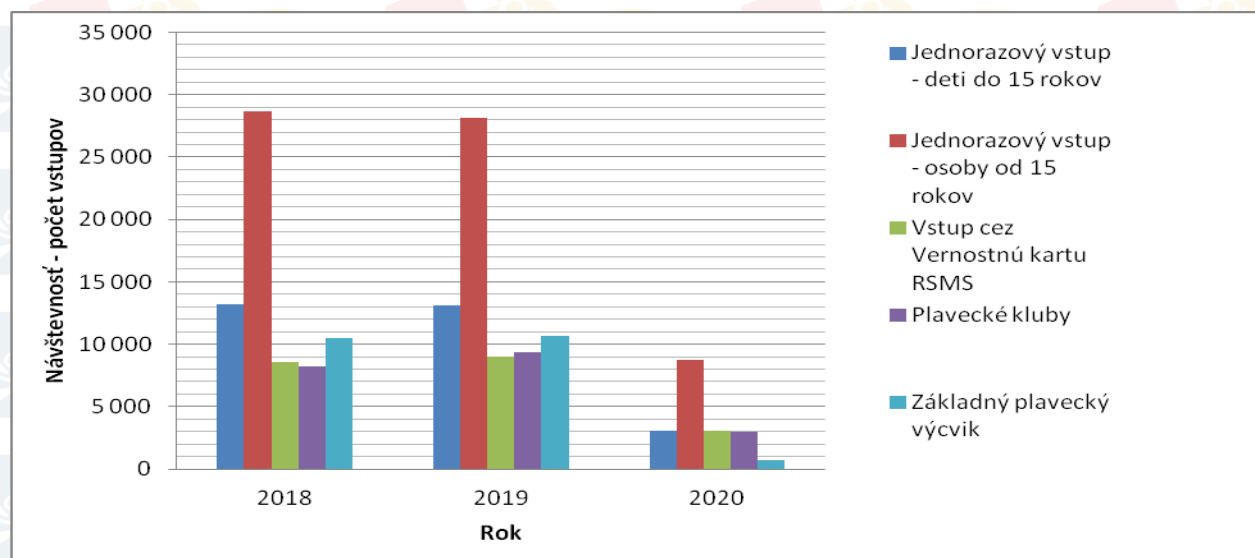

Mestská plaváreň - sauna

Sauna ponúkala k dispozícii návštevníkom suchú saunu, parnú saunu, dve infrasauny, sprchu s efektom letného dažďa, sprchu s masážnymi tryskami so studenou, vlažnou alebo teplou vodou, ochladzovací bazén a oddychovú miestnosť. V prevádzke bola podľa možností sedem dní v týždni, a podľa stanoveného harmonogramu ju využívali striedavo ženy alebo muži, resp. priestor bol vytvorený aj na ich spoločné saunovanie.



Graf č. 3: Prehľad návštevnosti sauny za roky 2018 až 2020

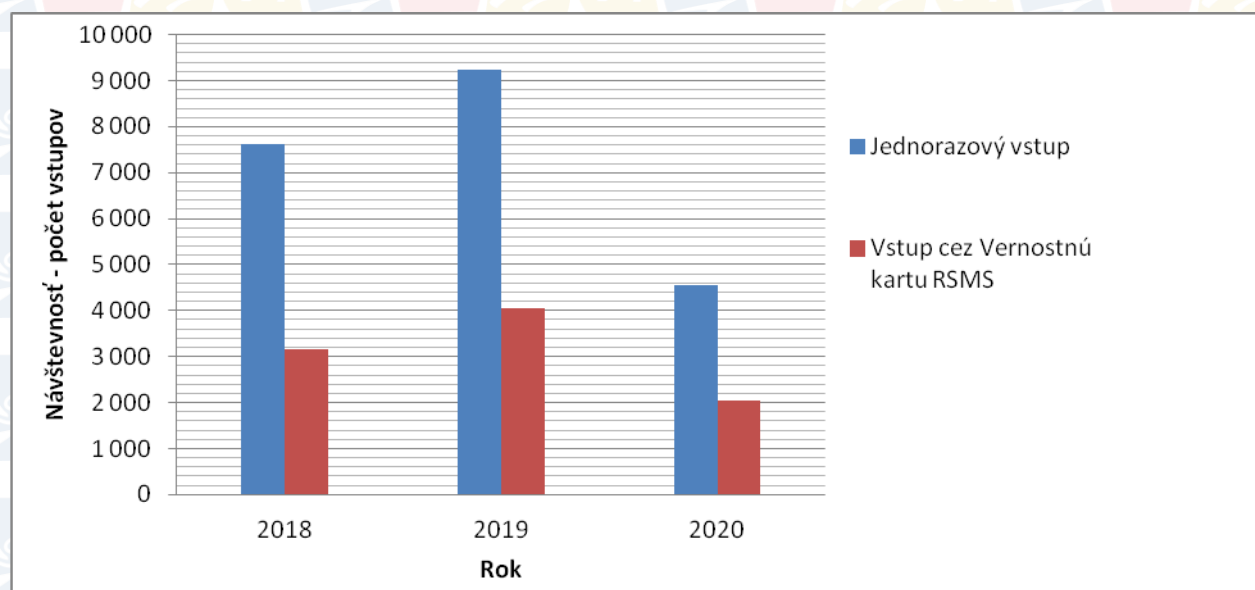

Mestská plaváreň - solárium

Služby zákazníkom v soláriu boli počas roka 2020 poskytované na jednom horizontálnom soláriu značky LUMINA, v ktorom strávili spolu 15 944 minút.



Graf č. 4: Prehľad využitia solária za roky 2018 až 2020

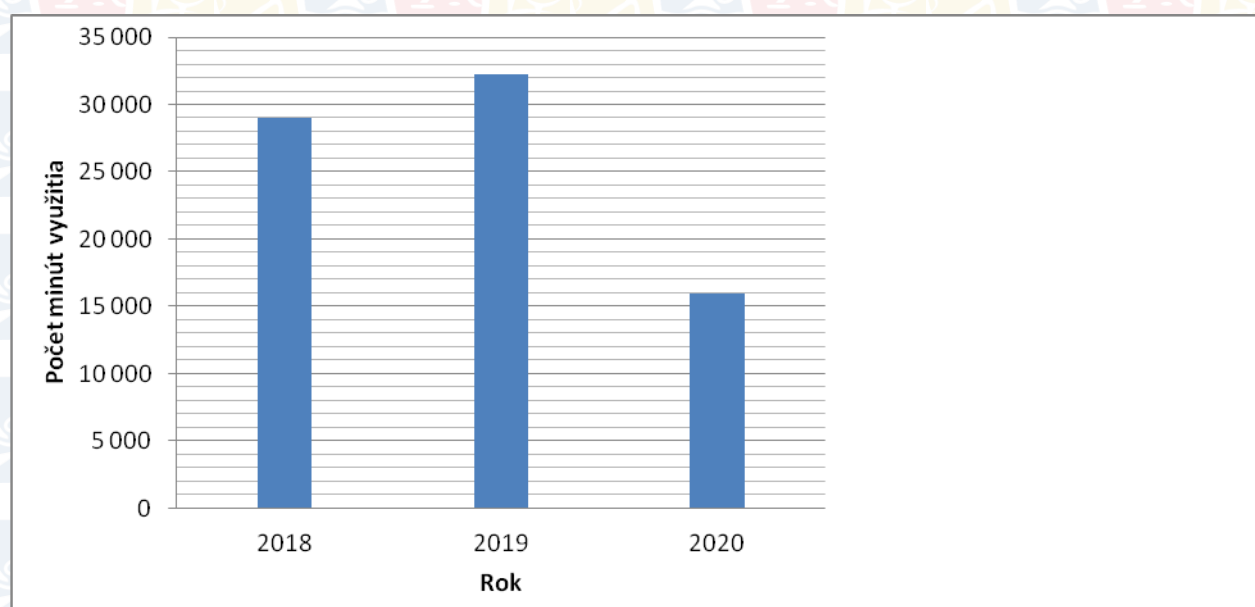

Mestská športová hala

Mestská športová hala slúžila pre tréningové procesy najmä miestnemu volejbalovému športovému klubu, hádzanárskemu športovému klubu a futbalovým klubom, ktoré ju tiež využívali na priateľské, majstrovské a medzinárodné zápasy, kvalifikácie a turnaje. Ďalej sa hala využívala na sálový futbal a iné športové aktivity a turnaje pre kolektívy, firmy, organizácie a školy. V pondelok až piatok bol priestor haly vyhradený predovšetkým na už spomínané tréningy miestnych športových klubov. Počas víkendu sa v nej hrali najmä klubové zápasy. Na komerčné účely bola hala k dispozícii počas pracovných dní a víkendov na základe dohôd podľa jednotlivých požiadaviek a objednávok.



Graf č. 5: Prehľad využitia Mestskej športovej haly za roky 2018 až 2020

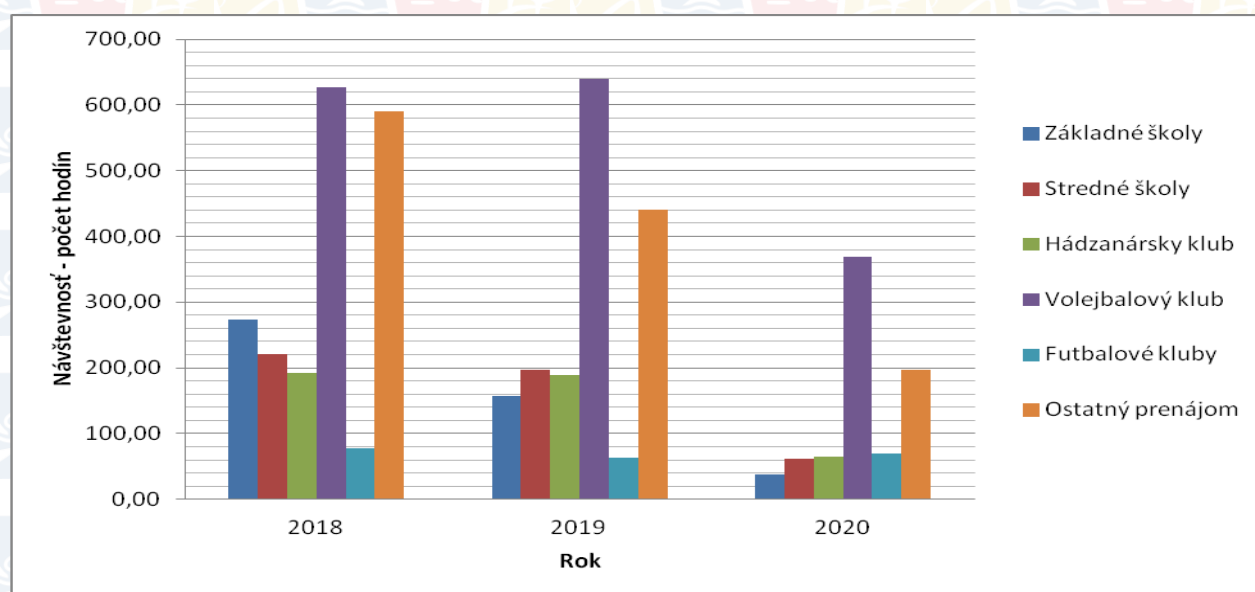

Tenisová hala

Tenisová (nafukovacia) hala bola v prevádzke celoročne. Počas obdobia roka 2020, konkrétne obdobia kedy nemusela byť z rozhodnutí príslušných inštitúcií zatvorená, bola hala v prevádzke denne od 8:00 hod. do 22:00 hod. Časový harmonogram bol prispôbovaný predovšetkým tréningom Tenisového klubu a zostávajúci voľný čas bola hala poskytovaná komerčne podľa požiadaviek právnickým alebo fyzickým osobám.



Graf č. 6: Prehľad využitia Tenisovej haly za roky 2018 až 2020

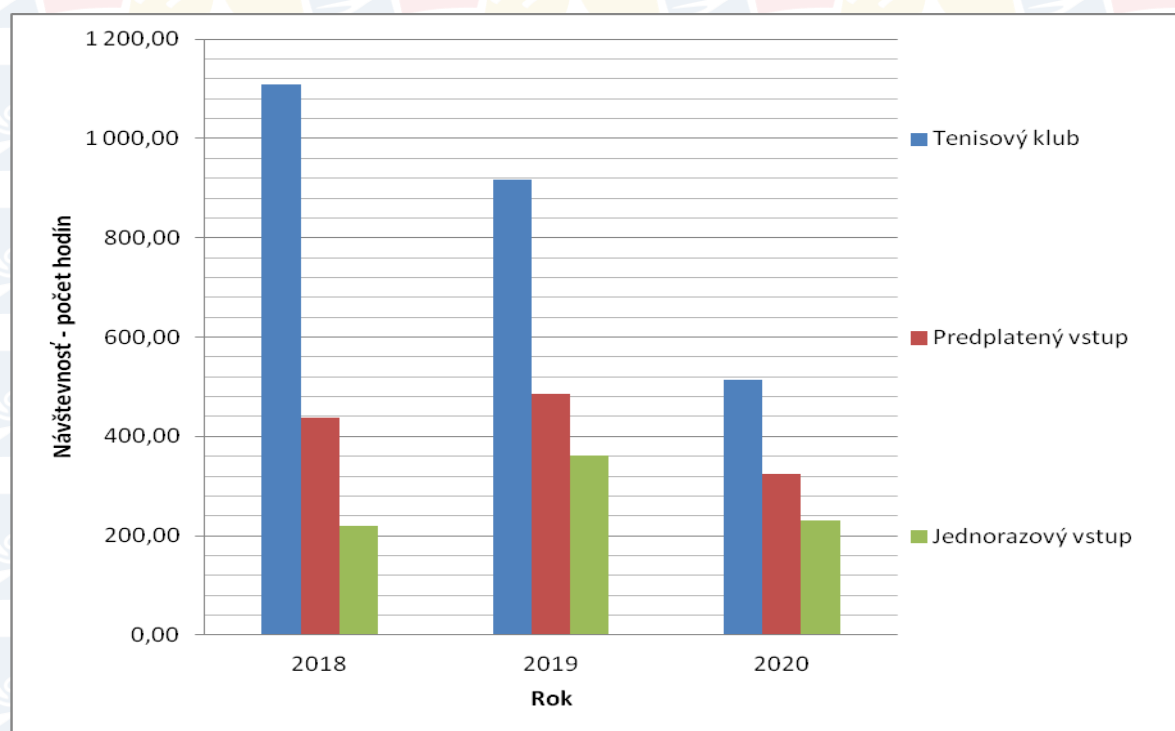

Rekreačná oblasť Kunovská priehrada

Rekreačná oblasť Kunovská priehrada (ďalej len „RO Kunov“) je prímestskou rekreačnou oblasťou mesta Senica. Okolo vodnej nádrže sú v nej trávnaté plochy a piesková pláž. RO Kunov je vybavená veľkým parkoviskom, prezliekaňami, sociálnymi zariadeniami, lodenicou, športovým areálom s požičovňou športových potrieb a pod. Pre deti je k dispozícii detské ihrisko a rôzne ďalšie atrakcie. Návštevníkom v nej boli k dispozícii tiež rôzne možnosti občerstvenia. Naša spoločnosť ponúkala ubytovanie v ubytovacích zariadeniach Chata nad plážou a Chatky Okál, ktoré boli poskytované záujemcom podľa aktuálnej situácie počas celého roka.



Graf č. 7: Počet prenocovaní v ubytovacích zariadeniach za roky 2018 až 2020

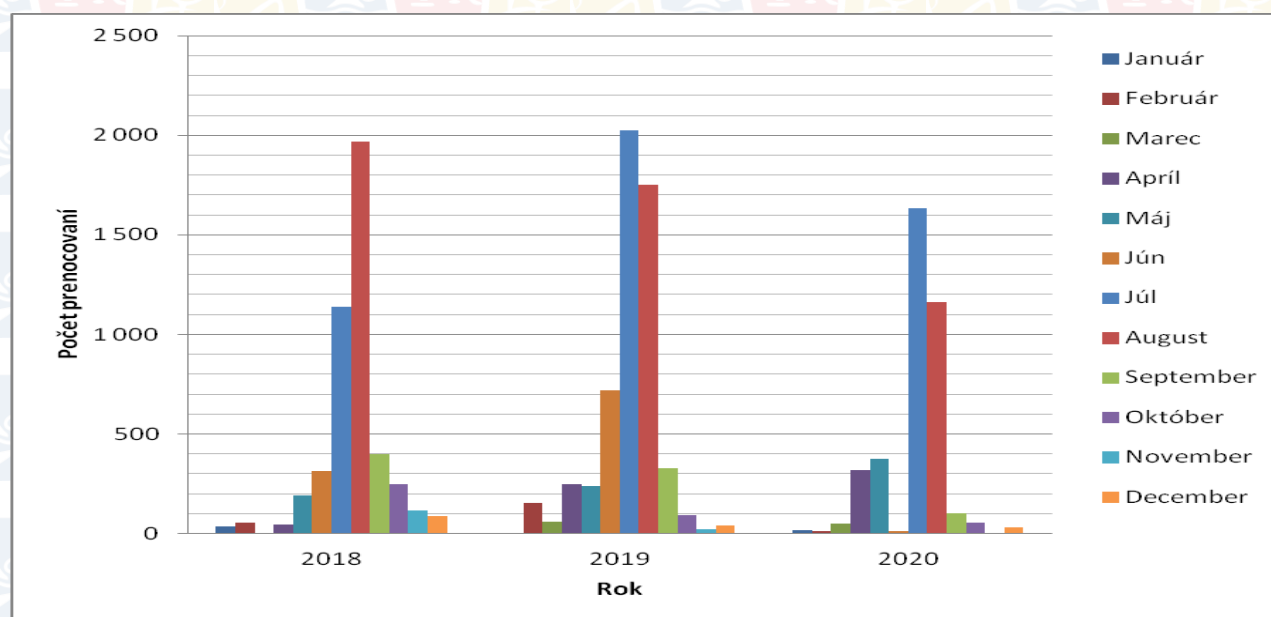

Mestské kúpalisko

V hodnotenom roku 2020 bolo Mestské kúpalisko otvorené verejnosti prvýkrát dňa 15. júna. Návštevníkom boli k dispozícii veľký bazén, malý bazén s filtráciou a detské atrakcie (preliezačky, kolotoč, hojdačky a pieskovisko). Milovníci športu mohli využiť pieskové ihrisko na plážový volejbal a požičovňu športových potrieb. Možnosť občerstviť sa bola zabezpečená v stánkoch s ponukou rýchleho občerstvenia. Areál kúpaliska bol okrem verejnosti využívaný tiež organizáciami a firmami na rôzne športové a kultúrne aktivity a podujatia. Posledný kúpací deň bol 1. septembra.

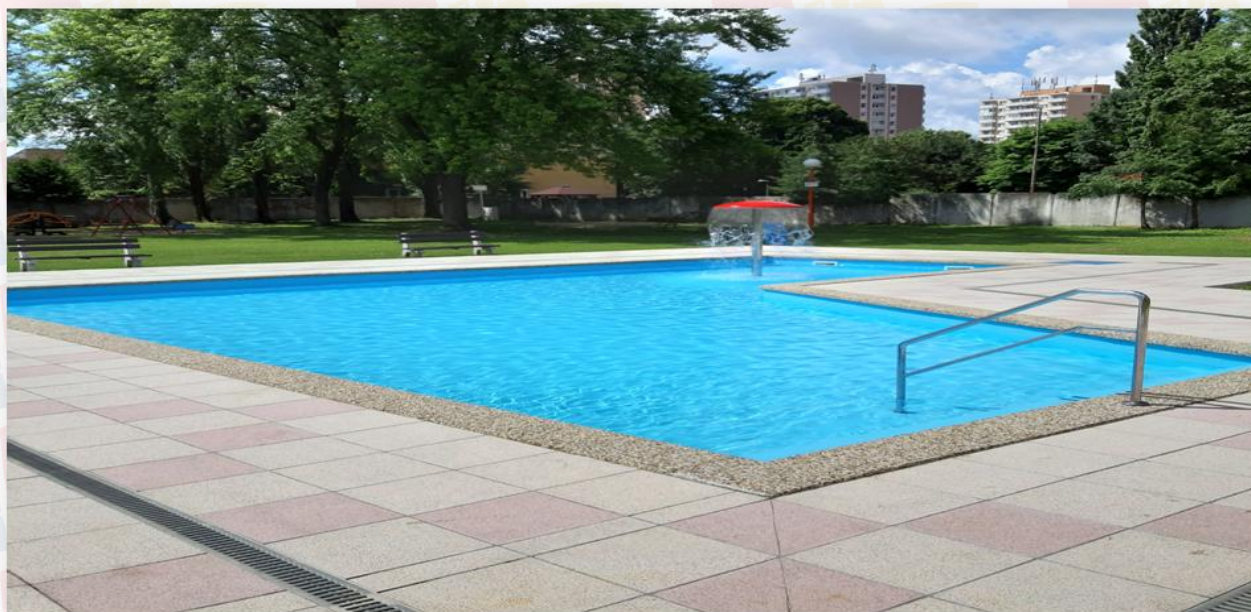

Graf č. 8: Prehľad návštevnosti Mestského kúpaliska za roky 2018 až 2020

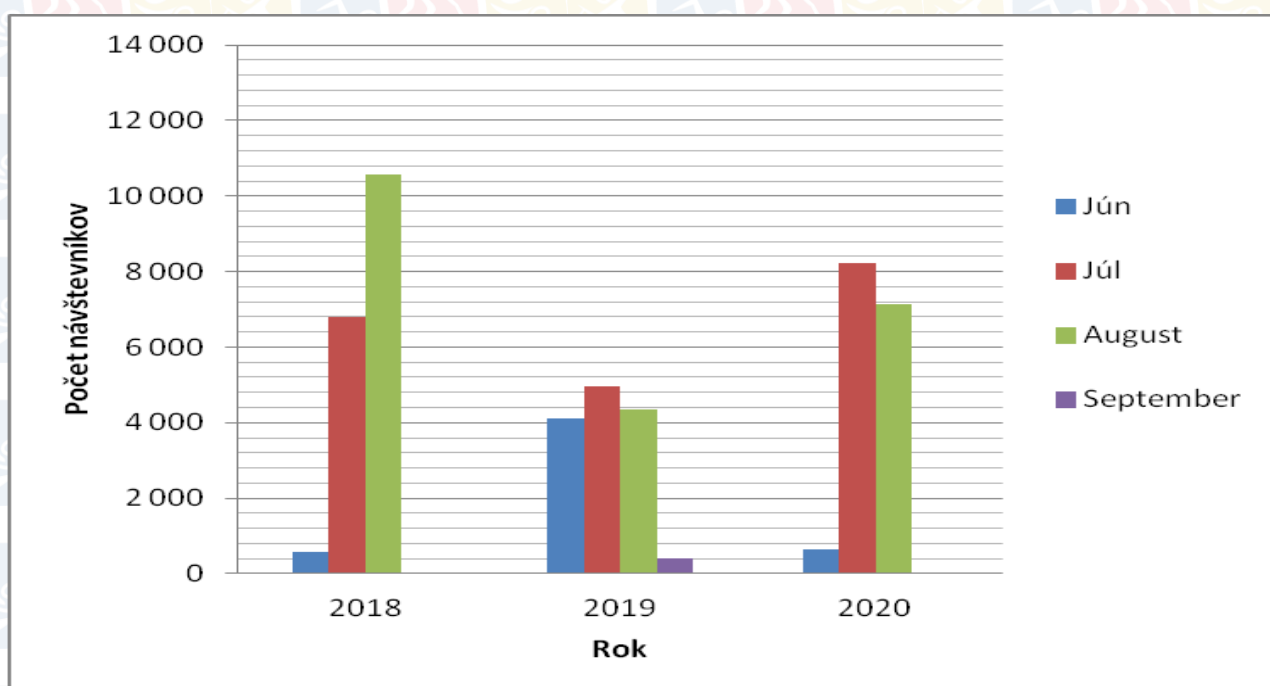

Zimný štadión

Priestory Zimného štadióna v Senici slúžili v roku 2020 predovšetkým potrebám Hokejového klubu 91 Senica, o. z. na vytvorenie podmienok tak pre výchovu hokejovej mládeže, ako aj tréningy a zápasy počas hlavnej sezóny. V priebehu týždňa využívali ľadovú plochu v doobedňajších hodinách prevažne materské a základné školy. Voľné hodiny ľadovej plochy boli prenajímané ostatným športovým klubom, organizáciám, školám a záujmovým združeniam. Vo vymedzenom čase bola ľadová plocha prístupná pre verejnosť.



Graf č. 9: Prehľad využitia Zimného štadióna za roky 2018 až 2020

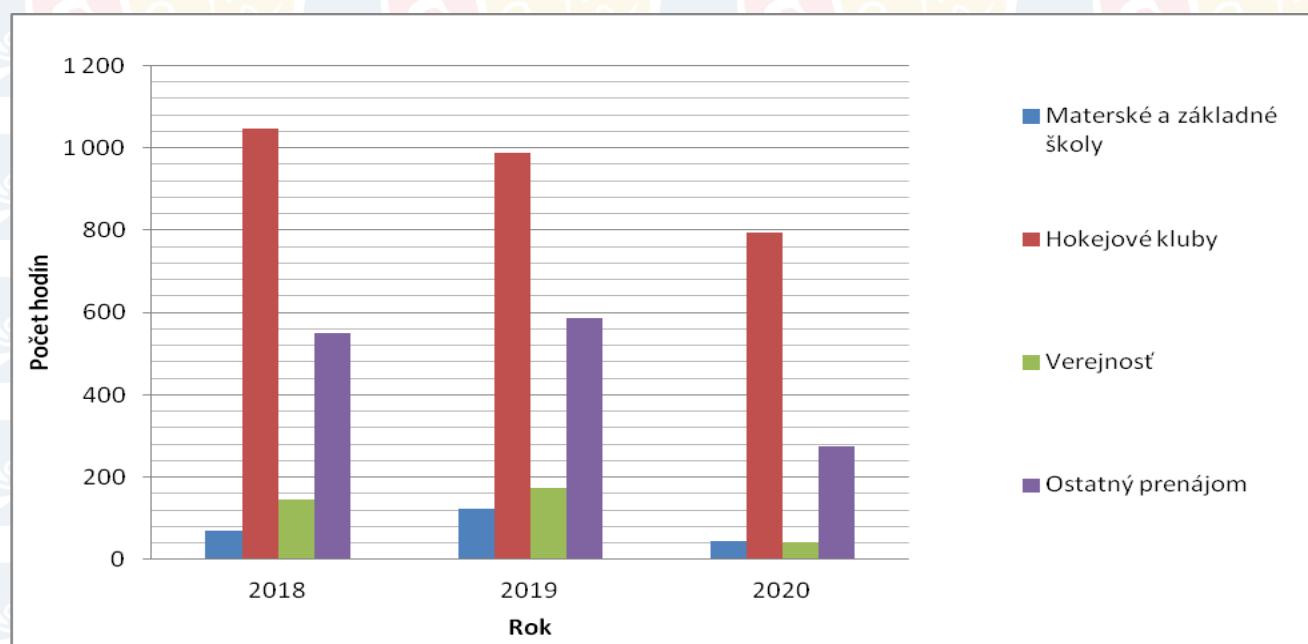

Informačná kancelária INFOSEN

Informačná kancelária INFOSEN ponúkala platené i neplatené služby ako informácie o miestnych firmách, inštitúciách, obchodoch, podnikateľoch, cestovných poriadkoch, ubytovacích a stravovacích zariadeniach, historických a kultúrnych pamiatkach, kultúrno-spoločenských, rekreačných a športových zariadeniach. Ponúkala tiež služby v oblasti kopírovania dokumentov, faxovanie, propagačného materiálu, plošnej inzercie, propagácie a reklamy. K nahliadnutiu a zapožičaniu boli rôzne knihy, časopisy, informačné brožúry o Senici a jej okolí, Záhorí, turistike, cestovnom ruchu, Slovensku a pod.. Na predaj boli publikácie, upomienkové predmety, suveníry mesta Senica, knihy, mapy, vlajky, pohľadnice, infobrožúry, cestovné lexikóny, mapy cyklotrás, auto atlasy, turistický sprievodcovia, CD a DVD. INFOSEN zabezpečovala aj predpredaj vstupeniek na rôzne podujatia a koncerty.



Graf č. 10: Prehľad návštevnosti Informačnej kancelárie INFOSEN za roky 2018 až 2020

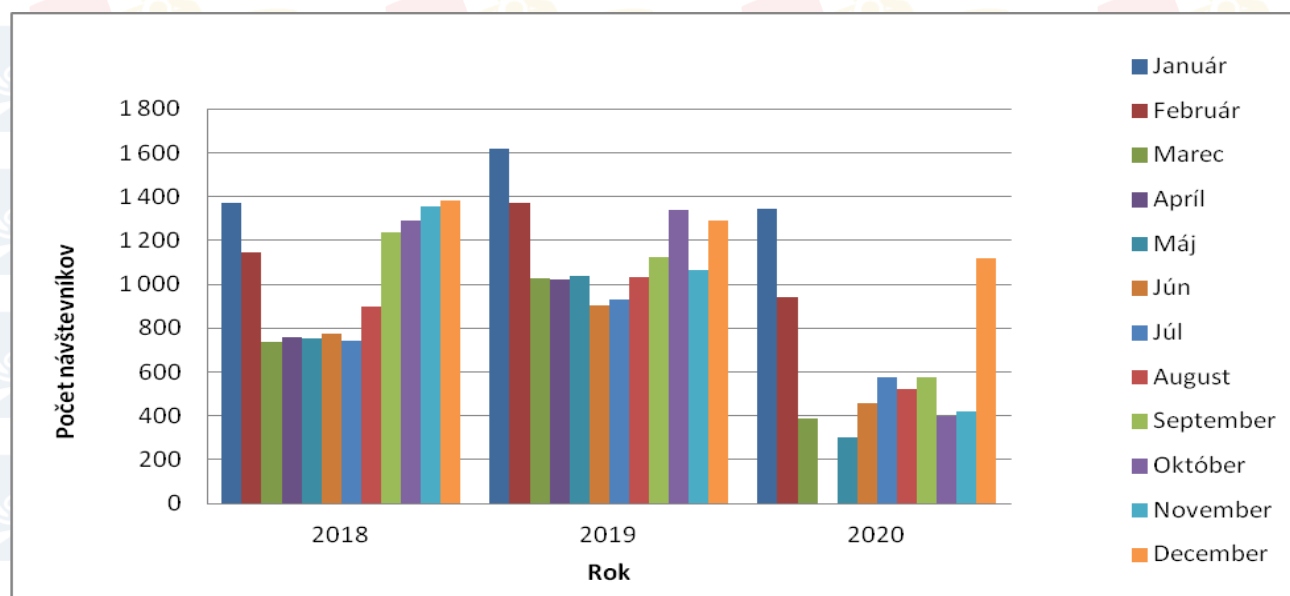

FINANČNÁ ČASŤ

AKTÍVA

Tabuľka č. 2: Majetok Spoločnosti za roky 2018 až 2020

v EUR

Aktíva	Hodnota majetku – netto k 31.12.		
	2018	2019	2020
SPOLU MAJETOK	1 997 522	1 945 704	1 887 326
NEOBEŽNÝ MAJETOK	1 892 696	1 893 008	1 777 993
Pozemky	195 802	195 802	195 802
Stavby	295 124	279 006	298 081
Samostatné hnutelné veci a súbory hnutelných vecí	47 368	67 072	70 458
Ostatný dlhodobý hmotný majetok	1 309 772	1 259 324	1 188 343
Obstarávaný dlhodobý hmotný majetok	44 630	91 804	25 309
Poskytnuté preddavky na dlhodobý hmotný majetok	0	0	0
OBEŽNÝ MAJETOK	97 861	48 519	105 792
Materiál	25 275	4 765	5 953
Zvieratá	14	0	0
Tovar	655	999	720
Pohľadávky z obchodného styku	43 530	22 809	17 592
Daňové pohľadávky a dotácie	3 218	9 574	25 673
Iné pohľadávky	3 494	2 133	50 606
Peniaze	21 675	8 239	5 248
Účty v bankách	0	0	0
ČASOVÉ ROZLIŠENIE	6 965	4 177	3 541
Náklady budúcich období dlhodobé	6 730	4 177	3 541
Náklady budúcich období krátkodobé	0	0	0
Príjmy budúcich období dlhodobé	235	0	0

PASÍVA

Tabuľka č. 3: Vlastné imanie a záväzky Spoločnosti za roky 2018 až 2020

v EUR

Pasíva	Hodnota vlastného imania a záväzkov k 31.12.		
	2018	2019	2020
SPOLU VLASTNÉ IMANIE A ZÁVÄZKY	1 997 522	1 945 704	1 887 326
VLASTNÉ IMANIE	1 514 408	1 532 263	1 560 836
Základné imanie	1 808 500	1 808 500	1 808 500
Výsledok hospodárenia minulých rokov	-165 570	-294 092	-276 237
Výsledok hospodárenia za účtovné obdobie po zdanení	-128 522	17 855	28 573
ZÁVÄZKY	481 498	377 749	264 554
Záväzky zo sociálneho fondu	2 309	2 447	1 952
Iné dlhodobé záväzky	74 285	63 023	51 296
Odložený daňový záväzok	37 857	32 935	27 741
Ostatné záväzky z obchodného styku	170 699	47 222	32 290
Záväzky voči zamestnancom	33 531	31 736	28 677
Záväzky zo sociálneho poistenia	20 716	20 024	18 883
Daňové záväzky a dotácie	5 011	4 585	9 895
Iné záväzky	13 064	13 668	14 189
Zákonné rezervy	37 018	40 155	21 664
Ostatné rezervy	100	500	500
Bežné bankové úvery	86 908	121 454	57 467
ČASOVÉ ROZLIŠENIE	1 616	35 692	61 936
Výdavky budúcich období dlhodobé	0	0	0
Výnosy budúcich období krátkodobé	1 616	35 692	61 936

CELKOVÉ VÝNOSY

Tabuľka č. 4: Celkové výnosy Spoločnosti za roky 2018 až 2020

v EUR

Číslo účtu	Názov účtu	Skutočnosť k 31.12.		
		2018	2019	2020
601	Tržby za vlastné výrobky	120 804	116 850	93 688
602	Tržby z predaja služieb	433 088	466 047	287 903
604	Tržby za tovar	3 391	10 679	2 531
60	Tržby za vlastné výkony a tovar spolu	557 283	593 576	384 122
614	Zmena stavu zvierat	0	-14	0
61	Zmeny stavu vnútroorganizačných zásob	0	-14	0
641	Tržby z predaja DNM a DHM	40 730	0	0
642	Tržby z predaja materiálu	0	0	0
644	Zmluvné pokuty, penále a úroky z omeškania	0	810	0
648	Ostatné výnosy z hospodárskej činnosti	1 008 677	1 162 350	1 074 510
64	Iné výnosy z hospodárskej činnosti spolu	1 049 407	1 163 160	1 074 510
662	Úroky	0	0	0
663	Kurzové zisky	0	0	0
66	Finančné výnosy spolu	0	0	0
SPOLU		1 606 690	1 756 722	1 458 632

Graf č. 11: Prehľad vývoja celkových výnosov za roky 2018 až 2020

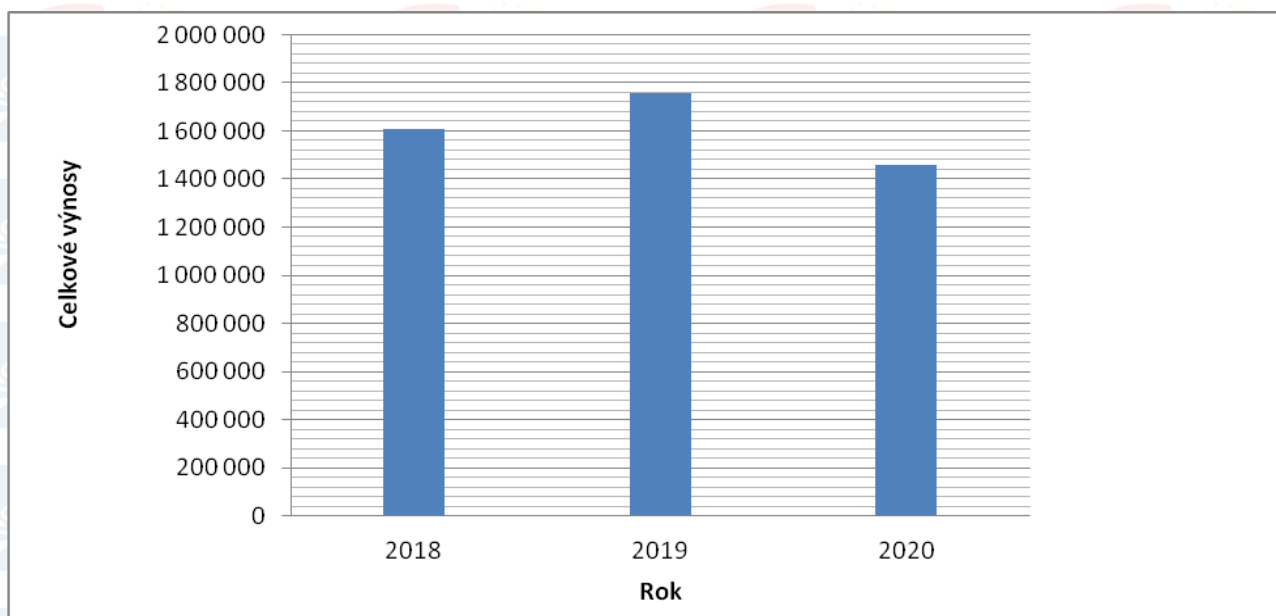

Tabuľka č. 5: Index zmeny celkových výnosov Spoločnosti za roky 2018 až 2020

v %

Číslo účtu	Názov účtu	Index zmeny	
		2019/2018	2020/2019
60	Tržby za vlastné výkony a tovar	106,51	64,71
61	Zmeny stavu vnútroorganizačných zásob	-	-
64	Iné výnosy z hospodárskej činnosti	110,84	92,38
66	Finančné výnosy	-	-
SPOLU		109,34	83,03

VÝNOSY PODĽA STREDÍSK

Tabuľka č. 6: Vývoj výnosov stredísk 10 – Správa, Doprava, 11 – Nová budova RSMS

v EUR

Číslo účtu	Názov účtu	Skutočnosť k 31.12.		
		2018	2019	2020
60	Tržby za vlastné výkony a tovar	22 035	20 357	24 316
61	Zmeny stavu vnútroorganizačných zásob	0	-14	0
64	Iné výnosy z hospodárskej činnosti	415 845	464 374	399 358
66	Finančné výnosy	0	0	0
SPOLU		437 880	484 717	423 674

Tabuľka č. 7: Vývoj výnosov stredísk 20 – Mestská plaváreň, Sauna, Solárium, Mestská športová hala, 21 – Tenisová hala

v EUR

Číslo účtu	Názov účtu	Skutočnosť k 31.12.		
		2018	2019	2020
60	Tržby za vlastné výkony a tovar	225 118	238 879	86 913
64	Iné výnosy z hospodárskej činnosti	335 225	335 107	324 784
SPOLU		560 343	573 986	411 697

Tabuľka č. 8: Vývoj výnosov stredísk 30 – RO Kunovská priehrada, 31 – Chata nad plážou, 32 – Okále, 35 - Kuchyňa

v EUR

Číslo účtu	Názov účtu	Skutočnosť k 31.12.		
		2018	2019	2020
60	Tržby za vlastné výkony a tovar	182 220	196 065	166 518
64	Iné výnosy z hospodárskej činnosti	70 073	79 092	88 357
SPOLU		252 293	275 157	254 875

Tabuľka č. 9: Vývoj výnosov strediska 40 – Mestské kúpalisko

v EUR

Číslo účtu	Názov účtu	Skutočnosť k 31.12.		
		2018	2019	2020
60	Tržby za vlastné výkony a tovar	23 884	20 467	22 573
64	Iné výnosy z hospodárskej činnosti	171	16 000	30 000
SPOLU		24 055	36 467	52 573

Tabuľka č. 10: Vývoj výnosov strediska 50 – Zimný štadión

v EUR

Číslo účtu	Názov účtu	Skutočnosť k 31.12.		
		2018	2019	2020
60	Tržby za vlastné výkony a tovar	100 383	109 077	81 206
64	Iné výnosy z hospodárskej činnosti	223 094	218 109	216 837
SPOLU		323 477	327 186	298 043

Tabuľka č. 11: Vývoj výnosov strediska 60 – Informačná kancelária INFOSEN

v EUR

Číslo účtu	Názov účtu	Skutočnosť k 31.12.		
		2018	2019	2020
60	Tržby za vlastné výkony a tovar	3 642	8 731	2 596
64	Iné výnosy z hospodárskej činnosti	5 000	10 000	15 174
SPOLU		8 642	18 731	17 770

Tabuľka č. 12: Vývoj výnosov strediska 82 – VPP

v EUR

Číslo účtu	Názov účtu	Skutočnosť k 31.12.		
		2018	2019	2020
64	Iné výnosy z hospodárskej činnosti	0	40 478	0
SPOLU		0	40 478	0

Graf č. 12: Podiel jednotlivých stredísk na celkových výnosoch v roku 2020 (v %)

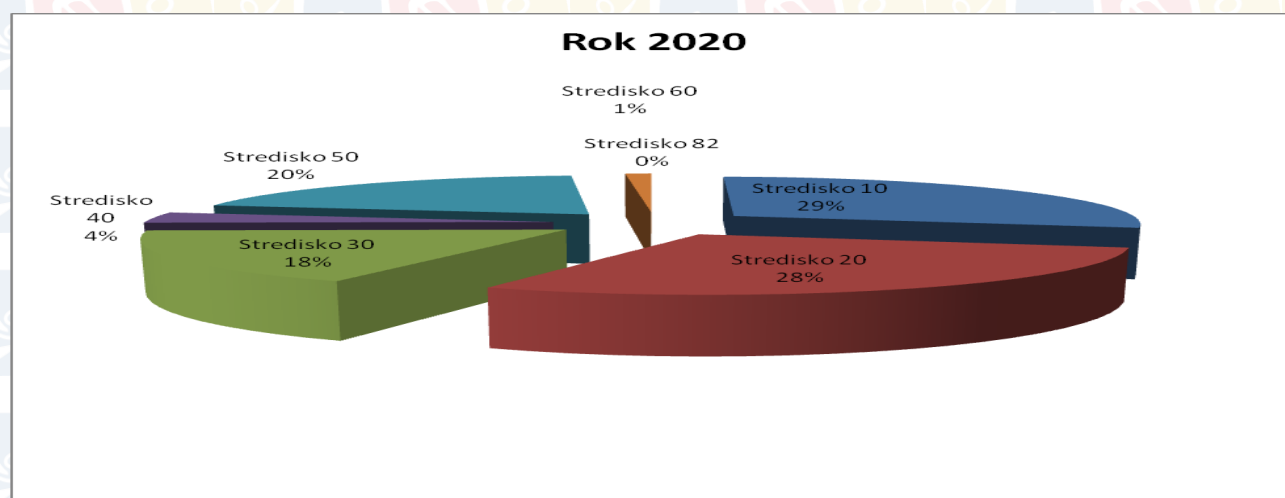

CELKOVÉ NÁKLADY

Tabuľka č. 13: Vývoj celkových nákladov za roky 2018 až 2020

v EUR

Číslo účtu	Názov účtu	Skutočnosť k 31.12.		
		2018	2019	2020
501	Spotreba materiálu	182 148	175 830	144 038
502	Spotreba energie	373 747	339 759	257 611
504	Predaný tovar	1 811	5 854	1 017
50 - Spotrebované nákupy spolu		557 706	521 443	402 666
511	Opravy a udržiavanie	126 722	105 534	21 689
512	Cestovné	0	93	45
513	Náklady na reprezentáciu	1 214	1 078	1 182
518	Ostatné služby	148 304	171 959	134 717
51 - Služby spolu		276 240	278 664	157 633
521	Mzdové náklady	484 873	553 843	485 033
524	Zákonné sociálne poistenie	173 543	181 051	165 760
525	Ostatné sociálne zabezpečenie	4 896	4 959	5 260
527	Zákonné sociálne náklady	40 949	38 913	45 264
52 - Osobné náklady spolu		704 261	778 766	701 317
531	Daň z motorových vozidiel	2 048	1 639	1 775
532	Daň z nehnuteľnosti	2 250	2 238	3 135
538	Ostatné dane a poplatky	7 624	7 282	8 290
53 - Dane a poplatky spolu		11 922	11 159	13 200
541	Zostatková cena predaného DNM a DHM	35 790	0	0
543	Dary	500	0	2 514
544	Zmluvné pokuty, penále a úroky z omeškania	200	6	0
545	Ostatné pokuty, penále a úroky z omeškania	0	0	330
547	Tvorba a zúčtovanie opravných položiek k pohľadávkam	- 4 340	- 1 289	291
548	Ostatné náklady na hospodársku činnosť	11 098	15 264	17 872
54 - Iné náklady na hospodársku činnosť spolu		43 248	13 981	21 007
551	Odpisy dlhodobého nehmotného majetku a dlhodobého hmotného majetku	138 920	132 501	127 700
55 - Odpisy a opravné položky k dlhodobému majetku spolu		138 920	132 501	127 700
562	Úroky	5 346	5 412	3 844
563	Kurzové straty	20	24	5
568	Ostatné finančné náklady	1 878	1 840	1 989
56 - Finančné náklady spolu		7 244	7 276	5 838
591	Splatná daň z príjmov	0	0	5 892
592	Odložená daň z príjmov	-4 329	-4 923	-5 194
59 - Dane z príjmov a prevodové účty spolu		-4 329	-4 923	698
SPOLU		1 735 212	1 738 867	1 430 059

Graf č. 13: Prehľad vývoja celkových nákladov za roky 2018 až 2020

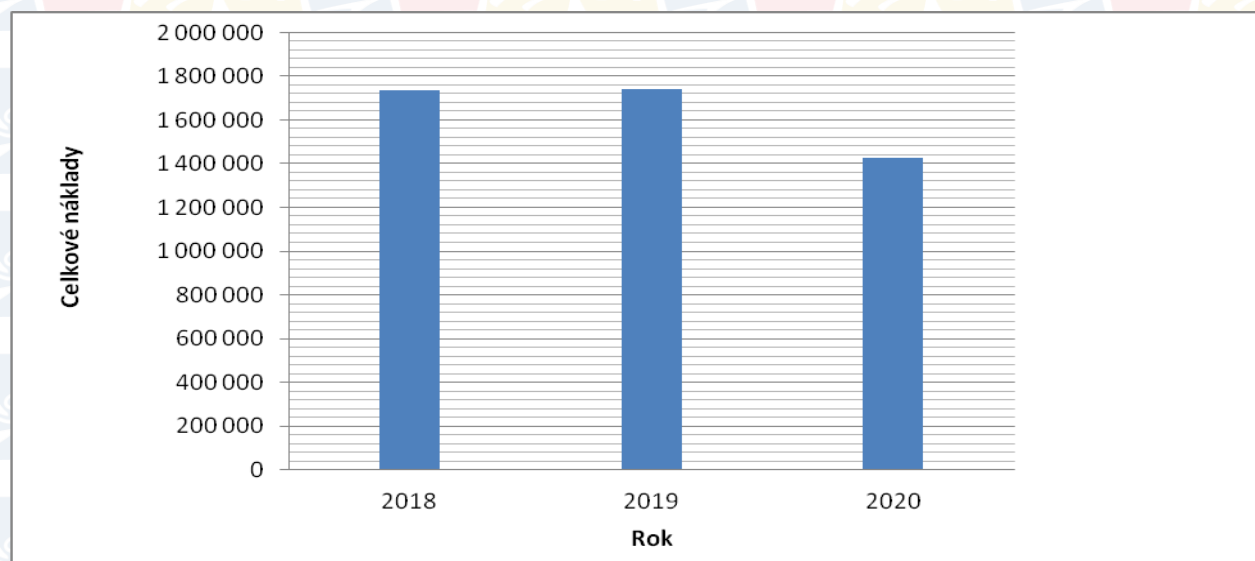

Tabuľka č. 14: Index zmeny celkových nákladov za roky 2018 až 2020

v %

Číslo účtu	Názov účtu	Index zmeny	
		2019/2018	2020/2019
50	Spotrebované nákupy	93,50	77,22
51	Služby	100,88	56,57
52	Osobné náklady	110,58	90,05
53	Dane a poplatky	93,60	118,29
54	Iné náklady na hospodársku činnosť	32,33	150,25
55	Odpisy a opravné položky k dlhodobému majetku	95,38	96,38
56	Finančné náklady	100,44	161,21
SPOLU		100,21	82,24

NÁKLADY PODĽA STREDÍSK

Tabuľka č. 15: Vývoj nákladov stredísk 10 – Správa, Doprava, 11 – Nová budova RSMS

v EUR

Číslo účtu	Názov účtu	Skutočnosť k 31.12.		
		2018	2019	2020
50	Spotrebované nákupy	50 207	42 111	36 662
51	Služby	100 129	137 168	41 292
52	Osobné náklady	264 655	263 984	271 052
53	Dane a poplatky	5 484	4 981	6 281
54	Iné náklady na hospodársku činnosť	37 525	6 353	8 667
55	Odpisy a opravné položky k dlhodobému majetku	22 179	27 613	30 714
56	Finančné náklady	7 128	7 272	5 838
59	Dane z príjmov a prevodové účty	-4 329	-4 923	698
SPOLU		482 978	484 559	401 204

Tabuľka č. 16: Vývoj nákladov stredísk 20 – Mestská plaváreň, Sauna, Solárium, Mestská športová hala, 21 – Tenisová hala
v EUR

Číslo účtu	Názov účtu	Skutočnosť k 31.12.		
		2018	2019	2020
50	Spotrebované nákupy	234 173	213 405	136 209
51	Služby	95 648	75 521	40 278
52	Osobné náklady	175 256	203 978	167 192
53	Dane a poplatky	2 227	2 189	2 469
54	Iné náklady na hospodársku činnosť	1 088	29	491
55	Odpisy a opravné položky k dlhodobému majetku	81 502	72 732	64 630
SPOLU		589 894	567 854	411 269

Tabuľka č. 17: Vývoj nákladov stredísk 30 – RO Kunovská priehrada, 31 – Chata nad plážou, 32 – Okále, 33 – Turistická ubytovňa, 34 – Pizzeria nad plážou, 35 – Kuchyňa
v EUR

Číslo účtu	Názov účtu	Skutočnosť k 31.12.		
		2018	2019	2020
50	Spotrebované nákupy	132 374	124 783	109 948
51	Služby	25 479	30 880	18 678
52	Osobné náklady	114 851	109 304	105 851
53	Dane a poplatky	2 927	2 704	2 977
54	Iné náklady na hospodársku činnosť	1 059	3 379	8 318
55	Odpisy a opravné položky k dlhodobému majetku	875	875	6 653
56	Finančné náklady	0	0	0
SPOLU		277 565	271 925	252 425

Tabuľka č. 18: Vývoj nákladov strediska 40 – Mestské kúpalisko

v EUR

Číslo účtu	Názov účtu	Skutočnosť k 31.12.		
		2018	2019	2020
50	Spotrebované nákupy	11 247	16 228	12 979
51	Služby	10 705	4 853	14 984
52	Osobné náklady	659	11 613	19 329
53	Dane a poplatky	0	0	50
54	Iné náklady na hospodársku činnosť	485	0	0
55	Odpisy a opravné položky k dlhodobému majetku	99	307	3 003
SPOLU		23 195	33 001	50 345

Tabuľka č. 19: Vývoj nákladov strediska 50 – Zimný štadión

v EUR

Číslo účtu	Názov účtu	Skutočnosť k 31.12.		
		2018	2019	2020
50	Spotrebované nákupy	129 153	121 357	103 486
51	Služby	43 512	29 664	42 110
52	Osobné náklady	136 030	136 678	124 385
53	Dane a poplatky	1 285	1 285	1 424
54	Iné náklady na hospodársku činnosť	2 825	3 855	3 331
55	Odpisy a opravné položky k dlhodobému majetku	34 266	30 975	22 700
SPOLU		347 071	323 814	297 436

Tabuľka č. 20: Vývoj nákladov strediska 60 – Informačná kancelária INFOSEN

v EUR

Číslo účtu	Názov účtu	Skutočnosť k 31.12.		
		2018	2019	2020
50	Spotrebované nákupy	552	3 559	3 383
51	Služby	766	578	290
52	Osobné náklady	12 809	13 321	13 507
54	Iné náklady na hospodársku činnosť	265	365	200
56	Finančné náklady	117	4	0
SPOLU		14 509	17 827	17 380

Tabuľka č. 21: Vývoj nákladov strediska 82 – VPP

v EUR

Číslo účtu	Názov účtu	Skutočnosť k 31.12.		
		2018	2019	2020
50	Spotrebované nákupy	0	0	0
51	Služby	0	0	0
52	Osobné náklady	0	39 887	0
54	Iné náklady na hospodársku činnosť	0	0	0
56	Finančné náklady	0	0	0
SPOLU		0	39 887	0

Graf č. 14: Podiel nákladov jednotlivých stredísk na celkových nákladoch v roku 2020 (v %)

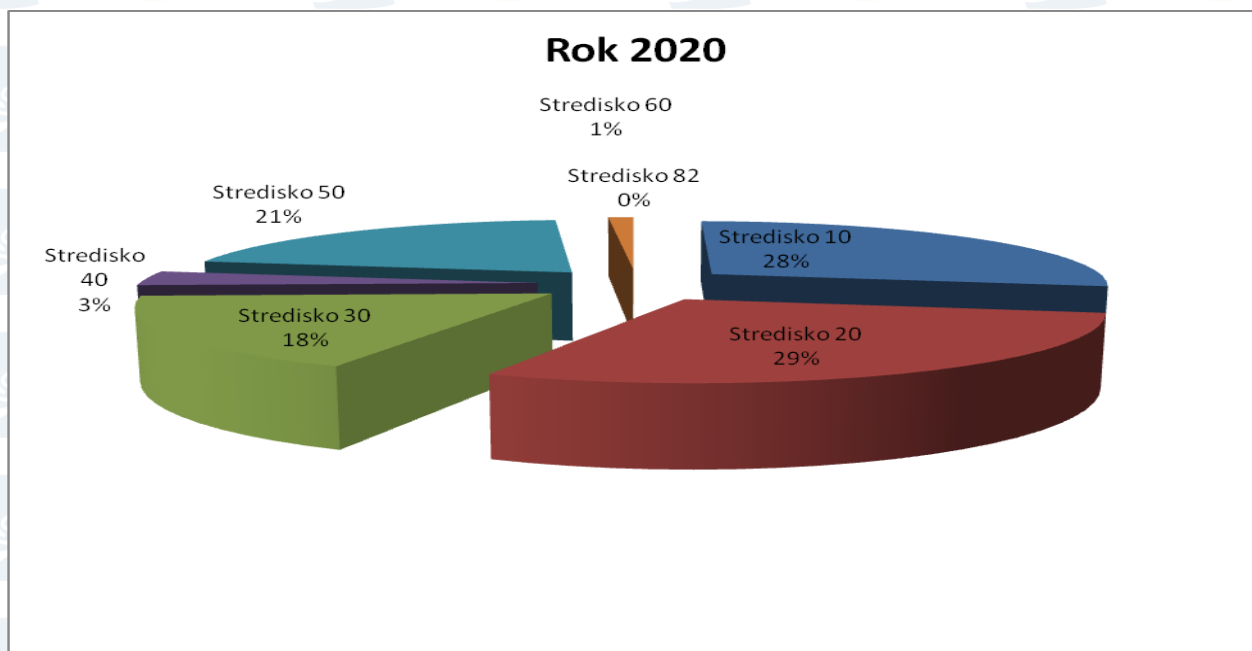

POMEROVÉ UKAZOVATELE

Tabuľka č. 22: Ukazovatele likvidity za roky 2018 až 2020

Ukazovateľ	Hodnota ukazovateľa za rok		
	2018	2019	2020
Likvidita I. stupňa (0,2 – 0,6)	0,089	0,070	0,050
Likvidita II. stupňa (1,0 – 1,5)	0,296	0,365	0,954
Likvidita III. stupňa (1,5 – 2,0)	0,403	0,414	1,018

Tabuľka č. 23: Ukazovatele zadlženosti za roky 2018 až 2020

Ukazovateľ	Hodnota ukazovateľa za rok		
	2018	2019	2020
Celková zadlženosť (< 50 %)	24,10%	21,25%	17,30%
Koeficient samofinancovania (> 30 %)	75,81%	78,75%	82,70%

Tabuľka č. 24: Ukazovatele rentability za roky 2018 až 2020

Ukazovateľ	Hodnota ukazovateľa za rok		
	2018	2019	2020
Rentabilita tržieb	-23,06%	3,01%	7,44%
Rentabilita vlastného kapitálu	-8,49%	1,17%	1,83%

OSTATNÉ INFORMÁCIE

VÝZNAMNÉ RIZIKÁ A NEISTOTY

Tak ako na väčšinu spoločností tak aj na podnikateľskú činnosť RSMS malo v roku 2020 negatívny dopad šírenie pandémie ochorenia COVID-19. Počas tohto roka mala spoločnosť svoje prevádzky v nadväznosti na priebežne prijímané opatrenia striedavo zatvorené a otvorené, resp. otvorené vo výrazne obmedzenom režime. Obdobie šírenia pandémie sa spolu s opatreniami prenieslo aj do roku 2021, čo môže mať opätovne negatívny dopad na samotné tržby spoločnosti. Najhoršia situácia z finančného hľadiska môže nastať za stavu, kedy prevádzky budú môcť byť otvorené počas všetkých hodín, ich návštevnosť však bude kapacitne, resp. percentuálne limitovaná. Za týchto okolností je možné predpokladať, že vlastné tržby poklesnú výraznejšie ako poklesnú samotné náklady.

VPLYV ÚČTOVNEJ JEDNOTKY NA ŽIVOTNÉ PROSTREDIE

Spoločnosť pri svojej činnosti dodržiava predpisy súvisiace s ochrannou životného prostredia. Vo svojej prevádzke „Zimný štadión v Senici“ používala v roku 2020 zdroje znečisťovania ovzdušia a to konkrétne 3 ks kotlov. O druhoch a množstve vypúšťaných znečisťujúcich látok v zmysle príslušného zákona pravidelne informovala Odbor starostlivosti o životné prostredie na Okresnom úrade v Senici. Ďalej v prevádzkach: Administratívna budova na Tehelnej ulici č. 1152/53, Tenisová hala, Chata nad plážou a Turistická ubytovňa používala spoločnosť malé zdroje znečisťovania ovzdušia, o ktorých pravidelne informovala Oddelenie výstavby a životného prostredia a dopravy na Mestskom úrade v Senici.

UDALOSTI OSOBITNÉHO VÝZNAMU PO SKONČENÍ ÚČTOVNÉHO OBDOBIA

Po skončení účtovného obdobia, ku ktorému sa vzťahuje táto výročná správa, môžeme medzi udalosti osobitného významu zaradiť pokračovanie obdobia šírenia pandémie ochorenia COVID-19, ktorého dopady na spoločnosť v roku 2020 sú zachytené v jej jednotlivých častiach. Iné udalosti osobitného významu nenastali.

PREDPOKLADANÝ BUDÚCI VÝVOJ ČINNOSTI

V roku 2021 sa bude spoločnosť po roku poznačenom šírením pandémie snažiť o čo najskorší návrat k bežnému režimu na všetkých svojich prevádzkach. Bude to však závisieť od situácie týkajúcej sa pokračovania šírenia uvedenej pandémie. Spoločnosť neplánuje rozširovať svoje aktivity o nové činnosti. Z hľadiska výnosov predpokladáme pri menej výraznom obmedzení fungovania jednotlivých prevádzok predbežne medziročný nárast. Predpokladané náklady by mali byť vyššie ako v roku 2020, aj to však závisí od toho, či budú v dôsledku pandémie prevádzky otvorené, otvorené v obmedzenom režime alebo úplne zatvorené.

VÝSKUM A VÝVOJ

V sledovanom roku 2020 spoločnosť nevykonávala činnosti v oblasti výskumu a vývoja.

NADOBUDNUTIE VLASTNÝCH AKCIÍ A OBCHODNÝCH PODIELOV

Spoločnosť nenadobudla v roku 2020 vlastné akcie, dočasné listy, obchodné podiely a akcie, dočasné listy a obchodné podiely materskej účtovnej jednotky.

NÁVRH NA ROZDELENIE ZISKU

Vedenie spoločnosti navrhlo:

hospodársky výsledok za rok 2020, t. j. zisk po zdanení vo výške 28 573,- EUR preúčtovať na účet 429 – Neuhradená strata minulých rokov.

PRIJATÉ DOTÁCIE

Spoločnosti boli v roku 2020 poskytnuté nasledovné dotácie, príspevky a refundácie:

1.	z Mesta Senica (zriaďovateľ spoločnosti)	1 070 000,00 EUR
2.	z Ministerstva dopravy a výstavby SR	10 564,91 EUR
3.	z Úradu práce, sociálnych vecí a rodiny v Senici	8 800,15 EUR
4.	z Trnavského samosprávneho kraja	2 500,00 EUR

1. Finančné prostriedky na základe Zmluvy o poskytnutí dotácie z rozpočtu Mesta Senica pre rok 2020 v znení neskoršieho Dodatku č. 1 v celkovej výške 1 070 000,- EUR boli aj s ohľadom na situáciu spojenú s pandemiou ochorenia COVID-19 v jednotlivých prevádzkach použité na úhradu nákladov súvisiacich s plnením úloh akými sú predovšetkým podpora telesnej kultúry a športu pre obyvateľov mesta, podpora športových klubov v meste, podpora športových podujatí, podpora rozvoja miestneho cestovného ruchu, rozvoj prímestskej rekreácie, organizovanie kultúrno-spoločenských podujatí a v neposlednom rade aj propagácia mesta smerom navonok.
2. Finančné prostriedky poskytnuté z Ministerstva dopravy a výstavby SR v celkovej výške 10 564,91 EUR boli spoločnosti poskytnuté na základe 2 výziev ako príspevok na podporu cestovného ruchu v súvislosti so zmiernením negatívnych následkov pandémie, ktorá vznikla z dôvodu ochorenia COVID-19. Uvedený finančný príspevok sa týkal núteného uzatvorenia prevádzky Mestskej plavárne v Senici.
3. Finančné prostriedky z Úradu práce sociálnych vecí a rodiny v Senici v celkovej výške 8 800,15 EUR boli použité v zmysle jednotlivých národných projektov alebo príspevkov súvisiacich s podporou zamestnanosti.
4. Finančné prostriedky z Trnavského samosprávneho kraja vo výške 2 500,- EUR predstavovali účelovú dotáciu na realizáciu projektu „Bojujeme s koronavírusom“, ktorý sa týkal čiastočnej refundácie výdavkov spoločnosti predovšetkým na nákup 2 germicídnych žiariviek a dezinfekčných prostriedkov.

ZAHRANIČNÁ ORGANIZAČNÁ ZLOŽKA

Spoločnosť nemala v roku 2020 v zahraničí žiadnu organizačnú zložku.