



***KONSOLIDOVANÁ
VÝROČNÁ SPRÁVA
MESTA LIPTOVSKÝ HRÁDOK
ZA ROK 2020***

Liptovský Hrádok, Jún 2021

Obsah:

- I. Základná charakteristika mesta Liptovský Hrádok
 - 1.1. Geografické údaje
 - 1.2. Demografické údaje
 - 1.3. Symboly mesta
 - 1.4. Dejiny
 - 1.5. Organizačná štruktúra
 - 1.6. Organizácie v zriaďovateľskej alebo zakladateľskej pôsobnosti
 - 1.7. Ostatné dôležité organizácie a spoločnosti v meste

- II. Informácie o vývoji mesta z pohľadu rozpočtovníctva
 - 2.1. Plnenie ukazovateľov rozpočtu mesta
 - 2.2. Hodnotenie plnenia programového rozpočtu
 - 2.3. Prehľad o plnení plánovaných investícií
 - 2.4. Použitie prebytku hospodárenia za rok 2020

- III. Informácie o vývoji mesta z pohľadu účtovníctva za konsolidovaný celok
 - 3.1. Majetok
 - 3.2. Zdroje krytia
 - 3.3. Pohľadávky
 - 3.4. Závazky

- IV. Hospodársky výsledok – vývoj nákladov a výnosov za konsolidovaný celok

- V. Ostatné dôležité informácie
 - 5.1. Prijaté granty a transfery
 - 5.2. Poskytnuté dotácie
 - 5.3. Predpokladaný budúci vývoj
 - 5.4. Udalosti osobitného významu po skončení účtovného obdobia

I. ZÁKLADNÁ CHARAKTERISTIKA MESTA LIPTOVSKÝ HRÁDOK

1.1. Geografické údaje

Mesto Liptovský Hrádok je situované v hornej časti regiónu Liptov, v kotline pod Nízkymi Tatrami, pri sútoku Váhu a Belej, v nadmorskej výške 637 m. Od okresného mesta Liptovský Mikuláš je Liptovský Hrádok vzdialený 10 km. Územie mesta pozostáva z dvoch katastrálnych území oddelených katastrálnou hranicou: katastrálne územie Liptovský Hrádok - 481 ha 89 árov 07 m² a katastrálne územie Dovalovo - 1 350 ha 11 árov 89 m². Celková rozloha územia mesta je 1 832 ha 96 m².

1.2. Demografické údaje

K 31.12.2020 evidovalo mesto 7 354 obyvateľov, z toho 3445 mužov a 3909 žien. Podiel žien na celkovom počte tvoril 53%. Priemerný vek obyvateľov mesta v roku 2020 dosahoval výšku 45,34 roka (u mužov 43,02 roka a u žien 47,38 roka). V roku 2020 sa v meste živo narodilo 48 detí a zomrelo 85 osôb. V porovnaní s rokom 2019 klesol počet obyvateľov o 43. Celkový počet prisťahovaných obyvateľov v roku 2020 do Liptovského Hrádku bol 125, počet vystávaných 130.

Vývoj počtu obyvateľov

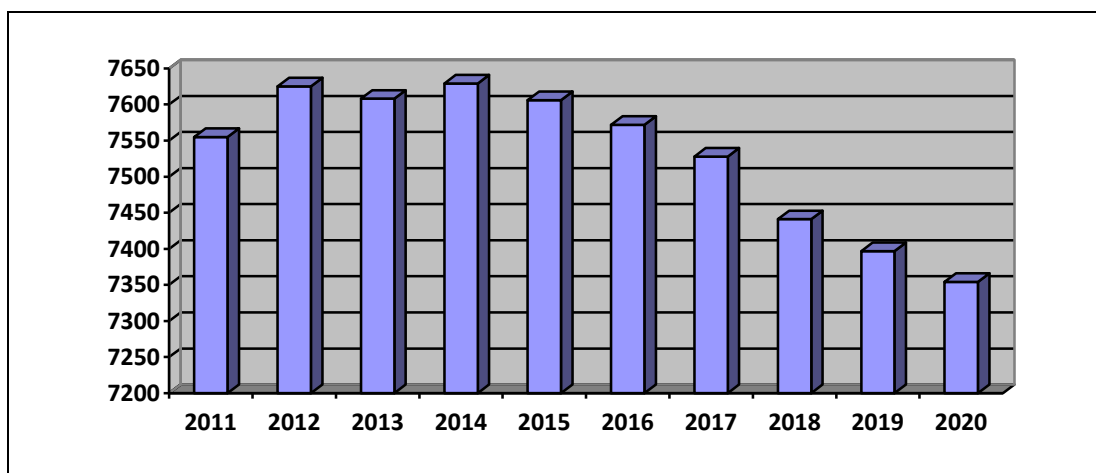

Veková štruktúra obyvateľstva k 31.12.2020

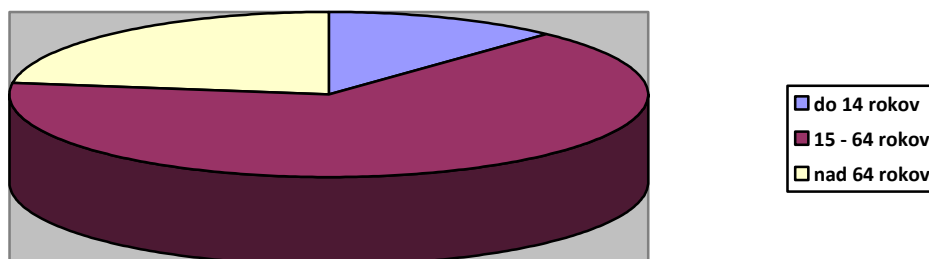

1.3. Symboly mesta

Erb



Zástava



Pečať



Erb mesta má v hornej striebornej tretine štítu tri zelené ihličnaté stromy (motív lesa). Dolné dve tretiny tvorí zelené pole s dvomi skríženými striebornými kladivami (historický symbol). Tri zelené stromy v hornej časti erbu symbolizujú okolité lesy, ťažbu dreva a tradíciu drevárskeho priemyslu v regióne horného Liptova. Dve prekrížené banícke kladivá v dolnej časti erbu symbolizujú baníctvo a ťažbu železnej rudy v okolí Liptovského Hrádku, ktorá tu v minulosti intenzívne prebiehala. Erb pochádza z roku 1990 a tvorcom je Hrádočan. Je už viac ako desiatou verziou erbu za posledných 500 rokov.

Zástava mesta má na bielom podklade vo svojom strede umiestnený strieborný kríž a je ukončená vybraním dovnútra do jednej tretiny jej plochy. Dĺžka zástavy je spravidla dvojnásobkom jej šírky. Jediný výrobok zástavy vyhotovenej z neštandardných materiálov uschováva primátor mesta. Zástavu mesta používa primátor mesta a mestské zastupiteľstvo pri slávnostných a oficiálnych príležitostiach mestského, príp. štátneho charakteru a to vyvesením na budovách, v ktorých sídlia, príp. v sieňach, kde sa konajú slávnostné podujatia.

Pečať mesta tvorí erb mesta s hrubopisom „MESTO LIPTOVSKÝ HRÁDOK“. V strede medzi začiatkom a koncom tohto textu je hviezdica. Hrubopis je oddelený od obrazu pečate, erbu mesta, kružnicou. Pečať mesta sa používa pri slávnostných príležitostiach – udelenie štátneho občianstva, na pečatenie významných listín, dokumentov a v prípadoch, kedy to určí Mestské zastupiteľstvo alebo primátor mesta.

Znelka mesta Liptovský Hrádok je krátky hudobný útvar, ktorý vychádza z praktizovania hudobnej tradície v kostole navštívenia Panny Márie Liptovský Hrádok a v súvislosti s lesníckym školstvom v Liptovskom Hrádku. Harmonicky a charakterovo vychádza z hudobného diela Antona Zimmermana (1741-1871), ktorého diela objavil na povale fary v Liptovskom Hrádku muzikológ Mgr. Andrej Šuba, PhD. Znelka mesta, alebo jej skrátená verzia (jingle) sa používa najmä pri slávnostných zasadnutiach mestského zastupiteľstva, odovzdávaní mestských vyznamenaní a cien, oficiálnom privítaní najvyšších štátnych predstaviteľov, zástupcov družobných miest a iných významných osôb, iných významných slávnostných príležitostiach miestneho významu a oficiálnych ceremonióch.

1.4. Dejiny

Liptovský Hrádok vznikol začiatkom 13. storočia. Bol pomenovaný podľa jedného z troch hradov, nachádzajúcich sa na území dnešného Liptova – Hrádku. Hrad Hrádok patrí svojou topografickou polohou do Horného Liptova a tvorí neodmysliteľnú súčasť jeho starších dejín. Hrad bol postavený v dedine Belszko. Osada Mravník bola o pár storočí staršia. Predtým tu bolo Keltské hradisko, a predtým sa tu udomácnili ľudia púchovskej kultúry, čo potvrdil nález 70-tich urien na sídlisku Belanská. Pravdepodobne prišli z troch hradísk blízko Podturne, kde boli oveľa skôr. Liptovský Hrádok sa nachádza na sútoku riek Váh a Belá, nebolo preto náhodou, že si vybrali toto miesto.

V okolí hradu založili najskôr osadu zloženú z rodín lesníckych a štátnych úradníkov. V roku 1728 postavili soľný sklad Mravník, do ktorého dovážali soľ zo Solivaru. Vznik Liptovského Hrádku úzko súvisí s rozvojom hrádockého panstva po jeho odkúpení kráľovskou komorou v roku 1731. Jadrom osady sa stala ulica tiahnúca sa od hradu smerom na juh. Lipové stromoradie, ktoré je také typické pre túto ulicu, ako aj pre celý Liptovský Hrádok, vysadili v roku 1777, za pomoci komorského úradníka Jána Xavera Girsíka a riaditeľa horárskej školy Jána Benkeho. Pokračovalo z tejto ulice popri Váhu k ďalšej bývalej osade Prekážka popred už spomínaný soľný sklad. Patrila pod obec Podtúreň až do 30. rokov 20. storočia. Zlúčením oboch osád vznikol Liptovský Hrádok. V 80. rokoch postavili v Liptovskom Hrádku budovy pre komorský lesný úrad a prefektúru a v 90. rokoch rímskokatolícky kostol v slohu Ľudovíta XVI.

Súčasťou mesta je mestská časť Dovalovo, v skutočnosti hornoliptovská obec s osobitým koloritom architektúry obce a životných postojov jej obyvateľov. Dominantou obce sú predovšetkým dve sakrálne stavby – rímsko-katolícky kostol z druhej polovice 13. storočia, zasvätený sv. Martinovi Tourskému a klasicistický kostol Evanjelickej cirkvi a.v. Na malom kúsku zeme pod Kriváňom sa tak snúbi a prepleťá história so súčasnosťou. Život jej obyvateľov bol odjakživa úzko spätý vždy s prekrásnou, no niekedy až krutou a drsnou podtatranskou prírodou.

Mesto vydalo štyri knižné publikácie, v ktorých sú zhrnuté historicky významné fakty a udalosti z dejín mesta, jeho mestskej časti a osobností, ktoré významne posúvajú minulosť mesta do iných dimenzií a dávajú mu predpoklady na jeho rozvoj najmä v oblasti cestovného ruchu.

1. Z minulosti Liptovského Hrádku vydaná v roku 2006 v náklade 2000 ks
2. Významné osobnosti hradného a komorského panstva v Liptovskom Hrádku vydaná v roku 2008 v náklade 1000 ks
3. Z minulosti Dovalova 1396-1945 vydaná v roku 2010 v náklade 1000 ks
4. Liptovský Hrádok – Starý trh v 19. a 20. Storočí vydaná v roku 2016 v náklade 300 ks

1.5. Organizačná štruktúra

Orgány Mesta Liptovský Hrádok

Primátor mesta :

Mgr. Branislav Tréger, PhD.

Poslanci Mestského zastupiteľstva v roku :

Pavol Košík
Mgr. Roman Hapčo
Danica Žiaková
PhDr. Tomáš Alman, PhD.
Bc. Peter Kováč
Ivan Spilý
Miroslav Kováčik
Vladimír Škuta
Ing. Ján Galvánek
PhDr. Iveta Zuskinová
Alena Slivošová
Stanislav Dzúrik
Dominik Imrich

Zástupca primátora mesta: Ivan Spilý

Hlavný kontrolór mesta: Ing. Iveta Jurečková

Komisie mestského zastupiteľstva :

- **Komisia finančná a regionálneho rozvoja**
predseda: Miroslav Kováčik
členovia: PhDr. Tomáš Alman, PhD., Ing. Ján Galvánek, Bc. Peter Kováč, Monika Beňová, Ing. Jaroslav Nagy, Ing. Iveta Gajdošová,
- **Komisia životného prostredia, výstavby, ochrany verejného poriadku a dopravy**
predseda: Ivan Spilý
členovia: Ing.arch.Peter Hradecký, Stanislav Dzúrik, Alena Slivošová, Ing. Juraj Veselý, Ing. Milan Dziak, Ing. Zuzana Strapoňová
- **Komisia vzdelania, zdravia, kultúry, športu a sociálnych vecí**
predseda: Danica Žiaková
členovia: Dominik Imrich, Vladimír Škuta, PhDr. Iveta Zuskinová, Mgr. Andrea Šišilová, Ing. Jana Mrlianová, Ing. Martina Harichová
- **Komisia pre mestskú časť Dovalovo**
predseda: Pavol Košík
členovia: Mgr. Roman Hapčo, Ing. Jaroslav Hus, Zdena Klimková, Ing. František Šafařík, Ing. Zuzana Trégerová, Mgr. Ivana Kapitáňová
- **Komisia pre oznámenie funkcií, zamestnaní, činností a majetkových pomerov verejných funkcionárov Mesta Liptovský Hrádok**
predseda: PhDr. Iveta Zuskinová
členovia: Mgr. Roman Hapčo, Stanislav Dzúrik

Mestský úrad v Liptovskom Hrádku

Sídlo: Hviezdoslavova 170, 033 01 Liptovský Hrádok

tel.: +421445202114

fax: +421445222213

Bankové spojenie: Prima banka Slovensko, a.s., číslo účtu SK60 5600 0000 0016 0010 8001

ČSOB, a.s., číslo účtu SK13 7500 0000 0040 1440 7280

VUB, a.s., číslo účtu SK11 0200 0000 0000 0380 1858

e-mail: sekretariat@lhr.sk

www.liptovskyhradok.sk

Štruktúra mestského úradu

Mestský úrad je výkonným orgánom Mestského zastupiteľstva v Liptovskom Hrádku a primátora mesta, zložený zo zamestnancov Mesta Liptovský Hrádok, ktorí zabezpečujú administratívne a organizačné veci mestského zastupiteľstva a primátora, ako aj ďalších orgánov mestského zastupiteľstva. Nemá právnu subjektivitu a nemá rozhodovacie právomoci. Je obligatórnym orgánom mesta, tzn. povinnosť jeho zriadenia pre mesto vyplýva zo zákona o obecnom zriadení. Organizačný poriadok mestského úradu vymedzuje základné úlohy mestského úradu, jeho vnútornú organizáciu, zásady riadenia a zastupovania, rozsah právomoci prednostu mestského úradu a vedúcich odborov. Organizačnými zložkami MsÚ je útvar prevádzky športovísk mesta a 5 odborov.

Útvar prevádzky športovísk mesta:

Útvar riadil prednosta úradu. Zabezpečuje prevádzku športovísk mesta a k 31.12.2020 mal útvar 2 zamestnancov.

Odbor kultúry:

Odbor riadila vedúca odboru a tvorí ho referát kultúry a referát mestskej knižnice. K 31.12.2020 mal odbor 5 zamestnancov.

Odbor organizačný, školstva a sociálnych vecí:

Odbor riadila vedúca odboru a tvorí ho sekretariát a podateľňa, referát registratúry, a referáty organizačný, referát matriky, evidencie obyvateľstva a osvedčovania podpisov a listín, referát IOMO, referát GDPR, referát sociálnych vecí, bytový referát a referát školstva. K 31.12.2020 mal 16 zamestnancov, v tom 7 na úseku terénnej opatrovateľskej služby.

Odbor finančný, daňový a majetku:

Odbor riadila vedúca odboru a zastrešuje referát rozpočtu a záverečného účtu, účtovníctva, personalistiky a miezd, referát správy miestnych daní a miestneho poplatku, referát správy nehnuteľného majetku, referát služieb, obchodu a podnikania a referát cestovného ruchu, regionálnej politiky a regionálneho rozvoja. K 31.12.2020 zabezpečovalo činnosť odboru 8 zamestnancov.

Odbor výstavby, životného prostredia a dopravy:

Odbor riadila vedúca odboru a tvorí ho referát územnej prípravy a investičnej výstavby mesta, referát odpadového hospodárstva a mestskej energetiky, referát evidencie stavieb, referát životného prostredia a ochrany prírody a krajiny, referát poľnohospodárstva, referát vodného hospodárstva, referát cestného hospodárstva a dopravy a referát územného rozhodovania a stavebného poriadku. K 31.12.2020 bol stav zamestnancov odboru 8 zamestnancov.

Odbor technických služieb:

Odbor riadil vedúci odboru a tvorí ho referát riadiacich činností a referát prevádzky. K 31.12.2020 bol stav zamestnancov odboru 26 zamestnancov.

Mestská polícia

Mesto Liptovský Hrádok má mestským zastupiteľstvom zriadenú mestskú políciu. Mestská polícia má charakter poriadkového útvaru a výkonného orgánu mestského zastupiteľstva a primátora mesta. Mestskú políciu riadi náčelník, ktorého priamym nadriadeným je primátor mesta. Mestská polícia v Liptovskom Hrádku je poriadkový útvar Mesta Liptovský Hrádok, zriadený na zabezpečovanie obecných vecí verejného poriadku, ochrany životného prostredia v meste, na plnenie úloh vyplývajúcich zo všeobecne záväzných nariadení mesta, z uznesení Mestského zastupiteľstva a z rozhodnutí primátora mesta. Úlohy MsP zabezpečovali k 31.12.2020 spolu s náčelníkom 7 príslušníci.

Mestský hasičský zbor

Mestský hasičský zbor, so svojimi 30-timi členmi, je aktívnou zložkou pomoci pri odstraňovaní následkov havárií, živelnej pohromy alebo inej mimoriadnej udalosti. K svojej činnosti má k dispozícii kompletnú hasičskú techniku, ktorú využíva nielen pri hasení požiarov, ale aj pri vzdelávaní mládeže, ich odbornej príprave a účasti na súťažiach pripravenosti dobrovoľných hasičských zborov v okrese Liptovský Mikuláš.

Zástavy a symboly Mestského hasičského zboru



1.6. Organizácie v zriaďovateľskej alebo zakladateľskej pôsobnosti mesta

Rozpočtové organizácie:

Základná škola s materskou školou, Hradná ul., Liptovský Hrádok

Riaditeľ školy: PaedDr. Marián Žiška
Adresa: Ulica Hradná 342, Liptovský Hrádok
Kontakt: tel.: +421445222006
www.zshradna.sk; e-mail: zshrlh@gmail.com

Počet žiakov základnej školy v školskom roku 2020/2021: 502

Súčasťou organizácie sú okrem základnej školy tieto školské zariadenia: Materské školy na Hradnej ulici (spolu 109 detí) školský klub detí a školské jedálne pri ZŠ a pri MŠ .

V roku 2020 dosiahli výdavky organizácie výšku 1 935 929,02 eur. Škola získala vlastné príjmy vo výške 104 549,10 eur.

Základná škola s materskou školou, J.D.Matejovie, Liptovský Hrádok

Riaditeľka školy: Ing. Ľubica Kertesz
Adresa: Ulica J.D.Matejovie 539, Liptovský Hrádok
Kontakt: tel.: +421445222568
www.zsmatejkalh.eu.sk, e-mail: skola@zsmatejkalh.eu.sk

Počet žiakov základnej školy v školskom roku 2020/2021: 492

Súčasťou organizácie sú okrem základnej školy tieto školské zariadenia: Materská škola Belanská štvrť (129 detí), školský klub detí a školské jedálne pri ZŠ a pri MŠ.

V roku 2020 dosiahli výdavky organizácie výšku 1 921 124,27 eur, v tom kapitálové výdavky vo výške 12 777,12 eur na nákup konvektomatu pre ŠJ ZŠ II.st. Škola získala vlastné príjmy vo výške 142 883,83 eur.

Základná umelecká škola Liptovský Hrádok

Riaditeľka školy: Mgr. Bronislava Majerčíková
Adresa: ulica J.D.Matejovie 591, Liptovský Hrádok
Kontakt: tel.: +421445222535
www.zuslh.sk, e-mail: zus.lh@stonline.sk

Počet žiakov školy v školskom roku 2020/2021: 513

Na škole sú v školskom roku 2020/2021 zriadené 3 odbory: hudobný, výtvarný a tanečný.

V roku 2020 dosiahli výdavky školy výšku 405 557,14 eur a škola získala príjmy vo

výške 33 007,50 eur.

Centrum voľného času Liptovský Hrádok

Riaditeľ školy: Mgr. Jaroslav Melich
Adresa: Ulica Hradná 342, Liptovský Hrádok
Kontakt: tel.: +421445222495
www.cvclh.edu.sk, email: riaditel@cvclh.edu.sk

Počet detí navštevujúcich záujmové krúžky v školskom roku 2020/2021: 573

V roku 2020 dosiahli výdavky centra výšku 94 155,35 eur a centrum získalo príjmy vo výške 4 073,96 eur.

Obchodná spoločnosť založená mestom:

BYP, s.r.o. Liptovský Hrádok

Riaditeľ: Ing. Miloš Barák
Adresa: Hviezdoslavova 141, 033 01 Liptovský Hrádok
Kontakt: +421445222433

Mesto Liptovský Hrádok je zakladateľom a 100 % vlastníkom spoločnosti. Hlavným predmetom podnikania je výroba a rozvod tepla. Organizácia má okrem toho pomerne široký okruh činností, v ktorých môže podnikáť. Najvýznamnejšie sú správa bytového a nebytového fondu, sprostredkovanie údržby bytového fondu, poradenská a konzultačná činnosť v oblasti údržby, opráv a prevádzkovania energetických zariadení na výrobu, rozvod a dodávku tepla, prenájom nehnuteľností a hnutel'ných vecí v rozsahu voľných živností obstarávateľská činnosť spojená so správou bytového a nebytového fondu. Výsledkom hospodárenia obchodnej spoločnosti za rok 2020 bol zisk, ktorý po zdanení predstavoval výšku 18 583,30 eur.

1.7. Ostatné dôležité organizácie a spoločnosti v meste

Vzdelávanie

Spádovosť územia mesta, charakter jeho prírodných zdrojov a ekonomická základňa boli nosnými faktormi pri profilácii vzdelávacieho systému mesta. Spektrum možností stredoškolského vzdelania, ktoré nepatrí do zriaďovateľskej pôsobnosti mesta na území mesta je nasledovné: Gymnázium, Stredná odborná škola elektrotechnická, Stredná odborná škola lesnícka Jozefa Dekréta Matejovie. Na území mesta pôsobia dve súkromné školské zariadenie - Súkromná základná umelecká škola s tanečným odborom a Súkromné tanečné konzervatórium založené od 1.9.2011.

Šport

Šport, to sú formy fyzickej aktivity, vedúce k udržaniu fyzického zdravia, spojené s pôžitkom z pohybu alebo zábavy divákov. Jednou z priorít mesta je zabezpečovanie podmienok pre zdravý telesný rozvoj a zmysluplné využitie voľného času prostredníctvom pohybových aktivít. K tomu slúžia mestské športoviská, detské ihriská, vyznačené cyklotrasy, ale aj prírodné danosti okolia Liptovského Hrádku. V predchádzajúcom roku bola dokončená kompletná rekonštrukcia mestskej športovej haly a dobudované tréningové ihrisko s umelým trávnaťm povrchom. V roku 2019 bolo dobudované a spustené do prevádzky Športové komunitné centrum, ktoré poskytuje ďalší priestor na športovanie s využitím ľadovej plochy. Najvýznamnejšou organizáciou zastrešujúcou šport na území mesta je Športový klub mesta Liptovský Hrádok, ktorý je dobrovoľným združením fyzických osôb, ktoré jeho prostredníctvom vykonávajú činnosti v oblasti futbalu, volejbalu, turistiky, šachu, RTVŠ biliardu a karate.

Zdravotníctvo a sociálne veci

Mesto Liptovský Hrádok nie je zriaďovateľom žiadneho vlastného zariadenia sociálnych služieb, pobytovú formu zabezpečuje iným poskytovateľom, ktorého si klient vyberie.

Od 21.1.2010 je Mesto Liptovský Hrádok registrované v zmysle § 62 zákona o sociálnych službách v registri poskytovateľov sociálnych služieb. Poskytuje pomoc občanom pri odkázanosti na pomoc inej fyzickej osoby, alebo pri úkonoch sebaobsluhy, pri úkonoch starostlivosti o vlastnú domácnosť a pri základných sociálnych aktivitách. Ďalej poskytuje opatrovateľskú službu, odľahčovaciu službu a základné sociálne poradenstvo. Mesto je správnym orgánom v konaniach o odkázanosti na sociálnu službu, v odkázanosti na OPS a o zániku a zmene stupňa odkázanosti. Na základe žiadostí vykonáva zdravotnú a sociálnu posudkovú činnosť. Opatrovateľská služba v zmysle § 41 zákona o sociálnych službách je najvýznamnejšou sociálnou službou, ktorú mesto Liptovský Hrádok poskytuje. Služba je zabezpečovaná kvalifikovanými opatrovateľkami.

Na poskytovanie opatrovateľskej služby bolo v roku 2020 vynaložených 80 634,23 eur mzdových aj prevádzkových nákladov. Príjmy z úhrad občanov za poskytnutie opatrovateľskej služby boli vo výške 8 603,70 eur. Úhrada za túto službu, ktorú platí klient je 2,10 eur za 1 hodinu opatrovateľskej služby.

Medzi významné zariadenia zdravotníckej infraštruktúry patrí poliklinika v správe majetku ŽsK a Medic centrum ako súkromné neštátne zariadenie poskytujúce odborné ambulantné služby obyvateľom horného Liptova, zariadenie pre seniorov s kapacitou 20 klientov, Centrum sociálnych služieb EDEN s kapacitou DSS 41 klientov a ŠZ 40 klientov, Domov sociálnych služieb a špecializované zariadenie (kapacita DSS 25 klientov, ŠZ 12 klientov), Detský domov Liptovský Hrádok a opatrovateľská služba SČK. Všetky zariadenia sú kapacitne naplnené.

Hmotná núdza je stav, keď príjem členov domácnosti nedosahuje sumy životného minima ustanovené osobitným predpisom a členovia domácnosti si nevedia alebo nemôžu prácou, výkonom vlastníckeho práva alebo iného práva k majetku a uplatnením nárokov zabezpečiť príjem alebo zvýšiť príjem.

Pomoc občanom v hmotnej núdzi je zabezpečovaná jedno rázovými dávkami v hmotnej núdzi.

V meste sú 4 lekárne a jedna záchranná zdravotnícka služba. Zdravotnícke služby v meste zabezpečujú aj samostatné ambulancie lekárov špecialistov a praktických lekárov. Mesto

vyvinulo maximálnu iniciatívu pre fungovanie internej ambulancie v meste, formou dotácie z rozpočtu mesta v predchádzajúcom období sme prispeli na obnovenie a prístrojové dovybavenie internej ambulancie v Lipt. Hrádku, ktorá vybavuje pacientov nielen z mesta, ale pokrýva širokú spádovú oblasť.

Doprava

Mesto Liptovský Hrádok leží na križovatke pozemných ciest, spájajúcich sever a juh Slovenska a východ Slovenska cez Podtatranskú kotlinu so západným Slovenskom. Mestom prechádza štátna cesta I/18 a diaľnica D1. Mestom vedie dôležitá elektrifikovaná železničná dvojkolaťová trať, ktorá spája mesto s hlavnými železničnými uzlami na Slovensku. Mesto je vzdialené zhruba 40 km od medzinárodného letiska Poprad Tatry. Vodná pravidelná osobná a nákladná doprava nie je po rieke možná, vzhľadom na dané prírodné pomery. Potrubná doprava má charakter miestneho významu, je využívaná na vykurovanie a ohrev pre miestnu infraštruktúru, palivom je zemný plyn.

Technická infraštruktúra

V Liptovskom Hrádku je vybudovaný verejný vodovod a kanalizačná sieť, ktorá bola rekonštruovaná a obnovená v roku 2006 v rámci regionálneho projektu ISPA. Mesto je napojené na zdroje elektrickej energie prostredníctvom 22 KV vonkajších elektrických vedení. Zásobovanie teplom je zabezpečované z inštalovaných okrskových kotolní a centrálnej výhrevne. Palivovou základňou je zemný plyn, rodinné domy majú vlastné domové kotolne na spaľovanie zemného plynu, pevného paliva a v menšej miere aj elektrické vykurovanie. Plynofikovaná je prevažná časť mesta Liptovský Hrádok a jeho miestnej časti Dovalovo. Telekomunikačná sieť je plne automatizovaná. Na území mesta majú pokrytie všetci mobilní operátori.

Ekonomika

Štruktúru priemyslu v meste Liptovský Hrádok tvorí elektrotechnický priemysel, stavebníctvo, zastúpenie tu má spracovanie dreva, výroba optických zariadení a služby. V priemyselnej základni mesta má dominantné postavenie elektrotechnický a drevársky priemysel. Živnostenské podnikanie fyzických osôb v Liptovskom Hrádku je v prevažnej miere orientované na poskytovanie služieb.

Kultúra

Kultúru v meste zabezpečuje referát kultúry mestského úradu v dvoch kultúrnych domoch v Liptovskom Hrádku a v mestskej časti Dovalovo. Do MsÚ sa začleňuje aj knižnica v L.Hrádku s počtom aktívnych používateľov služby knižnice 788 osôb a 44 055 výpožičkami v roku 2020. Počas roka bolo v priestoroch knižnice zorganizovaných 20 podujatí pre školy. V Liptovskom Hrádku poskytuje knižnica bezplatne aj služby verejného internetu. Mesto vydáva v náklade 3200 ks a bezplatne distribuuje do všetkých domácností, hotelom, knižniciam v regióne, školám v meste, nadáciám a združeniam podporujúcim cestovný ruch Mesačník Mesta Liptovský Hrádok. Na území mesta sa nachádza Národopisné múzeum v Liptovskom Hrádku, ktoré je od roku 1974 organizačne pričlenené k Liptovskému múzeu v Ružomberku. Národopisné múzeum Liptovský Hrádok ponúka

expozičné z histórie mesta, tematické výstavy, Uršulin salón, ovčiarske múzeum, fajčiarsky salón prvého komorského lesmajstra Jána Xavera Girsíka, slávnostnú sálu komorského lesného prefekta F. Wissnera z Morgensternu. V roku 2011 bola v priestoroch múzea zriadená obradná sieň mesta, v ktorej mesto aj v roku 2020 vykonávalo všetky občiansky obrady. K stabilným klubovým zariadeniam mesta patrí Senior klub, ktorý združuje 4 kluby dôchodcov v meste. Mesto mu vytvára podmienky na činnosť poskytnutím priestorov v kultúrnom dome v Liptovskom Hrádku a Dovalove a podporuje jeho činnosť financovaním spoločných podujatí členov klubov. Kultúru v meste podporuje mesto poskytnutím priestorov v kultúrnych domoch, prezentáciou ich tvorby na stránke mesta a internetovej televízii, finančne poskytnutím dotácií vykonávanú Občianskym združením ART štúdio, ktoré združuje neprofesionálnych umelcov nad 18 rokov.

Životné prostredie

Na území mesta Liptovský Hrádok sa v súčasnosti nenachádzajú žiadne významné zdroje znečisťovania životného prostredia. Mesto Liptovský Hrádok sa v oblasti nakladania s komunálnymi odpadmi snaží o zabezpečenie kvalitného separovaného zberu, ktorým smeruje ku koncepcii tzv. „nulového odpadu“. To síce neznamená, že obyvatelia mesta nebudú produkovať odpad, ale to, aby sa čo najviac vyprodukovaného odpadu zhodnotilo, recyklovalo a teda ďalej využívalo. Nakladanie s komunálnymi odpadmi je dôležitá činnosť, na ktorú sa vynakladajú nemalé finančné prostriedky a je preto dôležité kam smerujú ciele a vízie mesta v tejto oblasti. Cieľom je teda nielen zhodnocovanie v čo najvyššej miere už vyprodukovaného odpadu, ale tiež propagácia a informovanosť ako odpad produkovať v čo najmenších množstvách a s čo najmenším dopadom na životné prostredie.

V roku 2020 mesto Liptovský Hrádok uložilo na skládku 1 410 ton komunálneho odpadu a vyseparovalo 420 ton odpadu. Čo sa týka separovaného zberu Mesto Liptovský Hrádok v spolupráci so zmluvnými partnermi na zber a zhodnocovanie nebezpečného odpadu zabezpečuje separovaný zber 9 zložiek komunálneho odpadu (papier, sklo, plasty, tetrapaky, kovové obaly, nebezpečný odpad, biologicky rozložiteľný odpad zo zelene, drobný stavebný odpad, veľkoobjemový odpad).

Bývanie

Mesto má vo vlastníctve 260 nájomných bytov bežného štandardu postavených s podporou štátu v zmysle zákona č. 443/2010 Z.z. o dotáciách na rozvoj bývania a o sociálnom bývaní v znení neskorších zmien a doplnkov. Štruktúru tvorí 314 jednoizbových bytov, 150 dvojizbových a 79 trojizbových bytov. V nájomných bytoch má trvalý pobyt 525 obyvateľov.

II. INFORMÁCIE O VÝVOJI MESTA Z POHĽADU ROZPOČTOVNÍCTVA

2.1. Plnenie ukazovateľov rozpočtu mesta

Analýza celoročného rozpočtového hospodárenia mesta a návrh rozdelenia dosiahnutého výsledku rozpočtového hospodárenia je obsahom Záverečného účtu Mesta Liptovský Hrádok, ktorý bol vypracovaný v súlade s 16 ods. 5 zákona č. 583/2004 Z.z. o rozpočtových pravidlách územnej samosprávy a o zmene a doplnení niektorých zákonov a schválený na

rokovaní mestského zastupiteľstva dňa 30.04.2021 uznesením č. 9/2021. Vo výročnej správe uvádzame len zhrnutie dosiahnutých výsledkov rozpočtového hospodárenia. Nakoľko súčasťou rozpočtu mesta sú aj rozpočty rozpočtových organizácií zriadených mestom uvádzame dosiahnuté ukazovatele spoločne za mesto a rozpočtové organizácie ale aj osobitne.

Dosiahnuté výsledky celkového rozpočtového hospodárenia mesta v roku 2020:

v eur

Druh	Názov	Schválený rozpočet 2020	Upravený rozpočet 2020	Skutočnosť 2020	Plnenie v %
Príjmy					
1	1-bežný rozpočet- spolu	7 994 490	8 490 831	8 709 995,35	103
	1-bežný rozpočet- mesto	7 659 572	8 206 316	8 425 480,96	103
	1-bežný rozpočet- školy	334 918	284 515	284 514,39	100
2	2-kapitálový rozpočet - spolu	1 278 838	1 224 737	328 295,40	27
	2-kapitálový rozpočet- mesto	1 278 838	1 224 737	328 295,40	27
	2-kapitálový rozpočet- školy	0	0	0,00	
3	3-finančné operácie	88 316	429 787	409 799,65	95
	3-finančné operácie- mesto	88 316	372 721	352 733,31	95
	3-finančné operácie- školy	0	57 066	57 066,34	100
Spolu		9 361 644	10 145 355	9 448 090,40	93
Výdaje					
1	1-bežný rozpočet- spolu	7 477 630	8 082 512	7 400 283,48	92
	1-bežný rozpočet- mesto	3 521 477	3 537 386	3 056 294,82	86
	1-bežný rozpočet- školy	3 956 153	4 545 126	4 343 988,66	96
2	2-kapitálový rozpočet - spolu	1 522 754	1 700 401	693 118,81	41
	2-kapitálový rozpočet- mesto	1 438 754	1 680 624	680 341,69	40
	2-kapitálový rozpočet- školy	84 000	19 777	12 777,12	65
3	3-finančné operácie	361 260	362 442	385 194,54	106
	3-finančné operácie- mesto	361 260	362 442	385 194,54	106
	3-finančné operácie- školy	0	0	0,00	
Spolu		9 361 644	10 145 355	8 478 596,83	84

Výsledok hospodárenia k 31.12.2020			
bežný rozpočet	516 860	408 319	1 309 711,87
kapitálový rozpočet	-243 916	-475 664	-364 823,41
finančné operácie	-272 944	67 345	24 605,11
hospodárenie rozpočtu 2020 bez FO	272 944	-67 345	944 888,46
celkový výsledok hospodárenia vrátane FO	0	0	969 493,57

Príjmy bežného rozpočtu:

Mesto Liptovský Hrádok

v eur

Názov položky ekonomickej klasifikácie	Schválený rozpočet 2020	Upravený rozpočet 2020	Skutočnosť k 31.12.2020
Dane z príjmov a kapitálového majetku	3 787 069	3 685 576	3 781 518,25
Dane z majetku	391 500	357 500	415 413,34
Dane za tovary a služby	180 320	170 385	191 681,85
Sankcie uložené v daňovom konaní a sankcie súvis.	0	0	318,55
Príjmy z podnikania a z vlastníctva majetku	509 022	517 095	525 865,25
Administratívne poplatky a iné poplatky a platby	510 502	603 233	603 413,80
Úroky z tuzemských úverov, pôžičiek, vkladov a	500	600	308,69
Iné nedaňové príjmy	14 500	38 932	52 677,40
Tuzemské bežné granty a transfery	2 266 159	2 832 995	2 854 283,83
Príjmy spolu	7 659 572	8 206 316	8 425 480,96

Rozpočtové organizácie mesta:

v eur

Názov položky	Schválený rozpočet 2020	Upravený rozpočet 2020	Čerpanie k 31.12.2020
Príjmy z podnikania a z vlastníctva majetku	4 000	2 670	2 669,91
Administratívne a iné poplatky a platby	330 918	164 841	164 841,52
Úroky z domácich úverov, pôžičiek a vkladov	0	301	300,31
Iné nedaňové príjmy	0	4 960	4 959,76
Tuzemské bežné granty a transfery	0	111 743	111 742,89
spolu:	334 918	284 515	284 514,39

Výdavky bežného rozpočtu:

Mesto Liptovský Hrádok

v eur

Názov výdavku	Schválený rozpočet na rok 2020	Upravený rozpočet na rok 2020	Skutočnosť k 31.12.2020
Mzdy, platy, služobné príjmy a ostatné osobné vyrovnania	1 085 746	1 094 564	966 770,85
Poistné a príspevok do poisťovní	385 690	386 668	344 564,75
Tovary a služby	1 293 124	1 377 449	1 122 899,53
Bežné transfery	685 442	606 426	550 062,43
Splácanie úrokov a ostatné platby súvis. s úverom	74 475	72 279	71 997,26
Spolu	3 521 477	3 537 386	3 056 294,82

Rozpočtové organizácie mesta:

v eur

Názov výdavku	Schválený rozpočet na rok 2020	Upravený rozpočet na rok 2020	Skutočnosť k 31.12.2020
Mzdy, platy služobné príjmy a ostatné osobné vyrovnania	2 424 601	2 662 057	2 662 055,96
Poistné a príspevok do poisťovní	846 671	872 588	872 590,60
Tovary a služby	677 081	978 315	777 176,13
Bežné transfery	7 800	32 166	32 165,97
Spolu bežné výdavky	3 956 153	4 545 126	4 343 988,66

Príjmy kapitálového rozpočtu:**Mesto Liptovský Hrádok**

v eur

Názov položky ekonomickej klasifikácie	Schválený rozpočet na rok 2020	Upravený rozpočet na rok 2020	Skutočnosť k 31.12.2020
Príjem z predaja kapitálových aktív	191 490	132 582	41 716,00
Príjem z predaja pozemkov a nehmotných aktív	3 510	8 317	6 772,00
Granty	0	0	0,00
Transfery v rámci verejnej správy	1 083 838	1 083 838	279 807,40
Spolu kapitálové príjmy	1 278 838	1 224 737	328 295,40

Rozpočtové organizácie mesta:

v eur

Názov výdavku	Schválený rozpočet na rok 2020	Upravený rozpočet na rok 2020	Skutočnosť k 31.12.2020
Príjem z predaja kapitálových aktív	0	0	0,00
Spolu kapitálové príjmy	0	0	0,00

Výdavky kapitálového rozpočtu:**Mesto Liptovský Hrádok**

v eur

Názov výdavku	Schválený rozpočet na rok 2020	Upravený rozpočet na rok 2020	Skutočnosť k 31.12.2020
Nákup pozemkov a nehmotných aktív	0	29 572	29 572,00
Nákup budov, objektov alebo ich častí	80 000	68 717	58 280,00
Nákup strojov, prístrojov, zariadení, techniky a	26 000	37 520	33 931,33
Nákup dopravných prostriedkov všetkých druhov	5 000	32 600	27 546,33
Prípravná a projektová dokumentácia	20 000	65 061	47 044,00
Realizácia stavieb a ich technického zhodnotenia	1 297 754	1 409 248	456 062,63
Rekonštrukcia a modernizácia	10 000	27 307	17 306,40
Ostatné kapitálové výdavky	0	10 599	10 599,00
Spolu kapitálové výdavky	1 438 754	1 680 624	680 341,69

Rozpočtové organizácie mesta

v eur

Názov výdavku	Schválený rozpočet na rok 2020	Upravený rozpočet na rok 2020	Skutočnosť k 31.12.2020
Nákup strojov, prístrojov a zariadení	0	12 777	12 777,12
Prípravná a projektová dokumentácia	0	0	0,00
Realizácia stavieb a ich technického zhodnotenia	84 000	7 000	0,00
Ostatné kapitálové výdavky	0	0	0,00
Spolu kapitálové výdavky	84 000	19 777	12 777,12

Príjmové finančné operácie:**Mesto Liptovský Hrádok**

Názov výdavku	Schválený rozpočet na rok 2020	Upravený rozpočet na rok 2020	Skutočnosť k 31.12.2020
Zostatok FP z predchádzajúcich rokov	15 316	91 046	91 045,51
Prevod prostriedkov z peňažných fondov	73 000	73 000	0,00
Iné finančné operácie	0	0	53 012,80
Bankové úvery a návratné finančné výpomoci	0	208 675	208 675,00
Spolu príjmové finančné operácie	88 316	372 721	352 733,31

Rozpočtové organizácie mesta

Názov výdavku	Schválený rozpočet na rok 2020	Upravený rozpočet na rok 2020	Skutočnosť k 31.12.2020
Zostatok FP z predchádzajúcich rokov	0	57 066	57 066,34
Spolu príjmové finančné operácie	0	57 066	57 066,34

Výdavkové finančné operácie:

Názov výdavku	Schválený rozpočet na rok 2020	Upravený rozpočet na rok 2020	Skutočnosť k 31.12.2020
Splácanie istiny dlhodob. úveru zo ŠFRB-BD č. 1713	57 300	57 070	57 069,61
Splácanie istiny dlhodob. úveru zo ŠFRB-BD č. 551	38 700	38 600	38 537,03
Splácanie istiny úveru zo ŠFRB-BD s.č. 1738	66 700	66 470	66 402,94
Splácanie istiny úveru zo ŠFRB-BD s.č.73	25 200	25 190	25 083,34
Splácanie istiny dlhodob. úveru-BD s.č. 1713	11 220	11 220	11 220,00
Splácanie istiny úveru na infraštr. k BD č. 1713	24 240	24 240	24 240,00
Splácanie istiny úveru zo ŠFRB – BD 68 bj	52 500	52 280	52 180,82
Splácanie istiny dlhodobého úveru - MK	85 400	87 372	87 372,00
Spolu výdavkové finančné operácie	361 260	362 442	385 194,54

2.2. Hodnotenie plnenia programového rozpočtu

Rozpočet mesta Liptovský Hrádok bol spracovaný v programovej štruktúre. Účelom programového rozpočtovania je snaha o maximalizovanie transparentnosti pri nakladaní s verejnými zdrojmi a prezentovanie zámerov a vybraných cieľov samosprávy. Výdavky rozpočtu mesta pre rok 2020 boli rovnako ako v predchádzajúcich rokoch alokované do 14 programov. Každý program predstavoval rozpočet mesta pre danú oblasť, mal definovaný zámer vyjadrujúci želaný dôsledok plnenia príslušných cieľov, ktoré si samospráva stanovila. Programy boli rozdelené do podprogramov, ktoré mali vymedzený zámer, konkrétne ciele a merateľné ukazovatele s určením zodpovednej osoby za ich plnenie a vymedzenie finančného zabezpečenia na ich realizáciu.

Výdavky v rámci jednotlivých programov dosiahli nasledovné plnenie:

<i>Číslo programu</i>	<i>Názov programu</i>	<i>Schválený rozpočet r. 2020</i>	<i>Upravený rozpočet r. 2020</i>	<i>Skutočnosť r. 2020</i>
1	Plánovanie, manažment a kontrola	69 456	63 558	50 479,63
2	Propagácia a marketing	7 350	7 350	4 096,08
3	Interné služby mesta	172 956	202 385	166 334,10
4	Služby občanom	303 281	413 927	338 863,13
5	Bezpečnosť, ochrana a poriadok	193 791	207 687	183 258,72
6	Odpadové hospodárstvo	492 237	606 801	505 213,87
7	Miestne komunikácie	871 641	940 333	658 124,65
8	Vzdelávanie	314 478	357 415	350 579,34
9	Kultúra	230 045	177 036	155 022,31
10	Šport	1 025 502	942 487	235 306,53
11	Moderné a zelené mesto	304 107	285 128	173 723,82
12	Sociálne služby	113 881	105 153	88 471,00
13	Bývanie	448 011	461 265	466 928,09
14	Podporná činnosť	774 755	809 927	745 429,78
Výdavky spolu		5 321 491	5 580 452	4 121 831,05

Výdavky podľa jednotlivých programov

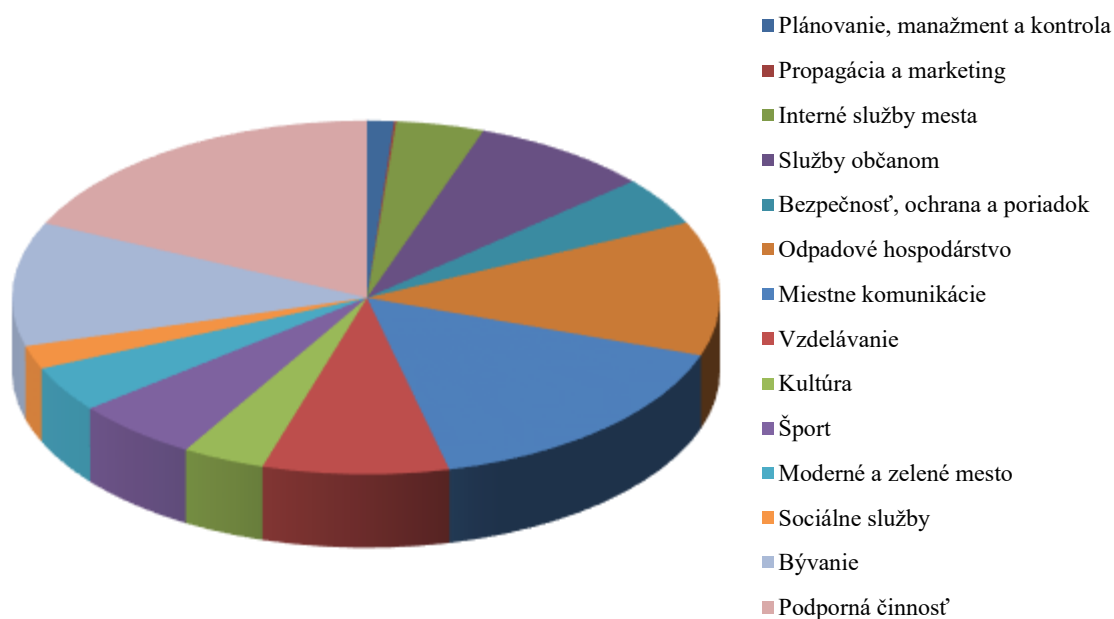

2.3. Prehľad o plnení plánovaných investícií

V priloženej tabuľke je spracovaný prehľad o realizovaných investičných zámeroch v eurách.

Názov	Schválený rozpočet 2020	Upravený rozpočet 2020	Skutočnosť k 31.12.2020
Nákup pozemkov	0	19 000	19 000,00
Nákup software	0	10 572	10 572,00
Nákup budovy – RD Prekážka	80 000	68 717	58 280,00
Vianočná výzdoba	0	8 800	8 800,00
Nákup prevádzkových strojov, zariadení / skládka TKO	4 000	3 586	0,00
Nákup technológie INFRASET	20 000	15 126	15 125,94
Rozšírenie kamerového systému v meste	2 000	7 368	7 367,40
Elektrická požiarňa signalizácia – KD LH	0	2 640	2 637,99
Osobný automobil pre potreby MsÚ	0	11 600	11 600,00
Osobný automobil pre potreba MsP	5 000	10 000	4 996,33
Osobný automobil pre potreby TS	0	11 000	10 950,00
PPD revitalizácia vnútrobloku Prekážka	10 000	10 000	0,00

PPD mestská športová hala	0	100	100,00
PPD modernizácia verejného osvetlenia v meste	3 000	3 000	0,00
PPD oplozenie cintorína Dovalovo	0	100	84,00
PPD rekonštrukcia soc. zariadení na stredisku TS	0	715	715,00
PPD skládka TKO	0	38 563	38 562,00
PPD zlepšenie dopravnej situácie	0	1 464	1 464,00
PPD rekonštrukcia chodníka Sady M.R.Štefánika	2 000	1 919	1 191,00
PPD parkovisko JDM+poliklinika	5 000	5 000	0,00
PPD rekonštrukcia KD Dovalovo	0	4 200	4 200,00
Revitalizácia vnútrobloku Belanská	604 562	604 562	0,00
Realizácia nových stavieb – verejné osvetlenie na ul. SNP	0	6 500	6 480,11
Realizácia nových stavieb – verejné osvetlenie vnútroblok Belanská	65 000	65 000	0,00
Realizácia nových stavieb – urnové miesta na cintoríne LH	0	25 000	24 688,03
Realizácia nových stavieb – oplozenie cintorína v Dovalove	6 000	10 801	4 800,16
Realizácia nových stavieb – Cyklotrasa LH II.etapa	516 876	571 190	360 720,77
Rekonštrukcia sociálnych zariadení na stredisku TS	40 000	39 317	22 495,44
Rekonštrukcia chodníka Sady M.R.Štefánika	0	14 554	14 554,32
Stavebné úpravy budovy bývalé CVČ	0	7 008	7 007,62
Stavebné úpravy miestnej komunikácie kpt. Nálepku	15 316	15 316	15 316,18
Stavebné úpravy chodníka ČSA	50 000	50 000	0,00
Modernizácia výpočtovej techniky - server	10 00	27 307	17 306,40
Kapitálový transfer - KNL	0	1 500	1 500,00
Kapitálový transfer ostatným športovým klubom - karate	0	2 099	2 099,00
Kapitálový transfer – plynofikácia ev.kostola v Dovalove	0	7 000	7 000,00
Kapitálové výdavky celkom	1 438 754	1 680 624	680 341,69
Opravy a údržba významnejšieho rozsahu			
Oprava výtlkov miestnych komunikácií	0	15 279	15 279
Oprava schodov ku kostolu v Dovalove	5 000	5 974	5 973
Údržba skládky TKO	37 000	17 863	1 494
Oprava fontány na námestí	1 500	8 640	8 640
Opravy dlažby, výmena lavičiek na námestí	0	10 487	10 487
Údržba podchodu	4 500	0	0
Servis, údržba, opravy techniky na stredisku TS	23 500	25 642	21 012
Celkom opravy a údržba významnejšieho charakteru	71 500	83 885	62 885

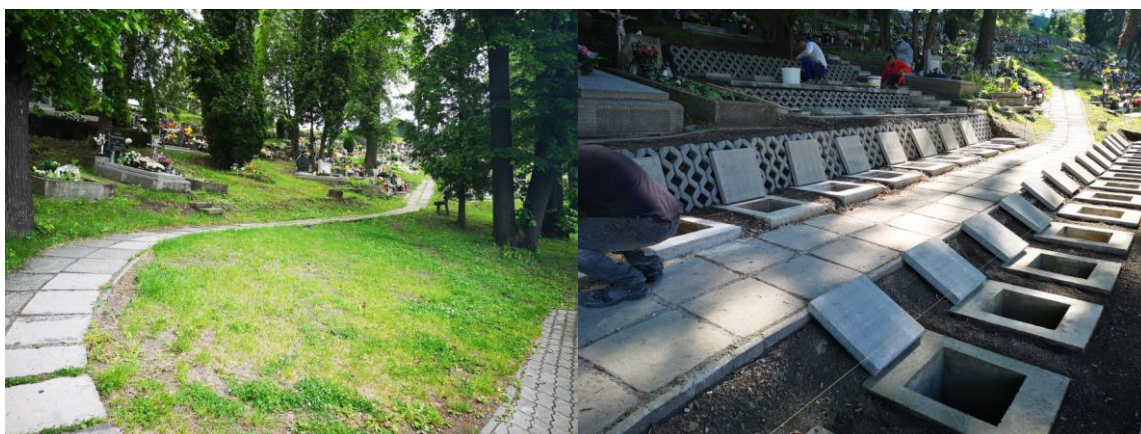

V 23. týždni roka začala dodávateľská stavebná spoločnosť so stavebnými a terénnymi úpravami na cintoríne v Liptovskom Hrádku. Práce boli primárne zamerané na dobudovanie 76 urnových miest v južnej časti cintorína. Súčasťou prác bolo aj dobudovanie chodníkov, búranie vybraných pozostatkov starých hrobov a vytvorenie lapidária v zadnej časti cintorína.



Dodávateľsky boli opravené schody ku kostolu v Dovalove odstránením poškodených palisád, uložením nových palisád do betónového lôžka, výmenou dlažby a poškodeného obvodového žľabu s pozinkovaným roštom.



Na cintoríne v mestskej časti Dovalovo bolo vybudované nové oplotenie v dĺžke 160 metrov, vysoké 1 meter. V rámci prác bola zhotovená aj dvojkrídlová brána široká 3,8 metra a jednokrídlová bránička v šírke 1 meter.



Na námestí Františka Wisnera v Liptovskom Hrádku boli vymenené poškodené lavičky v okolí verejného osvetlenia. Prieskum trhu preukázal, že varianta s drevenými prvkami je nie len výrazne drahšia, ale vzhľadom na doterajšiu životnosť drevených prvkov by bola aj nehospodárna. Napriek tomu, že lavičky nie sú vyhotovené v rovnakom dizajne ako pôvodné, svojim tvarom a rozmermi rešpektujú stávajúci stav. Ich kvalitatívne zhodnotenie a životnosť je výhodnejšie a hospodárnejšie ako pri drevenej variante.



So stavebnými prácami na rekonštrukcii chodníka v Sadoch M.R.Štefánika sa začalo v jesenných mesiacoch roka. Na miesto poškodeného asfaltu je tak už na 129 metrovom úseku chodníka, ktorý je široký bezmála 1,7 metra nový povrch zo zámkovej dlažby. Keďže celá táto lokalita je pamiatkovou zónou, práce museli byť konzultované s Krajským pamiatkovým úradom v Žiline.

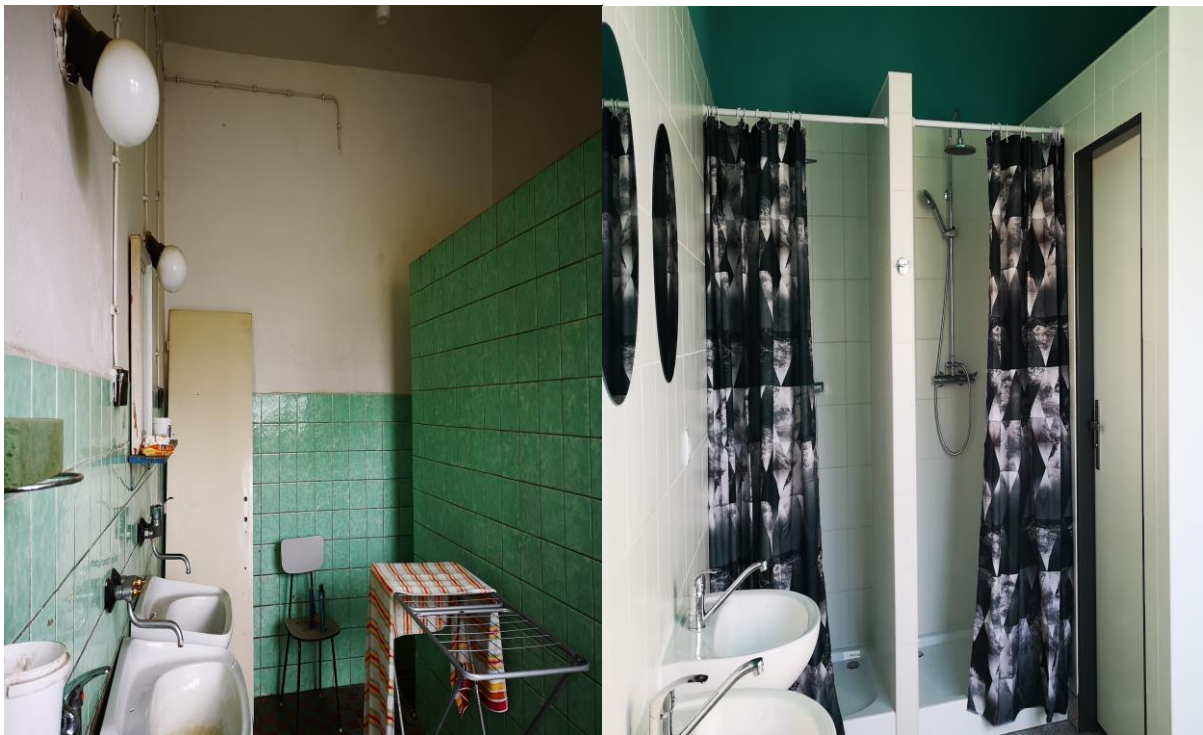



Zlepšenie hygienického zázemia pre pracovníkov technických služieb – projekt riešil stavebné úpravy hygienického zázemia – sprch a toaliet – v troch rôznych častiach budovy. V rámci obnovy došlo k rekonštrukcii existujúcich toaliet, dobudovaniu jednej toalety a dobudovaniu sprch.

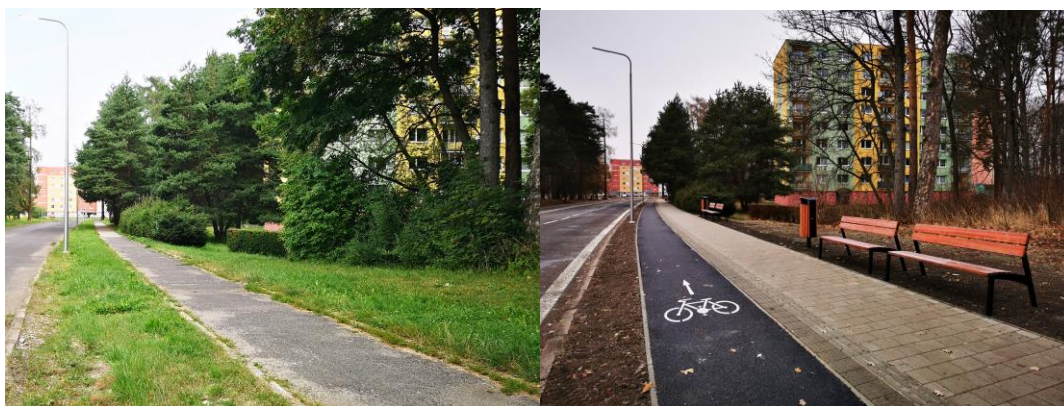

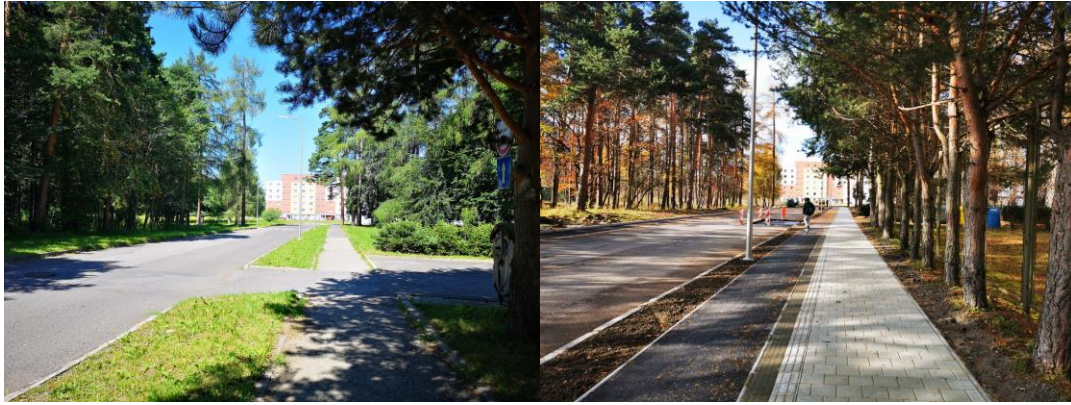

Mesto Liptovský Hrádok získalo nenávratný finančný príspevok vo výške 485-tisíc eur z Ministerstva pôdohospodárstva a rozvoja vidieka SR v rámci integrovaného regionálneho operačného programu na výstavbu mestskej cyklotrasy. Projekt „Cyklotrasa Liptovský Hrádok – II. Etapa“ mesto spolufinancovalo piatimi percentami. Dĺžka úseku cyklotrasy je 1,3 km, je v súbehu s miestnou komunikáciou a vedená po chodníku, ktorý bol zrekonštruovaný na cyklopeší chodník. Súčasťou projektu sú aj viaceré prvky cyklistickej infraštruktúry. V úseku pribudlo 47 lavičiek, 2 plagátovacie plochy, 2 stojany na bicykle s prístreškom a 26 nádob na odpadky. Na tomto úseku bola zrevitalizovaná zeleň, za odstránenú zeleň bolo vysadených 46 ks nových drevín v kultivaroch vhodných do mestského prostredia. Cieľom výsadby bolo dotvorenie uličného priestoru vytvorením stromoradia, ktoré rešpektuje priestorové možnosti cyklotrasy.

Prehľad o financovaní projektov, stavieb, rozsiahlych rekonštrukcií chodníkov a miestnych komunikácií a údržby významného rozsahu.

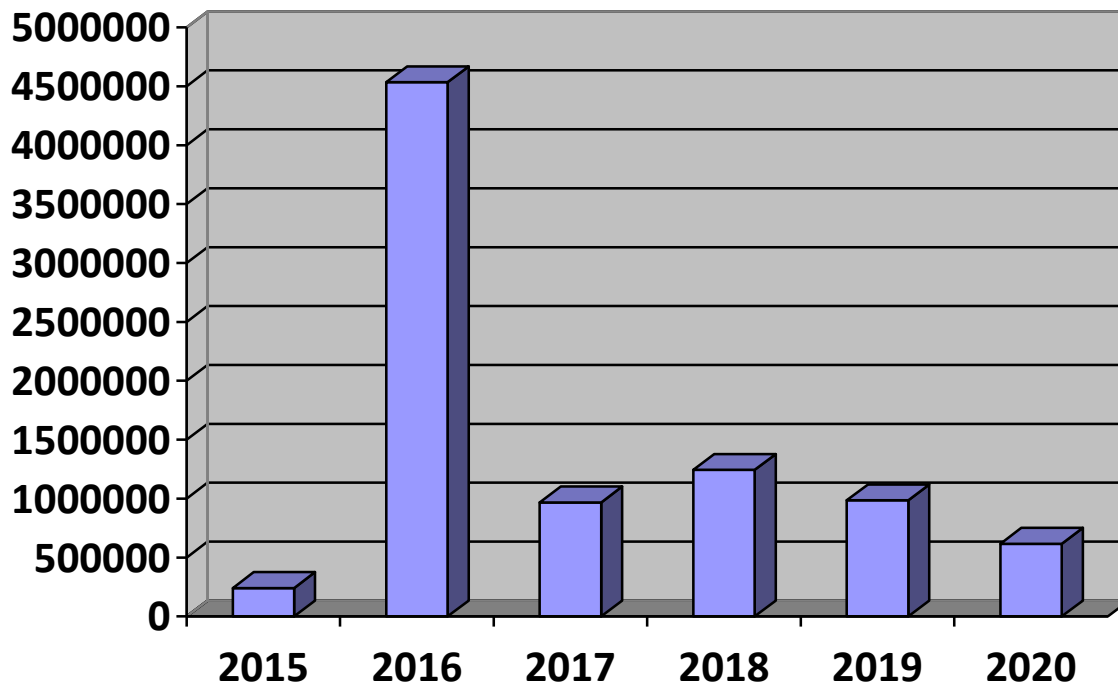

Prehľad o majetku mesta celkom po odpočítaní záväzkov

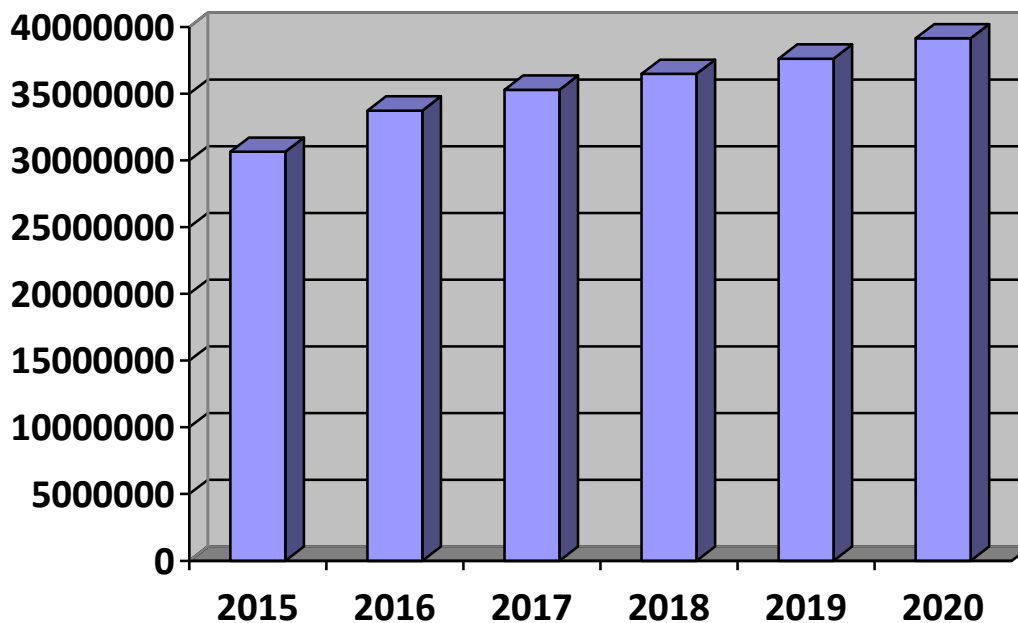

2.4. Použitie prebytku hospodárenia za rok 2020

Rozpočtové hospodárenie mesta Liptovský Hrádok za rok 2020 vykázalo prebytok vo výške 944 888,46 eur, vrátane finančných operácií bol vykazaný kladný výsledok hospodárenia vo výške 969 493,57 eur. MsZ na svojom zasadnutí dňa 30.04.2021 uzatvorilo záverečný účet mesta Liptovský Hrádok za rok 2020 schválením celoročného hospodárenia bez výhrad. V zmysle zákona NR SR č. 583/2004 Z.z. o rozpočtových pravidlách územnej samosprávy a o zmene a doplnení niektorých zákonov v znení neskorších predpisov určilo nasledovné usporiadanie výsledku hospodárenia za rok 2020:

- Previesť do Rezervného fondu mesta prebytok rozpočtového hospodárenia po vylúčení nevyčerpaných účelovo viazaných finančných prostriedkov, zostatok príjmových finančných operácií a zisk z podnikateľskej činnosti po zdanení za rok 2020 celkom vo výške **700 181,26 eur**
- Použiť nevyčerpané účelové finančné prostriedky vo výške **173 480,34 eur** nasledovne:
 - na vyplatenie prevádzkových výdavkov preneseného výkonu štátnej správy základným školám vo výške 41 600,00 eur
 - na diétne stravovanie v školských jedálňach vo výške 71 431,20 eur
 - na úhradu výdavkov súvisiacich s realizáciou projektu na ZŠ JDM vo výške 5 800,00 eur
 - poukázať prebytok hospodárenia na úseku SOcÚ obciam združeným v SOcÚ v zmysle zmluvy vo výške 9 269,00 eur
 - na nákup knižničného fondu – nepoužité prostriedky poskytnuté z Fondu na podporu umenia vo výške 7 100,00 eur
 - poukázať nepoužité prostriedky – dotácia z obcí na záujmové vzdelávanie detí vo výške 100,00 eur
 - nepoužité finančné prostriedky od spoločnosti Rettenmeier Tatra Timber, s.r.o. na výdavky súvisiace s ochranou životného prostredia a poskytovaním sociálnej pomoci vo výške 1 000,00 eur
 - na úhradu výdavkov súvisiacich so sčítaním obyvateľov, domov a bytov – nepoužité prostriedky vo výške 7 256,14 eur
 - na vrátenie finančnej zábezpeky verejného obstarávateľa – projekt Revitalizácia vnútrobloku Belanská vo výške 29 924,00 eur

<i>Výsledok rozpočtového hospodárenia v roku 2020</i>	944 888,46
<i>Celkový výsledok finančného hospodárenia v roku 2020 vrátane finančných operácií</i>	969 493,57
Účelovo viazané prostriedky, ktoré nie sú predmetom rozdelenia	173 480,34
• Nepoužité prostriedky – školy prenesené kompetencie	41 600,00
• Nepoužité prostriedky na diétne stravovanie v školských jedálňach	71 431,20
• Nepoužité prostriedky – projekt školy na nákup kníh	800,00
• Nepoužité prostriedky – projekt školy na vybavenie ŠJ ZŠ	5 000,00
• Prebytok hospodárenia SOcÚ	9 269,00
• Nepoužité prostriedky poskytnuté z Fondu na podporu umenia – nákup knižničného fondu	7 100,00

• Nepoužité prostriedky – dotácia z obcí na záujmové vzdelávanie detí	100,00
• Nepoužité prostriedky – dar od spoločnosti Rettenmeier	1 000,00
• Nepoužité prostriedky zo ŠR – Sčítanie obyvateľov, domov a bytov	7 256,14
• Finančná zábezpeka verejného obstarávateľa – VO Revitalizácia vnútrobloku Belanská	29 924,00
Rozdiel príjmov a výdavkov z podnikateľskej činnosti, ktorý nie je predmetom rozdelenia	101 014,18
Celkový výsledok finančného hospodárenia bez účelovo viazaných prostriedkov s vylúčením podnikateľskej činnosti	694 999,05
Zisk z podnikateľskej činnosti po zdanení	5 182,21
Zdroje peňažných fondov celkom za rok 2020	700 181,26
• Prídely do rezervného fondu	700 181,26
Stav rezervného fondu Mesta Liptovský Hrádok po finančnom usporiadaní	
Stav rezervného fondu ku dňu 31.december 2020	652 712,38
Prídely z prebytku hospodárenia a zostatku príjmových finančných operácií za rok 2020	700 181,26
Stav rezervného fondu po finančnom usporiadaní	1 352 893,64

III. INFORMÁCIE O VÝVOJI MESTA Z POHĽADU ÚČTOVNÍCTVA ZA KONSOLIDOVANÝ CELOK

3.1. Majetok

a) za materskú účtovnú jednotku

Názov	Skutočnosť k 31.12.2019	Skutočnosť k 31.12.2020
Majetok spolu	35 615 520,67	36 609 295,47
Neobežný majetok spolu	28 596 344,88	28 824 365,73
Z toho:		
Dlhodobý nehmotný majetok	21 382,30	26 134,37
Dlhodobý hmotný majetok	26 507 685,58	26 730 954,36
Dlhodobý finančný majetok	2 067 277,00	2 067 277,00
Obežný majetok spolu	6 997 248,81	7 753 261,27
Z toho:		
Zásoby	5 303,52	7 150,42
Zúčtovanie medzi subjektami VS	4 202 621,13	4 097 769,77
Dlhodobé pohľadávky	1 401 280,23	1 417 520,47
Krátkodobé pohľadávky	143 827,26	110 340,13
Finančné účty	1 244 216,67	2 120 480,48
Poskytnuté návratné finančné výpomoci dlhodobé	0,00	0,00
Poskytnuté návratné finančné výpomoci krátkodobé	0,00	0,00
Časové rozlíšenie	21 926,98	31 668,47

b) za konsolidovaný celok

Názov	Skutočnosť k 31.12.2019	Skutočnosť k 31.12.2020
Majetok spolu	36 170 621,68	37 238 680,54
Neobežný majetok spolu	32 774 257,23	32 936 762,70
Z toho:		
Dlhodobý nehmotný majetok	21 382,30	26 134,37
Dlhodobý hmotný majetok	31 259 248,23	31 417 001,63
Dlhodobý finančný majetok	1 493 626,70	1 493 626,70
Obežný majetok spolu	3 355 443,31	4 258 663,05
Z toho:		
Zásoby	16 990,08	14 955,31
Zúčtovanie medzi subjektami VS	0,00	0,00
Dlhodobé pohľadávky	1 401 280,23	1 417 520,47
Krátkodobé pohľadávky	334 628,03	311 569,64
Finančné účty	1 602 544,97	2 514 617,63
Poskytnuté návratné finančné výpomoci dlhodobé	0,00	0,00
Poskytnuté návratné finančné výpomoci krátkodobé	0,00	0,00
Časové rozlíšenie	40 921,14	43 254,79

3.2. Zdroje krytia**a) za materskú účtovnú jednotku**

Názov	Skutočnosť k 31.12.2019	Skutočnosť k 31.12.2020
Vlastné imanie a záväzky	35 615 520,67	36 609 295,47
Vlastné imanie	17 802 244,21	18 482 858,64
Z toho:		
Oceňovacie rozdiely	0,00	0,00
Fondy	0,00	0,00
Výsledok hospodárenia	17 802 244,21	18 482 858,64
Záväzky	9 307 809,05	9 410 982,32
Z toho:		
Rezervy	1 053 690,45	1 100 345,47
Zúčtovanie medzi subjektami VS	72 344,64	133 287,34
Dlhodobé záväzky	6 881 589,97	6 672 565,12
Krátkodobé záväzky	509 011,62	627 769,02
Bankové úvery a výpomoci	791 172,37	877 015,37
Časové rozlíšenie	8 505 467,41	8 715 454,51

b) za konsolidovaný celok

Názov	Skutočnosť k 31.12.2019	Skutočnosť k 31.12.2020
Vlastné imanie a záväzky	36 170 621,68	37 238 680,54
Vlastné imanie	17 040 641,59	17 774 868,41
Z toho:		
Oceňovacie rozdiely	0,00	0,00
Fondy	0,00	0,00
Výsledok hospodárenia	17 040 641,59	17 774 868,41
Záväzky	9 961 769,08	10 085 644,65
Z toho:		
Rezervy	1 068 968,02	1 117 526,99
Zúčtovanie medzi subjektami VS	97 397,64	146 392,25
Dlhodobé záväzky	6 914 223,83	6 712 082,93
Krátkodobé záväzky	1 038 469,74	1 189 450,49
Bankové úvery a výpomoci	842 709,85	920 191,99
Časové rozlíšenie	9 168 211,01	9 378 167,48

3.3. Pohľadávky**a) za materskú účtovnú jednotku**

Pohľadávky podľa doby splatnosti	Zostatok k 31.12.2019	Zostatok k 31.12.2020
Pohľadávky v lehote splatnosti	1 427 748,91	1 465 746,91
V tom:		
Pohľadávky so zostatkovou dobou splatnosti do 1 roka vrátane	26 468,68	48 226,44
Pohľadávky so zostatkovou dobou splatnosti od 1 do 5 rokov vrátane	1 401 280,23	1 417 520,47
Pohľadávky so zostatkovou dobou splatnosti dlhšou ako 5 rokov	0,00	0,00
Pohľadávky po lehote splatnosti	184 382,55	145 557,11
Spolu	1 612 131,46	1 611 304,02

b) za konsolidovaný celok

Pohľadávky podľa doby splatnosti	Zostatok k 31.12.2019	Zostatok k 31.12.2020
Pohľadávky v lehote splatnosti	1 403 259,11	1 549 132,86
V tom:		
Pohľadávky so zostatkovou dobou splatnosti do 1 roka vrátane	212 830,11	131 611,39
Pohľadávky so zostatkovou dobou splatnosti od 1 do 5 rokov vrátane	191 659,21	1 417 520,47
Pohľadávky so zostatkovou dobou splatnosti dlhšou ako 5 rokov	998 769,79	0,00
Pohľadávky po lehote splatnosti	332 649,15	179 958,25
Spolu	1 735 908,26	1 729 090,11

3.4. Závazky

a) za materskú účtovnú jednotku

Závazky podľa doby splatnosti	Zostatok k 31.12.2019	Zostatok k 31.12.2020
Závazky v lehote splatnosti	7 390 601,59	7 300 334,14
V tom:		
Závazky so zostatkovou dobou splatnosti do 1 roka vrátane	509 011,62	627 769,02
Závazky so zostatkovou dobou splatnosti od 1 do 5 rokov vrátane	0,00	1 508 013,22
Závazky so zostatkovou dobou splatnosti dlhšou ako 5 rokov	6 881 589,97	5 164 551,90
Závazky po lehote splatnosti	0,00	0,00
Spolu	7 390 601,59	7 300 334,14

b) za konsolidovaný celok

Závazky podľa doby splatnosti	Zostatok k 31.12.2019	Zostatok k 31.12.2020
Závazky v lehote splatnosti	7 901 840,93	7 898 832,10
V tom:		
Závazky so zostatkovou dobou splatnosti do 1 roka vrátane	987 617,10	1 186 749,17
Závazky so zostatkovou dobou splatnosti od 1 do 5 rokov vrátane	5 302,99	1 547 531,03
Závazky so zostatkovou dobou splatnosti dlhšou ako 5 rokov	6 908 920,84	5 164 551,90
Závazky po lehote splatnosti	50 852,64	2 701,32
Spolu	7 952 693,57	7 901 533,42

IV. HOSPODÁRSKY VÝSLEDOK – VÝVOJ NÁKLADOV A VÝNOSOV

a) za materskú účtovnú jednotku

Názov	Skutočnosť k 31.12.2019	Skutočnosť k 31.12.2020
Spotrebované nákupy	238 374,18	251 964,39
Služby	595 755,10	527 807,65
Osobné náklady	1 384 797,24	1 400 528,07
Dane a poplatky	83 052,95	123 636,51
Ostatné náklady na prevádzkovú činnosť	117 633,41	52 507,66
Odpisy, rezervy a opravné položky z prevádzkovej a finančnej činnosti a zúčtovanie časového rozlíšenia	626 250,92	617 027,33
Finančné náklady	106 939,20	107 404,73
Mimoriadne náklady	0,00	0,00
Náklady na transfery a náklady z odvodu	2 476 701,37	2 269 753,97

príjmov		
Dane z príjmov	100,06	24,54
Náklady celkom	5 629 604,43	5 350 654,85
Tržby za vlastné výkony a tovar	88 778,58	67 193,41
Zmena stavu vnútroorganizačných zásob	0,00	0,00
Daňové a colné výnosy a výnosy z poplatkov	4 363 790,71	4 405 641,45
Ostatné výnosy z prevádzkovej činnosti	1 071 398,84	1 054 832,86
Zúčtovanie rezerv a opravných položiek z prevádzkovej a finančnej činnosti a zúčtovanie časového rozlíšenia	7 369,41	8 175,21
Finančné výnosy	624,99	308,69
Mimoriadne výnosy	0,00	0,00
Výnosy z transferov a rozpočtových príjmov v štátnych rozpočtových a príspevkových organizáciách	0,00	0,00
Výnosy z transferov a rozpočtových príjmov v obciach, VUC a RO a PO zriadených obcou alebo VUC	684 626,33	495 117,66
Výnosy celkom	6 216 588,86	6 031 269,28
Výsledok hospodárenia po zdanení	586 984,43	680 614,43

b) za konsolidovaný celok

Názov	Skutočnosť k 31.12.2019	Skutočnosť k 31.12.2020
Spotrebované nákupy	1 629 252,03	1 536 844,27
Služby	803 269,53	734 686,08
Osobné náklady	4 944 976,00	5 417 440,41
Dane a poplatky	84 587,08	126 203,91
Ostatné náklady na prevádzkovú činnosť	141 191,69	65 290,47
Odpisy, rezervy a opravné položky z prevádzkovej a finančnej činnosti a zúčtovanie časového rozlíšenia	793 963,81	786 535,01
Finančné náklady	120 679,75	119 684,95
Mimoriadne náklady	0,00	0,00
Náklady na transfery a náklady z odvodu príjmov	651 802,75	535 153,55
Dane z príjmov	9 985,10	8 619,14
Náklady celkom	9 179 707,74	9 330 457,79
Tržby za vlastné výkony a tovar	1 786 432,80	1 596 919,25
Zmena stavu vnútroorganizačných zásob	-321,00	-436,00
Aktivácia	1 311,24	3 192,14
Daňové a colné výnosy a výnosy z poplatkov	4 360 279,29	4 402 086,27
Ostatné výnosy z prevádzkovej činnosti	1 085 842,04	1 036 141,34
Zúčtovanie rezerv a opravných položiek z prevádzkovej a finančnej činnosti a zúčtovanie časového rozlíšenia	7 369,41	8 175,21
Finančné výnosy	1 503,55	1 423,17

Mimoriadne výnosy	3,93	0,00
Výnosy z transferov a rozpočtových príjmov v štátnych rozpočtových a príspevkových organizáciách	0,00	0,00
Výnosy z transferov a rozpočtových príjmov v obciach, VUC a RO a PO zriadených obcou alebo VUC	2 520 445,65	3 017 183,23
Výnosy celkom	9 762 866,91	10 064 684,61
Výsledok hospodárenia po zdanení	583 159,17	734 226,82

V. OSTATNÉ DÔLEŽITÉ INFORMÁCIE

5.1. Prijaté transfery a granty

V roku 2020 Mesto Liptovský Hrádok získalo prostriedky od spoločnosti Rettenmeier Tatra Timber, s.r.o na úhradu časti výdavkov súvisiacich s ochranou životného prostredia a poskytovaním sociálnej pomoci vo výške 1 000,00 eur, transfer zo ŠR na úhradu nákladov spojených so zabezpečením sčítania obyvateľov, domov a bytov, vo výške 13 392,00 eur, finančné prostriedky na refundáciu výdavkov vynaložených v súvislosti s pandemiou ochorenia COVID-19 vo výške 22 474,63 eur, a kapitálové transfery na vybavenie ŠJ ZŠ Hradná vo výške 5 000,00 eur a prostriedky na realizáciu projektu Cyklotrasa Liptovský Hrádok – II.etapa vo výške 274 807,40 eur.

5.2. Poskytnuté dotácie z rozpočtu mesta

Mesto Liptovský Hrádok v roku 2020 poskytlo dotácie v súlade s platným VZN mesta o podmienkach poskytovania dotácií právnickej osobe, ktorej mesto nie je zakladateľom a fyzickej osobe – podnikateľovi na podporu všeobecne prospešných služieb, alebo verejnoprospešný účel nasledovným príjemcom:

<i>Žiadateľ dotácie</i>	<i>Účelové určenie dotácie</i>	<i>Suma poskytnutých finančných prostriedkov v Eur</i>	<i>Suma skutočne použitých finančných prostriedkov v Eur</i>	<i>Rozdiel (vrátené na účet mesta)</i>
Mesto Prešov, Hlavná 73, 080 01 Prešov	Mimoriadna situácia – odstraňovanie následkov výbuchu plynu v bytovom dome na Mukačevskej ul.	3 300,00	3 300,00	0,00
ŠKM Liptovský Hrádok, Belanská 580, 033 01 Liptovský Hrádok	Úhrada prevádzkových nákladov na činnosť ŠKM, výdavky spojené s tréningovým procesom a účasťou na majstrovských zápasoch športových oddielov ŠKM v roku 2020	85 000,00	85 000,00	0,00
MUDr. Jozef Čajka, Štúrova 389/48, 052 01 Spišská Nová Ves	Úhrada nákladov na zakúpenie skrinky na defibrilátor umiestnený na poliklinike v Liptovskom Hrádku	263,00	263,00	0,00
CVČ Liptovský Mikuláš, Nábr. A.Stodolu 1932/47, 031 01 Liptovský Mikuláš	Úhrada časti nákladov spojených so záujmovým vzdelávaním žiakov s trvalým pobytom v Lipt. Hrádku, navštevujúcich záujmové útvary CVČ Lipt. Mikuláš	210,00	210,00	0,00
BYP, s.r.o, Hviezdoslavova 141, 033 01 Liptovský Hrádok	Úhrada časti prevádzkových nákladov domu kultúry súvisiacich s prevádzkou	7 500,00	7 500,00	0,00

	objektu za účelom organizovania akcií vo verejnom záujme			
Zatúlaný chlpáčik – Psia Nádej, Roveň 206, 033 01 Podtureň	Úhrada časti nákladov na poskytnutie základnej starostlivosti o odchytené zvieratá na území mesta Liptovský Hrádok – ošetrovanie proti parazitom, označenie mikročipom, očkovanie, kŕmenie zvierat	3 000,00	3 000,00	0,00
Ing. Michal Stupka M and S. 033 01 Liptovský Peter 232	Úhrada časti osobných nákladov za rok 2020 v zariadení pre deti od 1-3 rokov – Jasle Svetluška, J.D.Matejovie 544, 033 01 Liptovský Hrádok	2 000,00	2 000,00	0,00
OZ Liptovská rodinka, Ing. Petra Stupková, J.D.Matejovie 544, 033 01 Liptovský Hrádok	Úhrada časti nákladov na úpravu exteriéru pre potreby jaslíčiek Svetluška, najmä na úpravu terénu, hracie prvky, vybudovanie bezpečnej dopadovej plochy	500,00	500,00	0,00
Tahanovská skate crew, o.z., Varšavská 4, 040 12 Košice	Úhrada časti nákladov spojených s prípravou a účasťou športovca Dominika Králiková z Lipt. Hrádku na kvalifikačných súťažiach na OH v Tokiu	4 000,00	1 180,05	2 819,95
Karate klub IGLOW, o.z., Javorová 9, 052 01 Spišská Nová Ves	Úhrada časti nákladov spojených s prípravou športovca Dominik Imrich z Lipt. Hrádku na svetových pohároch v roku 2020	4 000,00	4 000,00	0,00
Spoločnosť priateľov múzea liptovskej dediny, Partizánska 1606, 033 01 Liptovský Hrádok	Úhrada časti nákladov súvisiacich s vydaním odbornej publikácie Ovčiar na Slovensku	1 800,00	1800,00	0,00
Pre Liptov – Pro Liptoviensis, ČSA 383, 033 01 Liptovský Hrádok	Úhrada časti nákladov na výrobu a inštaláciu vitrín v dome kultúry v Lipt. Hrádku na krátkodobé výstavné prezentácie Ovčiarskeho múzea	1 500,00	1 500,00	0,00
Športový klub Leader Fox Bike, Gaštanová 511/3, 031 04 Liptovský Mikuláš	Úhrada časti nákladov súvisiacich s činnosťou stolnotenisového klubu Vitalit Lipt. Hrádok – štartovné, registračné poplatky, materiálno-technické zabezpečenie, t.j. nákup loptičiek, rakiet, poťahov, dopravné náklady, nájom priestorov na tréningy a súťažné zápasy	1 200,00	1 200,00	0,00
ZO Slovenského zväzu telesne postihnutých, Sady M.R.Štefánika 111/2, 033 01 Liptovský Hrádok	Športové hry – ceny pre víťazov súťaží, občerstvenie účastníkov, Kultúrno-poznávací zájazd – doprava, Rehabilitačné plávanie - vstupné	450,00	450,00	0,00
Dobré umenie v Galérii na tehelnej, Tehelná 4, 960 01 Zvolen	Úhrada časti nákladov na vydanie monografie akademického maliara Karola Feňveša už nežijúceho občana Lipt. Hrádku	800,00	800,00	0,00
ART štúdio, Belanská 575/18, 033 01 Liptovský Hrádok	Rodinné video – ubytovanie, občerstvenie, honoráre, technické zabezpečenie, prenájom priestorov, ceny do súťaže, Filmové umelecké pondelky – honoráre, občerstvenie, Bulldog 24 hod.maratón – ubytovanie, nákup cien, nákup súťažných modelov, Literárno-hudobné večery – honoráre, Kongen script – honoráre, prenájom priestorov, ceny, Tvorivé dielne – materiálno-technické zabezpečenie, Priatelia histórie a horného Liptova – honoráre, doprava do Šoldova, Trádia bábkového divadla – materiálno-technické zabezpečenie, prenájom priestorov, Výstava fotografie – materiálno-technické zabezpečenie, ceny pre fotografov, úhrada nákladov na lektorov	5 800,00	3 058,32	2 741,68
Paleta a husle, J.D.Matejovie 591, 033 01 Liptovský Hrádok	Výroba kostýmov pre tanečný odbor – úhrada nákladov na výrobu kostýmov, Spievanie je radosť – náklady na ubytovanie, stravovanie, dopravu, workshop na hlasovo-pohybovom sústreďení speváckeho zboru Lúč, Knižná publikácia – materiálno-technické zabezpečenie, úhrada časti nákladov na vydanie publikácie pri príležitosti 60.výročia založenia ZUŠ, Zušparáda 2020 – materiálno-technické zabezpečenie	3 200,00	3 200,00	0,00

	podujatia, propagačné materiály			
Cirkevný zbor evanjelickej cirkvi, Dovalovo 144, 033 01 Liptovský Hrádok	Úhrada časti nákladov súvisiacich s plynofikáciou kostola v Dovalove	7 000,00	7 000,00	0,00
Komunitná nadácia Liptov, SNP 172, 033 01 Liptovský Hrádok	Úhrada časti nákladov na dodávku a montáž plošiny pre imobilného občana Lipt. Hrádku	1 500,00	1 500,00	0,00
Folklórne združenie Cindruška a Majerán, Športová 1738/9, 033 01 Liptovský Hrádok	Úhrada časti nákladov na nákup tanečnej obuvi a doplnenie krojov pre DFS Cindruška a Majerán, úhrada nákladov na prenájom priestorov v dome kultúry LH, maliarske a zámočnicke práce na úprave miestnosti na kroje a rekvizity	8 300,00	8 300,00	0,00
eRko-Hnutie kresťanských spoločenstiev detí, Územie Orava-Liptov, Vladina 745/96, 027 44 Tvrdošín	Úhrada časti nákladov projektu Detský letný tábor eRko Liptovský Hrádok 2020 – stravovanie detí z Lipt. Hrádku počas letného tábora, materiálno-technické zabezpečenie, náklady na vstupenky a dopravu pri táborovom výlete	800,00	800,00	0,00
Občianske združenie IBA SPOLU, Sady M.R.Štefánika 66/3, 033 01 Liptovský Hrádok	Nákup mikulášskych balíčkov pre klientov zariadenia EDEN v Lipt. Hrádku	400,00	400,00	0,00
CVČ Liptovský Mikuláš, Nábr. A.Stodolu 1932/47, 031 01 Liptovský Mikuláš	Úhrada časti nákladov spojených so záujmovým vzdelávaním žiakov s trvalým pobytom v Lipt. Hrádku, navštevujúcich záujmové útvary CVČ Lipt. Mikuláš	140,00	140,00	0,00
	Poskytnuté dotácie spolu:	142 663,00	135 601,37	7 061,63

K 31.12.2020 boli vyúčtované všetky dotácie, ktoré boli poskytnuté v súlade s platným VZN Mesta Liptovský Hrádok.

5.3. Predpokladaný budúci vývoj

Mesto Liptovský Hrádok predpokladá vývoj hospodárenia podľa schváleného rozpočtu na rok 2021 až 2023. Bude sledovať plnenie príjmov rozpočtu a realizovať výdavky v súlade so schválenými ukazovateľmi rozpočtu a včas prijímať opatrenia na viazanie výdavkov pri neplnení príjmov rozpočtu. Účtovná jednotka nemá vedomosť o tom, že by mesto bolo vystavené významným rizikám alebo akýmkoľvek neistotám.

Zadĺženosť mesta k 31.12.2020 nebola významná. Celková suma dlhu Mesta Liptovský Hrádok posudzovaná na účely zákona č. 583/2004 Z. z., t.j. súhrn záväzkov vyplývajúcich zo splácania istín návratných zdrojov financovania ku koncu rozpočtového roka bola k 31.12.2020 vo výške 877 015,37 eur (zostatok nesplatených troch bankových úverov na kúpu infraštruktúry a kúpu bytového domu v Liptovskom Hrádku s.č. 1713 a na rekonštrukciu kultúrneho domu a miestnych komunikácií v Liptovskom Hrádku a poskytnutej návratnej finančnej výpomoci), čo tvorilo 11,17 % zo skutočných bežných príjmov dosiahnutých v roku 2018 z maximálne možných 60 %. Z uvedeného vyplýva, že Mesto Liptovský Hrádok má rezervu na financovanie svojich potrieb z návratných finančných zdrojov. Suma ročných splátok vrátane úrokov bankových úverov bola vo výške 434 062,63 eur, čo bolo 8,05 % zo skutočne dosiahnutých bežných príjmov roku 2019 (znížených o prostriedky poskytnuté z rozpočtu iného subjektu verejnej správy, poskytnuté z prostriedkov EU, alebo získané na základe osobitného predpisu) z maximálne možných 25 %. Okrem týchto úverov eviduje mesto 5 úverov zo štátneho fondu rozvoja bývania na kúpu nájomných bytových domov, ktorých nesplatená časť k 31.12.2020 bola vo výške 6 707 544,90 eur a splátky týchto úverov a úrokov sú finančne zabezpečené v platbe nájomného.

V roku 2021 mesto plánuje preinvestovať finančné prostriedky vo výške 1,7 mil. eur a to na rekonštrukciu chodníka K malému podchodu, rekonštrukciu chodníka Belanská, revitalizáciu

vnútrobloku Belanská a s tým súvisiace verejné osvetlenie, doplnenie verejného osvetlenia v meste, stavebné úpravy miestnej komunikácie v mestskej časti Dovalovo, rekonštrukciu chodníka na ul. ČSA, rekonštrukciu chodníka Pod lipami, rekonštrukciu elektroinštalácie v dome kultúry v Dovalove, a vybudovanie oplotenia cintorína v Dovalove. Na financovanie investičných akcií budú použité aj externé prostriedky.

5.4. Udalosti osobitného významu po skončení účtovného obdobia

Mesto Liptovský Hrádok ako zamestnávateľ negatívne neovplyvnilo mieru nezamestnanosti a ani v budúcnosti nepredpokladá, že z titulu svojej činnosti významne zvýši nezamestnanosť regiónu. Mesto Liptovský Hrádok po skončení účtovného obdobia nezaznamenalo žiadnu udalosť osobitného významu.

V Liptovskom Hrádku 8. júna 2021

*Vypracovala: Ing. Iveta Gajdošová
vedúca OFDaM MsÚ*

*Schválil: Mgr. Branislav Tréger
primátor mesta*