

Slomatec s.r.o.

**SPRÁVA NEZÁVISLÉHO AUDÍTORA
Z AUDITU ÚČTOVNEJ ZÁVIERKY
K 31. DECEMBRU 2020**

A

**SPRÁVA K ĎALŠÍM POŽIADAVKÁM
ZÁKONOV A INÝCH PRÁVNÝCH
PREDPISOV**



Výročná správa za rok 2020

2020 Annual Report

Slomatec s.r.o.

Sídlo spoločnosti: Tehelňa 20, 841 07 Bratislava, Slovenská republika

IČO: 35 928 867

DIČ: 2022005403

Obchodný register: Okresný súd Bratislava I, oddiel: Sro, vložka č.: 35512/B

Obsah

1. Základné údaje a orgány spoločnosti / Basic company information

2. Vývoj produkcie počas roka 2020 / Production trend during 2020

3. Zamestnanosť v spoločnosti / Employment trends

4. Základné finančné ukazovatele spoločnosti / Basic financial indicators

5. Rozdelenie zisku / Profit allocation

6. Výhľad pre rok 2021 / Visions for 2021

7. Udalosti osobitného významu, ktoré nastali po skončení účtovného obdobia 2020 / Significant events occurring after the end of the period 2020

8. Prílohy / Amendments

1. Základné údaje a orgány spoločnosti

Spoločnosť Slomatec s.r.o. (ďalej len „Spoločnosť“) so sídlom Tehelňa 20, 841 07 Bratislava, vznikla dňa 6. apríla 2005 zápisom do Obchodného registra Okresného súdu Bratislava I.

Hlavným predmetom hospodárskej činnosti Spoločnosti je výroba častí karosérií a podvozkov vozidiel. Spoločnosť zabezpečuje zvaracie činnosti v oblasti automobilového priemyslu.

Konatelia Spoločnosti:

Roland Prettner

Bernhard Wolf

Christian Rohringer

Spoločnosť nemá zriadenú organizačnú zložku v zahraničí.

2. Vývoj produkcie počas roka 2020

Ekonomika na Slovensku je vo veľkej miere postavená na automobilovom priemysle. V dôsledku pandémie koronavírusu došlo v roku 2020 v porovnaní s rokom 2019 k poklesu produkcie osobných automobilov až o 12 %. Slovensko však naďalej ostáva lídrom vo výrobe osobných automobilov na 1,000 obyvateľov. Za rok 2020 bolo na 1,000 obyvateľov vyrobených 173 osobných automobilov. Pandémia koronavírusu negatívne ovplyvnila aj produkciu spoločnosti Slomatec s.r.o. čo sa prejavilo aj v poklese tržieb o takmer 5,4 %.

Typ projektu	Percento z totálnej produkcie
VW120	11,31%
Mercedes	0,45%
C8	6,56%
Q6 etron	2,48%
Q7	14,69%
Q8	7,12%
LB Urus	0,99%
A8	4,81%
BMW	2,42%
BY	0,24%
PO 911	7,04%
PO 9GT	0,01%
PO 9J1	0,84%
E3 PO	25,80%
E3 PO Coupé	3,43%
E3 VW	8,50%
Audi SO	1,15%
Jaguar	0,51%
V 510	0,20%
V428	0,32%
E-Golf	1,14%

Percento z totálnej produkcie podľa projektov za rok 2020

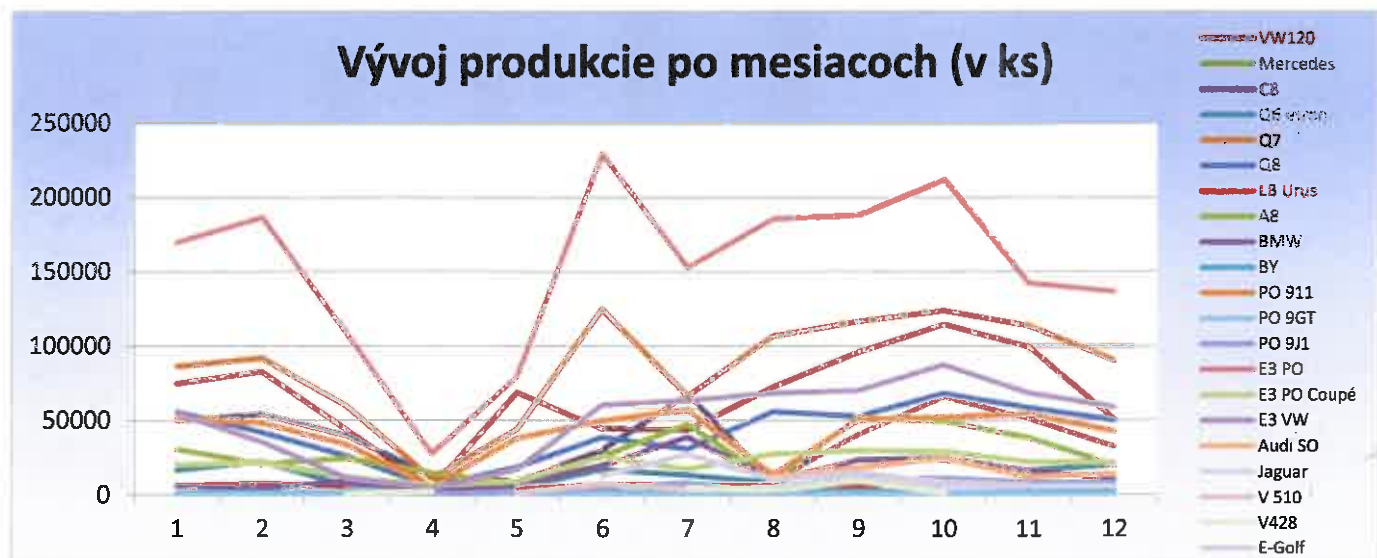
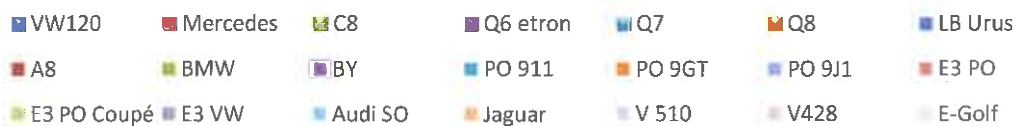

3. Zamestnanosť v spoločnosti

Aj v roku 2020 sa zamestnanosť v spoločnosti zvýšila. Zvýšenie zamestnanosti bolo rovnako ako v roku 2019 vo veľkej miere spôsobené rozhodnutím spoločnosti v nižšej miere využívať ako zdroj pracovnej sily personálne agentúry a vytvoriť viacero stálych pracovných pozícií. Vývoj zamestnanosti je zobrazený v nasledujúcom grafe:

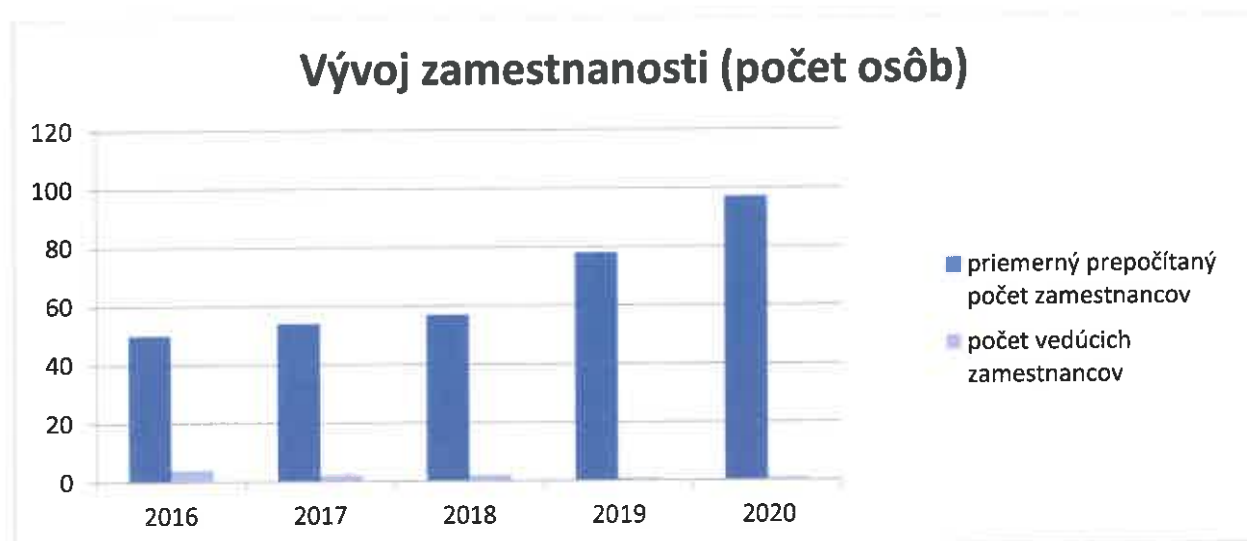

4. Základné finančné ukazovatele spoločnosti

Spoločnosť zostavila účtovnú závierku za rok 2020 podľa zákona č. 431/2002 Z. z. o účtovníctve v znení neskorších predpisov. Spoločnosť dosiahla v roku 2020 zisk po zdanení vo výške 159 906,39 Eur.

Vývoj jednotlivých druhov nákladov je zobrazený v nasledujúcom grafe:

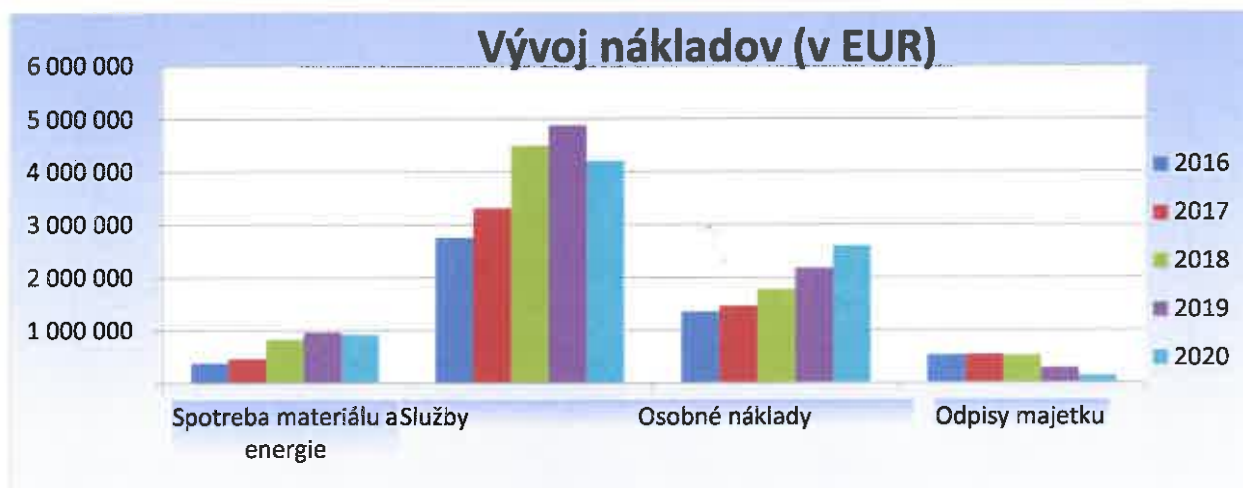

Vývoj hospodárenia spoločnosti v porovnaní s vývojom tržieb je zobrazený v ďalšej tabuľke (uvedené v eur):

	2016	2017	2018	2019	2020
Výsledok hospodárenia za účtovné obdobie	134 538	225 821	536 290	222 280	159 906
Tržby z predaja vlastných výrobkov a služieb	4 125 953	4 897 279	7 323 487	7 799 985	7 381 379

V nasledujúcej tabuľke sú uvedené pomerové ukazovatele vývoja spoločnosti za posledné tri roky:

Ukazovateľ	2018	2019	2020
Rentabilita tržieb	7%	3%	2%
Rentabilita vlastného imania	63%	18%	11%
Doba inkasa pohľadávok	101 dní	74 dňa	31 dní
Bežná likvidita	3,94	1,85	1,94
Celková zadlženosť	72%	45%	41%

Spoločnosť v roku 2020 neinvestovala do výskumu a vývoja.

Spoločnosť neobstarala žiadne vlastné akcie, dočasné listy, obchodné podiely ani akcie, dočasné listy a obchodné podiely materskej účtovnej jednotky.

Spoločnosť nepôsobí negatívne na životné prostredie a spĺňa všetky zákonom stanovené podmienky týkajúce sa ochrany životného prostredia.

5. Rozdelenie zisku

Účtovná závierka za rok 2020 spoločnosti Slomatec s.r.o. bola schválená jediným spoločníkom Magna Presstec GmbH dňa 10. júna 2021. Jediný spoločník rozhodol, že zisk po zdanení za rok 2020 vo výške 159 906,39 Eur sa použije na splatenie častí neuhradených strát minulých období.

6. Výhľad pre rok 2021

Automobilový priemysel bol v roku 2020 negatívne ovplyvnený svetovou pandémiou spôsobenou vírusom COVID-19. V mesiacoch apríl a máj bol Slomatec súčasťou svetovej odstávky automobilového priemyslu. Začiatkom mája došlo k miernemu obnoveniu priemyslu, takže predaj dosahoval v druhej polovici roku 2020 a v prvom štvrťroku roku 2021 takmer rovnaké hodnoty ako pred krízou spôsobenou vírusom COVID-19. V roku 2021 automobilový priemysel čelí nedostatku polovodičov, čo vedie k dočasnému zastaveniu výroby v rôznych zákazníckych závodoch. Výroba spoločnosti Slomatec je ovplyvnená nedostatkom polovodičov, a to najmä v máji 2021. Aj keď automobilový trh v roku 2021 čelí nedostatku výrobkov, neočakáva sa nižšia úroveň predaja po zvyšok roka 2021.

Spoločnosť Slomatec zastáva strategické miesto v rámci spoločnosti Magna.

7. Udalosti osobitného významu, ktoré nastali po skončení účtovného obdobia 2020

V roku 2020 bola spoločnosť ovplyvnená krízou Covid-19, ktorá však nemala významný vplyv na účtovnú zavierku v roku 2020. V roku 2021 je spoločnosť ovplyvnená nedostatkom polovodičov v automobilovom priemysle. Aj keď v čase zverejnenia tejto účtovnej závierky je táto situácia stále aktuálna, vyzerá, že negatívny vplyv v dôsledku nedostatku polovodičov bude v roku 2021

zvládnuteľný. Podľa informácií od zákazníka sa plánované ročné množstvá na rok 2021 nezmenia. Napriek tomu, výnosy a zisk generovaný účtovnou jednotkou môžu byť v budúcnosti touto situáciou opäť ovplyvnené. Vedenie spoločnosti považuje túto skutočnosť za udalosť, ktorá nemá vplyv na účtovnú závierku za rok 2020, ale skôr za udalosť, ktorá nastala po dni zostavenia účtovnej závierky a vyžaduje si ďalšie zverejnenia. Nakoľko sa situácia stále vyvíja, vedenie spoločnosti verí, že nie je možné kvantitatívne vyčíslieť vplyv súčasnej situácie na spoločnosť. Potenciálny vplyv na účtovnú jednotku bude premietnutý v účtovnej závierke za rok 2021.

Po skončení účtovného obdobia 2020 nedošlo k žiadnemu vývoju alebo udalostiam, ktoré by významným spôsobom ovplyvnili účtovnú závierku a výročnú správu za rok ukončený 31. decembra 2020.

8. Prílohy / Amendments

- Účtovná závierka k 31.12.2020
- Správa nezávislého audítora

Slomatec s.r.o.

SPRÁVA NEZÁVISLÉHO AUDÍTORA

Spoločníkovi a konateľom spoločnosti Slomatec s.r.o.:

SPRÁVA Z AUDITU ÚČTOVNEJ ZÁVIERKY

Názor

Uskutočnili sme audit účtovnej závierky spoločnosti Slomatec s.r.o. (ďalej len „spoločnosť“), ktorá zahŕňa súvahu k 31. decembru 2020, výkaz ziskov a strát za rok, ktorý sa skončil k uvedenému dátumu, a poznámky, ktoré obsahujú súhrn významných účtovných zásad a účtovných metód.

Podľa nášho názoru, priložená účtovná závierka poskytuje pravdivý a verný obraz finančnej situácie spoločnosti k 31. decembru 2020 a výsledku jej hospodárenia za rok, ktorý sa skončil k uvedenému dátumu, v súlade so zákonom č. 431/2002 Z. z. o účtovníctve v znení neskorších predpisov (ďalej len „zákon o účtovníctve“).

Základ pre názor

Audit sme uskutočnili v súlade s Medzinárodnými audítorskými štandardmi. Naša zodpovednosť podľa týchto štandardov sa bližšie uvádza v odseku *Zodpovednosť audítora za audit účtovnej závierky*. Od spoločnosti sme nezávislí podľa ustanovení zákona č. 423/2015 Z. z. o štatutárnom audite a o zmene a doplnení zákona č. 431/2002 Z. z. o účtovníctve v znení neskorších predpisov (ďalej len „zákon o štatutárnom audite“) týkajúcich sa etiky vrátane Etického kódexu audítora, ktoré sú relevantné pre náš audit účtovnej závierky, a splnili sme aj ostatné požiadavky týchto ustanovení týkajúcich sa etiky. Sme presvedčení, že získané audítorské dôkazy poskytujú dostatočný a vhodný základ pre náš názor.

Zodpovednosť štatutárneho orgánu za účtovnú závierku

Štatutárny orgán spoločnosti zodpovedá za zostavenie účtovnej závierky tak, aby poskytovala pravdivý a verný obraz v súlade so zákonom o účtovníctve, a za interné kontroly, ktoré štatutárny orgán spoločnosti považuje za potrebné pre zostavenie účtovnej závierky, aby neobsahovala významné nesprávnosti, či už v dôsledku podvodu alebo chyby.

Pri zostavovaní účtovnej závierky štatutárny orgán zodpovedá za zhodnotenie schopnosti spoločnosti nepretržite pokračovať vo svojej činnosti, za opísanie skutočností týkajúcich sa nepretržitého pokračovania v činnosti, ak je to potrebné, a za použitie predpokladu nepretržitého pokračovania v činnosti v účtovníctve, ibaže by mal v úmysle spoločnosť zlikvidovať alebo ukončiť jej činnosť, alebo by nemal inú reálnu možnosť než tak urobiť.

Zodpovednosť audítora za audit účtovnej závierky

Našou zodpovednosťou je získať primerané uistenie, či účtovná závierka ako celok neobsahuje významné nesprávnosti, či už v dôsledku podvodu alebo chyby, a vydať správu audítora, ktorá obsahuje názor audítora. Primerané uistenie predstavuje vysoký stupeň uistenia, ale nie záruku, že audit vykonaný podľa Medzinárodných audítorských štandardov vždy odhalí prípadnú významnú nesprávnosť. Nesprávnosti môžu vzniknúť v dôsledku podvodu alebo chyby a považujú sa za významné, ak by bolo opodstatnené očakávať, že jednotlivito alebo v súhrne ovplyvnia ekonomické rozhodnutia používateľov, ktoré boli prijaté na základe tejto účtovnej závierky.

V rámci auditu v súlade s Medzinárodnými audítorskými štandardmi uplatňujeme odborný úsudok a zachovávame profesionálny skepticizmus počas celého auditu. Okrem toho:

- Identifikujeme a posudzujeme riziká významnej nesprávnej účtovnej závierky, či už v dôsledku podvodu alebo chyby, navrhujeme a vykonávame audítorské postupy reagujúce na tieto riziká a získavame audítorské dôkazy, ktoré sú dostatočné a vhodné na poskytnutie základu pre názor audítora. Riziko neodhalenia významnej nesprávnej účtovnej závierky je vyššie ako riziko v dôsledku chyby, pretože podvod môže zahŕňať tajnú dohodu, falšovanie, úmyselné vynechanie, nepravdivé vyhlásenie alebo obídenie internej kontroly.
- Oboznamujeme sa s internými kontrolami relevantnými pre audit, aby sme mohli navrhnúť audítorské postupy vhodné za daných okolností, ale nie aby sme vyjadrili názor na efektívnosť interných kontrol spoločnosti.
- Hodnotíme vhodnosť použitých účtovných zásad a účtovných metód, ako aj primeranosť účtovných odhadov a súvisiacich informácií zverejnených štatutárnym orgánom.
- Predkladáme záver o tom, či štatutárny orgán vhodne používa účtovnú zásadu nepretržitého pokračovania v činnosti, a na základe získaných audítorských dôkazov záver o tom, či existuje významná neistota v súvislosti s udalosťami alebo okolnosťami, ktoré by mohli významne spochybníť schopnosť spoločnosti nepretržite pokračovať v činnosti. Ak dospejeme k záveru, že významná neistota existuje, sme povinní upozorniť v našej správe audítora na súvisiace informácie uvedené v účtovnej závierke alebo, ak sú takéto zverejnené informácie nedostatočné, modifikovať náš názor. Naše závery však vychádzajú z audítorských dôkazov získaných do dátumu vydania našej správy audítora. Budúce udalosti alebo okolnosti však môžu spôsobiť, že spoločnosť prestane pokračovať v nepretržitej činnosti.
- Hodnotíme celkovú prezentáciu, štruktúru a obsah účtovnej závierky vrátane zverejnených informácií, ako aj to, či účtovná závierka verne zobrazuje uskutočnené transakcie a udalosti.

SPRÁVA K ĎALŠÍM POŽIADAVKÁM ZÁKONOV A INÝCH PRÁVNÝCH PREDPISOV

Správa k informáciám, ktoré sa uvádzajú vo výročnej správe

Štatutárny orgán je zodpovedný za informácie uvedené vo výročnej správe zostavenej podľa požiadaviek zákona o účtovníctve. Náš vyššie uvedený názor na účtovnú závierku sa nevzťahuje na iné informácie vo výročnej správe.

V súvislosti s auditom účtovnej závierky sme zodpovední za oboznámenie sa s informáciami uvedenými vo výročnej správe a za vyhodnotenie, či tieto informácie nie sú vo významnom nesúlade s účtovnou závierkou alebo našimi poznatkami, ktoré sme získali počas auditu účtovnej závierky, alebo sa inak zdajú byť významne nesprávne.

Posúdili sme, či výročná správa spoločnosti obsahuje informácie, ktorých uvedenie vyžaduje zákon o účtovníctve.

Podľa nášho názoru, na základe prác vykonaných počas auditu účtovnej závierky:

- informácie uvedené vo výročnej správe zostavenej za rok 2020 sú v súlade s účtovnou závierkou za daný rok,
- výročná správa obsahuje informácie podľa zákona o účtovníctve.

Okrem toho, na základe našich poznatkov o spoločnosti a jej situácii, ktoré sme získali počas auditu účtovnej závierky, sme povinní uviesť, či sme zistili významné nesprávne informácie vo výročnej správe, ktorú sme obdržali pred dátumom vydania tejto správy audítora. V tejto súvislosti neexistujú zistenia, ktoré by sme mali uviesť.

Bratislava 15. júna 2021

Ing. Jozef Hýbl, CA, FCCA, DipIFR
zodpovedný audítor
Licencia SKAu č. 857

V mene spoločnosti
Deloitte Audit s.r.o.
Licencia SKAu č. 014

ÚČTOVNÁ ZÁVIERKA

podnikateľov v podvojnóm účtovníctve



zostavená k 3 1 . 1 2 . 2 0 2 0

Číselné údaje sa zarovnávajú vpravo, ostatné údaje sa píšú zľava. Nevyplnené riadky sa ponechávajú prázdne.

Údaje sa vyplňajú paličkovým písmom (podľa tohto vzoru), písacím strojom alebo tlačiarňou, a to čiernou alebo tmavomodrou farbou.

Á Ä B Č D É F G H Í J K L M N O P Q R Š T Ú V X Ý Ž 0 1 2 3 4 5 6 7 8 9

Daňové identifikačné číslo 2 0 2 2 0 0 5 4 0 3	Účtovná závierka X riadna	Účtovná jednotka X malá	Mesiac Rok od 0 1 2 0 2 0
IČO 3 5 9 2 8 8 6 7	mimoriadna	věfká	Za obdobie do 1 2 2 0 2 0
SK NACE 2 9 . 2 0 . 0	priebežná	(vyznačí sa x)	Bezprostredne predchádzajúce obdobie od 0 1 2 0 1 9 do 1 2 2 0 1 9

Priložené súčasti účtovnej závierky

 Súvaha (Úč POD 1-01)
(v celých eurách)

 Výkaz ziskov a strát (Úč POD 2-01)
(v celých eurách)

 Poznámky (Úč POD 3-01)
(v celých eurách alebo eurocentoch)

Obchodné meno (názov) účtovnej jednotky

S i o m a t e c s . r . o .

Sídlo účtovnej jednotky

Ulica

T E H E L Ň A

Číslo

2 0

PSČ

Obec

8 4 1 0 7 B R A T I S L A V A

Označenie obchodného registra a číslo zápisu obchodnej spoločnosti

O K R E S N Ý S Ú D B R A T I S L A V A I .

O D D I E L S R O , V L O Ž K A Č . 3 5 5 1 2 / B

Telefónne číslo

Faxové číslo

0 2 / 5 2 9 6 6 9 5 5

E-mailová adresa

Zostavená dňa:

1 0 . 0 3 . 2 0 2 1

Schválená dňa:

10 . 06 . 2 0 2 1

Podpisový záznam štatutárneho orgánu účtovnej jednotky alebo člena štatutárneho orgánu účtovnej jednotky alebo podpisový záznam fyzickej osoby, ktorá je účtovnou jednotkou:

Záznamy daňového úradu

Miesto pre evidenčné číslo

Odtlačok prezentačnej pečiatky daňového úradu



Označenie a	STRANA AKTÍV b	Číslo riadku c	Bežné účtovné obdobie		Bezprostredne predchádzajúce účtovné obdobie		
			1	Brutto - časť 1		Netto 2	Netto 3
				Korekcia - časť 2			
	SPOLU MAJETOK r. 02 + r. 33 + r. 74	01		7 0 7 8 1 8 3	2 5 7 7 0 6 4		
				4 5 0 1 1 1 9		2 4 9 6 4 7 0	
A.	Neobežný majetok r. 03 + r. 11 + r. 21	02		4 9 1 9 5 0 7	6 1 3 2 2 5		
				4 3 0 6 2 8 2		5 3 4 9 8 4	
A.I.	Dlhodobý nehmotný majetok súčet (r. 04 až r. 10)	03		6 3 3 4 4	0		
				6 3 3 4 4		0	
A.I.1.	Aktivované náklady na vývoj (012) - /072, 091A/	04					
2.	Softvér (013) - /073, 091A/	05		6 3 3 4 4	0		
				6 3 3 4 4		0	
3.	Oceniteľné práva (014) - /074, 091A/	06					
4.	Goodwill (015) - /075, 091A/	07					
5.	Ostatný dlhodobý nehmotný majetok (019, 01X) - /079, 07X, 091A/	08					
6.	Obstarávaný dlhodobý nehmotný majetok (041) - /093/	09					
7.	Poskytnuté preddavky na dlhodobý nehmotný majetok (051) - /095A/	10					
A.II.	Dlhodobý hmotný majetok súčet (r. 12 až r. 20)	11		4 8 5 6 1 6 3	6 1 3 2 2 5		
				4 2 4 2 9 3 8		5 3 4 9 8 4	
A.II.1.	Pozemky (031) - /092A/	12					
2.	Stavby (021) - /081, 092A/	13					
3.	Samostatné hnutelné veci a súbory hnutelných vecí (022) - /082, 092A/	14		3 0 3 8 9 0 4	5 4 6 5 2 9		
				2 4 9 2 3 7 5		4 9 4 1 4 7	



Ozna- čenie a	STRANA AKTÍV b	Číslo riadku c	Bežné účtovné obdobie		Bezprostredne predchádzajúce účtovné obdobie	
			1	Brutto - časť 1	Netto 2	Netto 3
				Korekcia - časť 2		
4.	Pestovateľské celky trvalých porastov (025) - /085, 092A/	15				
5.	Základné stádo a ľahné zvieratá (026) - /086, 092A/	16				
6.	Ostatný dlhodobý hmotný majetok (029, 02X, 032) - /089, 08X, 092A/	17	1 7 8 7 9 1 3	3 7 3 5 0		
			1 7 5 0 5 6 3		4 0 8 3 7	
7.	Obstarávaný dlhodobý hmotný majetok (042) - /094/	18	2 9 3 4 6	2 9 3 4 6		
8.	Poskytnuté preddavky na dlhodobý hmotný majetok (052) - /095A/	19				
9.	Opravná položka k nadobudnutému majetku (+/- 097) +/- 098	20				
A.III.	Dlhodobý finančný majetok súčet (r. 22 až r. 32)	21				
A.III.1.	Podielové cenné papiere a podiely v prepojených účtovných jednotkách (061A, 062A, 063A) - /096A/	22				
2.	Podielové cenné papiere a podiely s podielovou účasťou okrem v prepojených účtovných jednotkách (062A) - /096A/	23				
3.	Ostatné realizovateľné cenné papiere a podiely (063A) - /096A/	24				
4.	Pôžičky prepojeným účtovným jednotkám (066A) - /096A/	25				
5.	Pôžičky v rámci podielovej účasti okrem prepojeným účtovným jednotkám (066A) - /096A/	26				
6.	Ostatné pôžičky (067A) - /096A/	27				
7.	Dlhové cenné papiere a ostatný dlhodobý finančný majetok (065A, 069A, 06XA) - /096A/	28				



Označenie a	STRANA AKTÍV b	Číslo riadku c	Bežné účtovné obdobie		Bezprostredne predchádzajúce účtovné obdobie
			1	2	3
			Brutto - časť 1 Korekcia - časť 2	Netto	Netto
8.	Pôžičky a ostatný dlhodobý finančný majetok so zostatkovou dobou splatnosti najviac jeden rok (066A, 067A, 069A, 06XA) - /096A/	29			
9.	Účty v bankách s dobou viazanosti dlhšou ako jeden rok (22XA)	30			
10.	Obstarávaný dlhodobý finančný majetok (043) - /096A/	31			
11.	Poskytnuté preddávky na dlhodobý finančný majetok (053) - /095A/	32			
B.	Obežný majetok r. 34 + r. 41 + r. 53 + r. 66 + r. 71	33	1 8 6 7 1 9 4	1 6 7 2 3 5 7	
			1 9 4 8 3 7		1 6 7 6 7 3 9
B.I.	Zásoby súčet (r. 35 až r. 40)	34	5 5 2 2 7 9	3 5 7 4 4 2	
			1 9 4 8 3 7		3 3 4 2 2 1
B.I.1.	Materiál (112, 119, 11X) - /191, 19X/	35	5 5 2 2 7 9	3 5 7 4 4 2	
			1 9 4 8 3 7		3 3 4 2 2 1
2.	Nedokončená výroba a polotovary vlastnej výroby (121, 122, 12X) - /192, 193, 19X/	36			
3.	Výrobky (123) - /194/	37			
4.	Zvieratá (124) - /195/	38			
5.	Tovar (132, 133, 13X, 139) - /196, 19X/	39			
6.	Poskytnuté preddávky na zásoby (314A) - /391A/	40			
B.II.	Dlhodobé pohľadávky súčet (r. 42 + r. 46 až r. 52)	41	5 7 6 8 3 8	5 7 6 8 3 8	
					2 8 2 2 1 9
B.II.1.	Pohľadávky z obchodného styku súčet (r. 43 až r. 45)	42			

Súvaha
Úč POD 1 - 01

DIČ 2 0 2 2 0 0 5 4 0 3

IČO 3 5 9 2 8 8 6 7



Označenie a	STRANA AKTÍV b	Číslo riadku c	Bežné účtovné obdobie		Bezprostredne predchádzajúce účtovné obdobie
			1	2	
			Brutto - časť 1	Netto	3
			Korekcia - časť 2		
1.a.	Pohľadávky z obchodného styku voči prepojeným účtovným jednotkám (311A, 312A, 313A, 314A, 315A, 31XA) - /391A/	43			
1.b.	Pohľadávky z obchodného styku v rámci podielovej účasti okrem pohľadávok voči prepojeným účtovným jednotkám (311A, 312A, 313A, 314A, 315A, 31XA) - /391A/	44			
1.c.	Ostatné pohľadávky z obchodného styku (311A, 312A, 313A, 314A, 315A, 31XA) - /391A/	45			
2.	Čistá hodnota zákazky (316A)	46			
3.	Ostatné pohľadávky voči prepojeným účtovným jednotkám (351A) - /391A/	47			
4.	Ostatné pohľadávky v rámci podielovej účasti okrem pohľadávok voči prepojeným účtovným jednotkám (351A) - /391A/	48	3 3 7 6 0 0	3 3 7 6 0 0	
5.	Pohľadávky voči spoločníkom, členom a združeniu (354A, 355A, 358A, 35XA) - /391A/	49			
6.	Pohľadávky z derivátových operácií (373A, 376A)	50			
7.	Iné pohľadávky (335A, 336A, 33XA, 371A, 374A, 375A, 378A) - /391A/	51			
8.	Odložená daňová pohľadávka (481A)	52	2 3 9 2 3 8	2 3 9 2 3 8	2 8 2 2 1 9
B.III.	Krátkodobé pohľadávky súčet (r. 54 + r. 58 až r. 65)	53	7 3 8 0 7 7	7 3 8 0 7 7	1 0 5 2 1 9 9
B.III.1.	Pohľadávky z obchodného styku súčet (r. 55 až r. 57)	54	5 1 6 1 9 8	5 1 6 1 9 8	7 2 5 5 4 9
1.a.	Pohľadávky z obchodného styku voči prepojeným účtovným jednotkám (311A, 312A, 313A, 314A, 315A, 31XA) - /391A/	55	4 8 9 8 0 7	4 8 9 8 0 7	7 0 1 6 5 8
1.b.	Pohľadávky z obchodného styku v rámci podielovej účasti okrem pohľadávok voči prepojeným účtovným jednotkám (311A, 312A, 313A, 314A, 315A, 31XA) - /391A/	56			



Označenie a	STRANA AKTÍV b	Číslo riadku c	Bežné účtovné obdobie		Bezprostredne predchádzajúce účtovné obdobie
			1	2	
			Brutto - časť 1	Netto	Netto
			Korekcia - časť 2		
1.c.	Ostatné pohľadávky z obchodného styku (311A, 312A, 313A, 314A, 315A, 31XA) - /391A/	57	2 6 3 9 1	2 6 3 9 1	2 3 8 9 1
2.	Čistá hodnota zákazky (316A)	58			
3.	Ostatné pohľadávky voči prepojeným účtovným jednotkám (351A) - /391A/	59			
4.	Ostatné pohľadávky v rámci podielovej účasti okrem pohľadávok voči prepojeným účtovným jednotkám (351A) - /391A/	60			
5.	Pohľadávky voči spoločníkom, členom a združeniu (354A, 355A, 358A, 35XA, 398A) - /391A/	61			
6.	Sociálne poistenie (336A) - /391A/	62			
7.	Daňové pohľadávky a dotácie (341, 342, 343, 345, 346, 347) - /391A/	63	2 2 1 8 5 4	2 2 1 8 5 4	3 2 6 6 5 0
8.	Pohľadávky z derivátových operácií (373A, 376A)	64			
9.	Iné pohľadávky (335A, 33XA, 371A, 374A, 375A, 378A) - /391A/	65	2 5	2 5	
B.IV.	Krátkodobý finančný majetok súčet (r. 67 až r. 70)	66			
B.IV.1.	Krátkodobý finančný majetok v prepojených účtovných jednotkách (251A, 253A, 256A, 257A, 25XA) - /291A, 29XA/	67			
2.	Krátkodobý finančný majetok bez krátkodobého finančného majetku v prepojených účtovných jednotkách (251A, 253A, 256A, 257A, 25XA) - /291A, 29XA/	68			
3.	Vlastné akcie a vlastné obchodné podiely (252)	69			
4.	Obstarávaný krátkodobý finančný majetok (259, 314A) - /291A/	70			



Ozna- čenie a	STRANA AKTÍV b	Číslo riadku c	Bežné účtovné obdobie		Bezprostredne predchádzajúce účtovné obdobie
			1	2	3
			Korekcia - časť 2		
B.V.	Finančné účty r. 72 + r. 73	71			8 1 0 0
B.V.1.	Peniaze (211, 213, 21X)	72	0	0	8 1 0 0
2.	Účty v bankách (221A, 22X, +/- 261)	73			
C.	Časové rozlíšenie súčet (r. 75 až r. 78)	74	2 9 1 4 8 2	2 9 1 4 8 2	2 8 4 7 4 7
C.1.	Náklady budúcich období dlhodobé (381A, 382A)	75			
2.	Náklady budúcich období krátkodobé (381A, 382A)	76	2 9 1 4 8 2	2 9 1 4 8 2	2 8 4 7 4 7
3.	Príjmy budúcich období dlhodobé (385A)	77			
4.	Príjmy budúcich období krátkodobé (385A)	78			

Ozna- čenie a	STRANA PASÍV b	Číslo riadku c	Bežné účtovné obdobie 4	Bezprostredne predchádzajúce účtovné obdobie 5
	SPOLU VLASTNÉ IMANIE A ZÁVÄZKY r. 80 + r. 101 + r. 141	79	2 5 7 7 0 6 4	2 4 9 6 4 7 0
A.	Vlastné imanie r. 81 + r. 85 + r. 86 + r. 87 + r. 90 + r. 93 + r. 97 + r. 100	80	1 5 0 4 3 5 1	1 3 4 4 4 4 5
A.I.	Základné imanie súčet (r. 82 až r. 84)	81	6 6 3 9	6 6 3 9
A.I.1.	Základné imanie (411 alebo +/- 491)	82	6 6 3 9	6 6 3 9
2.	Zmena základného imania +/- 419	83		
3.	Pohľadávky za upísané vlastné imanie (-/353)	84		
A.II.	Emisné ážio (412)	85		
A.III.	Ostatné kapitálové fondy (413)	86	7 5 0 0 0 0 0	7 5 0 0 0 0 0
A.IV.	Zákonné rezervné fondy r. 88 + r. 89	87	6 6 4	6 6 4
A.IV.1.	Zákonný rezervný fond a nedeliteľný fond (417A, 418, 421A, 422)	88	6 6 4	6 6 4
2.	Rezervný fond na vlastné akcie a vlastné podieľy (417A, 421A)	89		



Označenie a	STRANA PASÍV b	Číslo riadku c	Bežné účtovné obdobie 4	Bezprostredne predchádzajúce účtovné obdobie 5
A.V.	Ostatné fondy zo zisku r. 91 + r. 92	90		
A.V.1.	Štatutárne fondy (423, 42X)	91		
2.	Ostatné fondy (427, 42X)	92		
A.VI.	Oceňovacie rozdiely z precenenia súčet (r. 94 až r. 96)	93		
A.VI.1.	Oceňovacie rozdiely z precenenia majetku a záväzkov (+/- 414)	94		
2.	Oceňovacie rozdiely z kapitálových účasťí (+/- 415)	95		
3.	Oceňovacie rozdiely z precenenia pri zlúčení, splnutí a rozdelení (+/- 416)	96		
A.VII.	Výsledok hospodárenia minulých rokov r. 98 + r. 99	97	- 6 1 6 2 8 5 8	- 6 3 8 5 1 3 8
A.VII.1.	Nerozdelený zisk minulých rokov (428)	98		
2.	Neuhradená strata minulých rokov (-/429)	99	- 6 1 6 2 8 5 8	- 6 3 8 5 1 3 8
A.VIII.	Výsledok hospodárenia za účtovné obdo- bie po zdanení +/- r. 01 - (r. 81 + r. 85 + r. 86 + r. 87 + r. 90 + r. 93 + r. 97 + r. 101 + r. 141)	100	1 5 9 9 0 6	2 2 2 2 8 0
B.	Záväzky r. 102 + r. 118 + r. 121 + r. 122 + r. 136 + r. 139 + r. 140	101	1 0 4 6 5 6 5	1 1 1 5 7 5 5
B.I.	Dlhodobé záväzky súčet (r. 103 + r. 107 až r. 117)	102	2 1	2 7 8 7 7
B.I.1.	Dlhodobé záväzky z obchodného styku súčet (r. 104 až r. 106)	103		
1.a.	Záväzky z obchodného styku voči prepojeným účtovným jednotkám (321A, 475A, 476A)	104		
1.b.	Záväzky z obchodného styku v rámci podielo- vej účasti okrem záväzkov voči prepojeným účtovným jednotkám (321A, 475A, 476A)	105		
1.c.	Ostatné záväzky z obchodného styku (321A, 475A, 476A)	106		
2.	Čistá hodnota zákazky (316A)	107		
3.	Ostatné záväzky voči prepojeným účtovným jednotkám (471A, 47XA)	108		
4.	Ostatné záväzky v rámci podielovej účasti okrem záväzkov voči prepojeným účtovným jednotkám (471A, 47XA)	109		2 3 5 5 5
5.	Ostatné dlhodobé záväzky (479A, 47XA)	110		
6.	Dlhodobé prijaté preddavky (475A)	111		
7.	Dlhodobé zmenky na úhradu (478A)	112		
8.	Vydané dlhopisy (473A/-/255A)	113		
9.	Záväzky zo sociálneho fondu (472)	114	2 1	4 3 2 2
10.	Iné dlhodobé záväzky (336A, 372A, 474A, 47XA)	115		
11.	Dlhodobé záväzky z derivátových operácií (373A, 377A)	116		
12.	Odložený daňový záväzok (481A)	117		



Označenie a	STRANA PASÍV b	Číslo riadku c	Bežné účtovné obdobie 4	Bezprostredne predchádzajúce účtovné obdobie 5
B.II.	Dlhodobé rezervy r. 119 + r. 120	118		
B.II.1.	Zákonné rezervy (451A)	119		
	2. Ostatné rezervy (459A, 45XA)	120		
B.III.	Dlhodobé bankové úvery (461A, 46XA)	121		
B.IV.	Krátkodobé záväzky súčet (r. 123 + r. 127 až r. 135)	122	8 6 0 3 2 7	9 0 8 0 3 3
B.IV.1.	Záväzky z obchodného styku súčet (r. 124 až r. 126)	123	6 1 9 6 6 6	7 1 4 6 2 1
1.a.	Záväzky z obchodného styku voči prepojeným účtovným jednotkám (321A, 322A, 324A, 325A, 326A, 32XA, 475A, 476A, 478A, 47XA)	124	1 1 7 2 8	4 7 8 0 7
1.b.	Záväzky z obchodného styku v rámci podielovej účasti okrem záväzkov voči prepojeným účtovným jednotkám (321A, 322A, 324A, 325A, 326A, 32XA, 475A, 476A, 478A, 47XA)	125		
1.c.	Ostatné záväzky z obchodného styku (321A, 322A, 324A, 325A, 326A, 32XA, 475A, 476A, 478A, 47XA)	126	6 0 7 9 3 8	6 6 6 8 1 4
2.	Čistá hodnota zákazky (316A)	127		
3.	Ostatné záväzky voči prepojeným účtovným jednotkám (361A, 36XA, 471A, 47XA)	128		
4.	Ostatné záväzky v rámci podielovej účasti okrem záväzkov voči prepojeným účtovným jednotkám (361A, 36XA, 471A, 47XA)	129		
5.	Záväzky voči spoločníkom a združeniu (364, 365, 366, 367, 368, 398A, 478A, 479A)	130		
6.	Záväzky voči zamestnancom (331, 333, 33X, 479A)	131	1 2 7 2 7 6	1 0 3 9 5 5
7.	Záväzky zo sociálneho poistenia (336A)	132	8 7 2 4 6	6 8 8 7 2
8.	Daňové záväzky a dotácie (341, 342, 343, 345, 346, 347, 34X)	133	2 5 0 9 2	1 8 5 7 5
9.	Záväzky z derivátových operácií (373A, 377A)	134		
10.	Iné záväzky (372A, 379A, 474A, 475A, 479A, 47XA)	135	1 0 4 7	2 0 1 0
B.V.	Krátkodobé rezervy r. 137 + r. 138	136	1 8 6 1 8 8	1 7 9 8 2 3
B.V.1.	Zákonné rezervy (323A, 451A)	137	4 7 5 8 3	5 0 4 5 6
2.	Ostatné rezervy (323A, 32X, 459A, 45XA)	138	1 3 8 6 0 5	1 2 9 3 6 7
B.VI.	Bežné bankové úvery (221A, 231, 232, 23X, 461A, 46XA)	139	2 9	2 2
B.VII.	Krátkodobé finančné výpomoci (241, 249, 24X, 473A, /-255A)	140		
C.	Časové rozlíšenie súčet (r. 142 až r. 145)	141	2 6 1 4 8	3 6 2 7 0
C.1.	Výdavky budúcich období dlhodobé (383A)	142		
2.	Výdavky budúcich období krátkodobé (383A)	143		
3.	Výnosy budúcich období dlhodobé (384A)	144	1 6 0 2 6	2 6 1 4 8
4.	Výnosy budúcich období krátkodobé (384A)	145	1 0 1 2 2	1 0 1 2 2



Označenie a	Text b	Číslo riadku c	Skutočnosť	
			bežné účtovné obdobie 1	bezprostredne predchádzajúce účtovné obdobie 2
*	Čistý obrat (časť účt. tr. 6 podľa zákona)	01	7 3 8 1 3 7 9	7 7 9 9 9 8 5
**	Výnosy z hospodárskej činnosti spolu súčet (r. 03 až r. 09)	02	8 0 3 5 2 7 8	8 5 7 0 8 2 8
I.	Tržby z predaja tovaru (604, 607)	03		
II.	Tržby z predaja vlastných výrobkov (601)	04		
III.	Tržby z predaja služieb (602, 606)	05	7 3 8 1 3 7 9	7 7 9 9 9 8 5
IV.	Zmeny stavu vnútroorganizačných zásob (+/-) (účtová skupina 61)	06		
V.	Aktivácia (účtová skupina 62)	07		
VI.	Tržby z predaja dlhodobého nehmotného majetku, dlhodobého hmotného majetku a materiálu (641, 642)	08		
VII.	Ostatné výnosy z hospodárskej činnosti (644, 645, 646, 648, 655, 657)	09	6 5 3 8 9 9	7 7 0 8 4 3
**	Náklady na hospodársku činnosť spolu r. 11 + r. 12 + r. 13 + r. 14 + r. 15 + r. 20 + r. 21 + r. 24 + r. 25 + r. 26	10	7 8 1 8 0 9 8	8 2 9 6 8 8 3
A.	Náklady vynaložené na obstaranie predaného tovaru (504, 507)	11		
B.	Spotreba materiálu, energie a ostatných neskladovateľných dodávok (501, 502, 503)	12	9 2 1 4 2 3	9 5 9 6 5 9
C.	Opravné položky k zásobám (+/-) (505)	13	- 7 2 1 5 9	2 3 1 8 8
D.	Služby (účtová skupina 51)	14	4 2 1 1 4 0 3	4 8 7 9 8 9 8
E.	Osobné náklady (r. 16 až r. 19)	15	2 5 9 7 8 2 8	2 1 7 6 3 2 3
E.1.	Mzdové náklady (521, 522)	16	1 8 2 3 3 2 8	1 5 3 7 5 5 8
2.	Odmeny členom orgánov spoločnosti a družstva (523)	17		
3.	Náklady na sociálne poistenie (524, 525, 526)	18	6 6 4 9 3 8	5 4 9 3 4 1
4.	Sociálne náklady (527, 528)	19	1 0 9 5 6 2	8 9 4 2 4
F.	Dane a poplatky (účtová skupina 53)	20	3 3 9 9	3 5 2 2
G.	Odpisy a opravné položky k dlhodobému nehmotnému majetku a dlhodobému hmotnému majetku (r. 22 + r. 23)	21	1 4 0 4 2 4	2 8 3 6 0 6
G.1.	Odpisy dlhodobého nehmotného majetku a dlhodobého hmotného majetku (551)	22	1 4 0 4 2 4	2 8 3 6 0 6
2.	Opravné položky k dlhodobému nehmotnému majetku a dlhodobému hmotnému majetku (+/-) (553)	23		
H.	Zostatková cena predaného dlhodobého majetku a predaného materiálu (541, 542)	24		
I.	Opravné položky k pohľadávkam (+/-) (547)	25		
J.	Ostatné náklady na hospodársku činnosť (543, 544, 545, 546, 548, 549, 555, 557)	26	1 5 7 8 0	- 2 9 3 1 3
***	Výsledok hospodárenia z hospodárskej činnosti (+/-) (r. 02 - r. 10)	27	2 1 7 1 8 0	2 7 3 9 4 5



Ozna- čenie a	Text b	Číslo riadku c	Skutočnosť	
			bežné účtovné obdobie	bezprostredne predchádzajúce účtovné obdobie
			1	2
*	Pridaná hodnota (r. 03 + r. 04 + r. 05 + r. 06 + r. 07) - (r. 11 + r. 12 + r. 13 + r. 14)	28	2 3 2 0 7 1 2	1 9 3 7 2 4 0
**	Výnosy z finančnej činnosti spolu r. 30 + r. 31 + r. 35 + r. 39 + r. 42 + r. 43 + r. 44	29	2 3	4
VIII.	Tržby z predaja cenných papierov a podielov (661)	30		
IX.	Výnosy z dlhodobého finančného majetku súčet (r. 32 až r. 34)	31		
IX.1.	Výnosy z cenných papierov a podielov od prepojených účtovných jednotiek (665A)	32		
2.	Výnosy z cenných papierov a podielov v podielovej účasti okrem výnosov prepojených účtovných jednotiek (665A)	33		
3.	Ostatné výnosy z cenných papierov a podielov (665A)	34		
X.	Výnosy z krátkodobého finančného majetku súčet (r. 36 až r. 38)	35		
X.1.	Výnosy z krátkodobého finančného majetku od prepojených účtovných jednotiek (666A)	36		
2.	Výnosy z krátkodobého finančného majetku v podielovej účasti okrem výnosov prepojených účtovných jednotiek (666A)	37		
3.	Ostatné výnosy z krátkodobého finančného majetku (666A)	38		
XI.	Výnosové úroky (r. 40 + r. 41)	39		
XI.1.	Výnosové úroky od prepojených účtovných jednotiek (662A)	40		
2.	Ostatné výnosové úroky (662A)	41		
XII.	Kurzové zisky (663)	42	2 3	4
XIII.	Výnosy z precenenia cenných papierov a výnosy z derivátových operácií (664, 667)	43		
XIV.	Ostatné výnosy z finančnej činnosti (668)	44		
**	Náklady na finančnú činnosť spolu r. 46 + r. 47 + r. 48 + r. 49 + r. 52 + r. 53 + r. 54	45	1 4 3 1 6	1 4 7 8 5
K.	Predané cenné papiere a podiely (561)	46		
L.	Náklady na krátkodobý finančný majetok (566)	47		
M.	Opravné položky k finančnému majetku (+/-) (565)	48		
N.	Nákladové úroky (r. 50 + r. 51)	49		
N.1.	Nákladové úroky pre prepojené účtovné jednotky (562A)	50		
2.	Ostatné nákladové úroky (562A)	51		
O.	Kurzové straty (563)	52		
P.	Náklady na precenenie cenných papierov a náklady na derivátové operácie (564, 567)	53		
Q.	Ostatné náklady na finančnú činnosť (568, 569)	54	1 4 3 1 6	1 4 7 8 5



Ozna- čenie a	Text b	Číslo riadku c	Skutočnosť	
			bežné účtovné obdobie 1	bezprostredne predchádzajúce účtovné obdobie 2
			***	Výsledok hospodárenia z finančnej činnosti (+/-) (r. 29 - r. 45)
****	Výsledok hospodárenia za účtovné obdobie pred zdanením (+/-) (r. 27 + r. 55)	56	2 0 2 8 8 7	2 5 9 1 6 4
R.	Daň z príjmov (r. 58 + r. 59)	57	4 2 9 8 1	3 6 8 8 4
R.1.	Daň z príjmov splatná (591, 595)	58		1 8 1 1 4
2.	Daň z príjmov odložená (+/-) (592)	59	4 2 9 8 1	1 8 7 7 0
S.	Prevod podielov na výsledku hospodárenia spoločníkom (+/- 596)	60		
****	Výsledok hospodárenia za účtovné obdobie po zdanení (+/-) (r. 56 - r. 57 - r. 60)	61	1 5 9 9 0 6	2 2 2 2 8 0

Slomatec s.r.o.

Poznámky individuálnej účtovnej zvierky

Zostavenej k 31. decembru 2020 (údaje v tabuľkách sú uvedené v celých eurách, ak nie je uvedené inak)

Poznámka:

V poznámkach sa uvádzajú informácie ustanovené opatrením o obsahu poznámok k individuálnej účtovnej zvierke, pre ktoré má účtovná jednotka obsahovú náplň. Všetky údaje a informácie uvedené v týchto poznámkach vychádzajú z účtovníctva a nadväzujú na individuálne účtovné výkazy. Hodnotové údaje sú uvedené v eurocentoch alebo celých eurách (pokiaľ nie je uvedené inak).

I. VŠEOBECNÉ INFORMÁCIE**1. Základné údaje o spoločnosti**

Obchodné meno a sídlo	Slomatec s.r.o. Teheľňa 20 Bratislava 841 07
Hospodárska činnosť	<ul style="list-style-type: none">- výroba automobilových súčiastok z plastov pre vnútorné vybavenie automobilov,- kúpa tovaru za účelom jeho predaja iným prevádzkovateľom živnosti (veľkoobchod),- sprostredkovanie obchodu a služieb v rozsahu voľnej živnosti,- podnikateľské poradenstvo v rozsahu voľnej živnosti,- výroba častí karosérií a podvozkov vozidiel.

2. Zamestnanci

Názov položky	2020	2019
Priemerný prepočítaný počet zamestnancov	97	78

3. Právny dôvod zostavenia účtovnej zvierky

Táto účtovná zvierka je riadna individuálna účtovná zvierka spoločnosti Slomatec s.r.o. Bola zostavená za účtovné obdobie od 1. januára do 31. decembra 2020 podľa slovenských právnych predpisov, a to zákona o účtovníctve a postupov účtovania pre podnikateľov.

Účtovná zvierka je zostavená na všeobecné použitie. Informácie v nej uvedené nie je možné použiť na účely akéhokoľvek špecifického používateľa ani na posúdenie jednotlivých transakcií. Používatelia účtovnej zvierky by sa pri rozhodovaní nemali spoliehať na túto účtovnú zvierku ako jediný zdroj informácií.

4. Schválenie účtovnej zvierky za rok 2019

Účtovnú zvierku spoločnosti Slomatec s.r.o. za rok 2019 schválilo riadne valné zhromaždenie, ktoré sa konalo dňa 20. mája 2020.

5. Konsolidovaná účtovná zvierka

Spoločnosť je súčasťou skupiny Magna Cosma Europe. Materskou spoločnosťou spoločnosti je MAGNA Presstec GmbH a materskou spoločnosťou celej skupiny je MAGNA International Inc. Konsolidovanú účtovnú zvierku za najväčšiu skupinu podnikov zostavuje spoločnosť MAGNA International Inc., 337 Magna Drive, Aurora, Ontario, Canada L4G 7K1. Táto účtovná zvierka je k nahliadnutiu v sídle uvedenej spoločnosti alebo na <https://www.magna.com/company/investors/financial-reports-public-filings/annual-reports>.

6. Popis finančnej situácie

Keďže financovanie spoločnosti je zaručené materskou spoločnosťou MAGNA Presstec GmbH, spoločnosť predpokladá, že bude schopná ďalej pokračovať vo svojej činnosti ako zdravo fungujúci podnikateľský subjekt. Straty spoločnosti boli a sú vykrývané pôžičkou v rámci skupiny Magna. Pôžička v rámci skupiny je klasifikovaná ako dlhodobá, a jej splatnosť je zmluvne podriadená splatnosti ostatných záväzkov spoločnosti. Počas roka 2015 získala spoločnosť finančnú dotáciu vo forme ostatných kapitálových fondov v hodnote 7 500 000 EUR, čím sa splatila veľká časť pôžičky v rámci skupiny a spoločnosť viac nemá záporné vlastné imanie.

Spoločnosť Slomatec bola v roku 2020 ovplyvnená pandémiou spôsobenou vírusom COVID-19. Vplyv pandémie na spoločnosť však nebol významný, a predaj v druhej polovici roku 2020 už dosahoval takmer rovnaké hodnoty ako pred krízou spôsobenou vírusom COVID-19.

Slomatec s.r.o.

Poznámky individuálnej účtovnej závierky

Zostavenej k 31. decembru 2020 (údaje v tabuľkách sú uvedené v celých eurách, ak nie je uvedené inak)

II. INFORMÁCIE O ORGÁNOCH SPOLOČNOSTI

1. Záruky a iné zabezpečenia poskytnuté členom orgánov spoločnosti

Spoločnosť neposkytovala žiadne záruky a ani iné zabezpečenia členom orgánov spoločnosti.

2. Pôžičky poskytnuté členom orgánov spoločnosti

Spoločnosť neposkytla žiadne pôžičky členom orgánov spoločnosti.

III. POUŽITÉ ÚČTOVNÉ ZÁSADY A ÚČTOVNÉ METÓDY

1. Spoločnosť uplatňuje účtovné princípy a postupy účtovania v súlade so zákonom o účtovníctve a s postupmi účtovania pre podnikateľov, ktoré platia v Slovenskej republike. Účtovníctvo sa vedie v peňažných jednotkách slovenskej meny, t. j. v eurách.
 2. Účtovná závierka za rok 2020 bola spracovaná za predpokladu nepretržitého pokračovania činnosti.
 3. Účtovníctvo sa vedie na základe dodržania časovej a vecnej súvislosti nákladov a výnosov. Za základ sa berú všetky náklady a výnosy, ktoré sa vzťahujú na účtovné obdobie bez ohľadu na dátum ich platenia.
 4. Pri oceňovaní majetku a záväzkov sa uplatňuje zásada opatrnosti, t. j. berú sa za základ všetky riziká, straty a zníženia hodnoty, ktoré sa týkajú majetku a záväzkov a ktoré sú známe ku dňu, ku ktorému sa zostavuje účtovná závierka.
 5. Moment zaúčtovania výnosov – výnosy sa účtujú pri splnení dodacích podmienok, nakoľko v tomto okamihu prechádzajú na odberateľa významné riziká a vlastnícke práva.
 6. Dlhodobé a krátkodobé pohľadávky, záväzky, úvery a pôžičky – pohľadávky a záväzky sa v súvahe vykazujú ako dlhodobé alebo krátkodobé podľa zostatkovej doby splatnosti ku dňu, ku ktorému sa zostavuje účtovná závierka. Časť dlhodobej pohľadávky a časť dlhodobého záväzku, ktorých splatnosť nie je dlhšia ako jeden rok odo dňa, ku ktorému sa zostavuje účtovná závierka, sa vykazujú v súvahe ako krátkodobá pohľadávka alebo krátkodobý záväzok.
 7. Použitie odhadov – zostavenie účtovnej závierky si vyžaduje, aby vedenie spoločnosti vypracovalo odhady a predpoklady, ktoré majú vplyv na vykazované sumy aktív a pasív, uvedenie možných budúcich aktív a pasív k dátumu, ku ktorému sa zostavuje účtovná závierka, ako aj na vykazovanú výšku výnosov a nákladov počas roka. Skutočné výsledky sa môžu od takýchto odhadov líšiť.
 8. Vykázané dane – slovenské daňové právo je relatívne mladé s nedostatkom existujúcich precedensov a podlieha neustálym novelizáciám. Nakoľko existujú rôzne interpretácie daňových zákonov a predpisov pri uplatňovaní v rôznych typoch transakcií, sumy vykázané v účtovnej závierke sa môžu neskôr zmeniť podľa konečného stanoviska daňových úradov.
- 9. Spôsob ocenenia jednotlivých zložiek majetku a záväzkov – prvé ocenenie**

Pri obstaraní majetku sa uplatňuje princíp obstarávacích cien (t. j. historických cien). Ocenenie jednotlivých položiek majetku a záväzkov je takéto:

- a) Dlhodobý hmotný a nehmotný majetok obstaraný kúpou – obstarávacou cenou. Obstarávacia cena je cena, za ktorú sa majetok obstaral, a náklady súvisiace s jeho obstaraním (prepravné a clo).
- b) Dlhodobý nehmotný majetok vytvorený vlastnou činnosťou – vlastnými nákladmi. Vlastné náklady zahŕňajú priame náklady vynaložené na výrobu alebo inú činnosť a nepriame náklady, ktoré sa vzťahujú na výrobu alebo inú činnosť.
- c) Dlhodobý hmotný majetok vytvorený vlastnou činnosťou – vlastnými nákladmi. Vlastné náklady zahŕňajú priame náklady vynaložené na výrobu alebo inú činnosť, a nepriame náklady, ktoré sa vzťahujú na výrobu alebo inú činnosť.
- d) Dlhodobý nehmotný a hmotný majetok obstaraný iným spôsobom – reálnou hodnotou v prípade bezodplatného nadobudnutia majetku alebo majetku novo zisteného pri inventarizácii.

Slomatec s.r.o.

Poznámky individuálnej účtovnej závierky

Zostavenej k 31. decembru 2020 (údaje v tabuľkách sú uvedené v celých eurách, ak nie je uvedené inak)

- e) Majetok obstaraný v rámci finančného prenájomu sa účtuje do majetku vo výške svojej reálnej hodnoty ku dňu obstarania (celková suma dohodnutých platieb znížená o nerealizované finančné náklady). Súvisiaci záväzok voči prenajímateľovi je v súvahe vykázaný v *Ostatných dlhodobých záväzkoch* a krátkodobá časť v *Ostatných záväzkoch*. Nerealizované finančné náklady, ktoré predstavujú rozdiel medzi celkovou sumou dohodnutých platieb a reálnou hodnotou obstaraného majetku, sa účtujú vo výkaze ziskov a strát počas doby trvania prenájomu použitím metódy efektívnej úrokovej miery. Náklady súvisiace s obstaraním predmetu finančného prenájomu zvyšujú jeho ocenenie.
- f) Dlhodobý finančný majetok – obstarávacou cenou. Obstarávacia cena predstavuje cenu, za ktorú sa majetok obstaral, a náklady súvisiace s jeho obstaraním (poplatky a provízie maklérom, poradcom, burzám).
- g) Zásoby obstarané kúpou:
- Nakupovaný materiál – obstarávacou cenou. Pri úbytku rovnakého druhu zásob sa používa metóda váženého aritmetického priemeru. Do vedľajších nákladov vstupuje clo, prepravné a provízie. Vedľajšie náklady sa rozvrhujú ako odchýlka podľa podielu súčtu stavu a prírastku odchýlky na súčte stavu a prírastku zásob.
 - Nakupovaný tovar – obstarávacou cenou. Pri úbytku rovnakého druhu zásob sa používa metóda váženého aritmetického priemeru. Do vedľajších nákladov patrí prepravné, clo a provízie.
- h) Zásoby vytvorené vlastnou činnosťou:
- Nedokončená výroba, polotovary a výrobky sa oceňujú vlastnými nákladmi, ktoré zahŕňajú priame náklady vynaložené na výrobu alebo inú činnosť, prípadne aj časť nepriamych nákladov, ktoré sa vzťahujú na výrobu alebo inú činnosť.
- i) Zásoby obstarané iným spôsobom – reálnou hodnotou v prípade bezodplatného nadobudnutia zásob alebo zásob novo zistených pri inventarizácii.
- j) Pohľadávky:
- pri ich vzniku alebo bezodplatnom nadobudnutí – menovitou hodnotou,
 - pri odplatnom nadobudnutí (postúpení) alebo nadobudnutí vkladom do základného imania – obstarávacou cenou.
- k) Krátkodobý finančný majetok – obstarávacou cenou. Obstarávacia cena je cena, za ktorú sa majetok obstaral, a náklady súvisiace s jeho obstaraním (poplatky a provízie maklérom, poradcom, burzám).
- l) Časové rozlíšenie na strane aktív súvahy – očakávanou menovitou hodnotou.
- m) Záväzky:
- pri ich vzniku – menovitou hodnotou,
 - pri prevzatí – obstarávacou cenou.
- n) Rezervy – v očakávanej výške záväzku alebo poistnomatematickými metódami.
- o) Dlhopisy, pôžičky, úvery:
- pri ich vzniku – menovitou hodnotou,
 - pri prevzatí – obstarávacou cenou.
- Úroky z dlhopisov, pôžičiek a úverov sa účtujú do obdobia, s ktorým časovo a vecne súvisia.
- p) Časové rozlíšenie na strane pasív súvahy – očakávanou menovitou hodnotou.
- q) Deriváty – nakúpené deriváty sa oceňujú obstarávacou cenou.
- r) Daň z príjmov splatná – podľa slovenského zákona o dani z príjmov sa splatné dane z príjmov určujú z účtovného zisku pred zdanením pri sadzbe 21 % po úpravách o niektoré položky na daňové účely.
- s) Daň z príjmov odložená – účtuje sa pri dočasných rozdieloch medzi účtovnou hodnotou majetku a záväzkov vykázanou v súvahe a ich daňovou základňou, pri možnosti umorovať daňovú stratu v budúcnosti a pri možnosti previesť nevyužitú daňovú odpočty do budúcich období. Pri určení výšky odloženej dane z príjmov sa použila sadzba dane z príjmov platná v nasledujúcom účtovnom období, t. j. 21 %.

Slomatec s.r.o.

Poznámky individuálnej účtovnej závierky

Zostavenej k 31. decembru 2020 (údaje v tabuľkách sú uvedené v celých eurách, ak nie je uvedené inak)

- t) Dotácie poskytnuté na obstaranie dlhodobého majetku sa účtujú ako výnosy budúcich období a rozpúšťajú sa do výnosov v časovej a vecnej súvislosti so zaúčtovaním odpisov z dlhodobého hmotného majetku, na obstaranie ktorého bola dotácia poskytnutá, od doby zaradenia tohto majetku do užívania. Uvedením do užívania sa rozumie aj vydanie povolenia na predčasné užívanie stavby alebo rozhodnutia o dočasnom užívaní stavby na skúšobnú prevádzku.

10. Spôsob ocenenia jednotlivých zložiek majetku a záväzkov – nasledujúce ocenenie

- a) Predpokladané riziká, straty a zníženia hodnoty, ktoré sa týkajú majetku a záväzkov, sa vyjadrujú prostredníctvom rezerv, opravných položiek a odpisov.

- Rezervy – účtujú sa v očakávanej výške záväzku. Spoločnosť vytvára rezervu na nevyčerpané dovolenky a odvody s tým súvisiace, na ročné bonusy zamestnancov a na dodávky tovarov a služieb v odhadovanej sume. Ku dňu, ku ktorému sa zostavuje účtovná závierka, sa posudzuje ich výška a odôvodnenosť.
- Opravné položky – účtujú sa v sume opodstatneného predpokladu zníženia hodnoty majetku oproti jeho oceneniu v účtovníctve, a to:
 - k zásobám podľa posúdenia ich využiteľnosti v spoločnosti alebo možného odpredaja,
 - k mimoskupinovým pohľadávkam po lehote splatnosti nad 360 dní 100 %, nad 180 dní 70 %, z ostatných pohľadávok po lehote splatnosti 5 %.
- Plán odpisov

Dlhodobý hmotný a nehmotný majetok sa odpisuje podľa plánu odpisov, ktorý bol stanovený vzhľadom na odhad jeho reálnej ekonomickej životnosti. Majetok sa odpisuje počas predpokladanej doby používania zodpovedajúcej spotrebe budúcich ekonomických úžitkov z majetku. Účtovné odpisy sú rovnomerné. Majetok sa začína odpisovať v mesiaci zaradenia do používania.

Priemerné životnosti podľa plánu odpisov sú:

Druh majetku	Životnosť	Ročná sadzba odpisov
Technické zhodnotenie budovy	7	14
Stroje a zariadenia	8	12,5
Hardware	4	25
IT siete	5	20
Inventár	6	17
Softvér	6	17

Daňové odpisy sa uplatňujú podľa sadzieb uvedených v zákone o dani z príjmov platných pre rovnomerné odpisovanie.

- b) Podiely na základnom imaní v obchodných spoločnostiach sa ponechávajú v pôvodnom ocenení. Metóda vlastného imania sa použila iba pre potrebu výpočtu opravnej položky.
- c) Cenné papiere určené na obchodovanie a realizovateľné cenné papiere sa oceňujú reálnou hodnotou.
- d) Deriváty sa oceňujú reálnou hodnotou.

11. Prepočet údajov v cudzích menách na slovenskú menu

Majetok a záväzky vyjadrené v cudzej mene sa prepočítavajú na eurá referenčným výmenným kurzom určeným a vyhláseným Európskou centrálnou bankou (ECB) alebo Národnou bankou Slovenska (NBS) v deň predchádzajúci dňu uskutočnenia účtovného prípadu a v deň, ku ktorému sa zostavuje účtovná závierka. Prijaté a poskytnuté preddavky v cudzej mene sa ku dňu, ku ktorému sa zostavuje účtovná závierka, neprepočítavajú. Pri kúpe a predaji cudzej meny za menu euro a pri prevode peňažných prostriedkov z účtu zriadeného v cudzej mene na účet zriadený v eurách a z účtu zriadeného v eurách na účet zriadený v cudzej mene sa použil kurz, za ktorý boli tieto hodnoty nakúpené alebo predané. Ak sa predaj alebo kúpa cudzej meny uskutoční za iný kurz ako ponúka komerčná banka v kurzovom lístku, použije sa kurz, ktorý komerčná banka v deň vysporiadania obchodu ponúka v kurzovom lístku. Ak sa kúpa alebo predaj neuskutočňuje s komerčnou bankou, použije sa referenčný výmenný kurz určený a vyhlásený ECB alebo NBS v deň predchádzajúci dňu vysporiadania obchodu.

Slomatec s.r.o.

Poznámky individuálnej účtovnej závierky

Zostavenej k 31. decembru 2020 (údaje v tabuľkách sú uvedené v celých eurách, ak nie je uvedené inak)

12. Zmeny účtovných zásad a účtovných metód

Spoločnosť počas roka nemenila účtovné zásady a ani účtovné metódy.

13. Oprava významných chýb minulých období

Spoločnosť neúčtovala v bežnom účtovnom období o žiadnych významných opravách minulých období.

IV. INFORMÁCIE, KTORÉ VYSVETĽUJÚ A DOPĽŇAJÚ SÚVAHU A VÝKAZ ZISKOV A STRÁT**1. Závazky****1.1. Závazky podľa zostatkovej doby splatnosti**

<i>Položka</i>	<i>31. 12. 2020</i>	<i>31. 12. 2019</i>
<i>Dlhodobé záväzky:</i>		
Závazky so zostatkovou dobou splatnosti jeden rok až päť rokov	21	4 322
Závazky so zostatkovou dobou splatnosti nad päť rokov		23 555
Spolu dlhodobé záväzky	21	27 877

Spoločnosť disponuje úverom, ktorý bol poskytnutý od spoločnosti Magna International Europe AG.

2. Informácie o nákladoch a výnosoch, ktoré majú výnimočný rozsah alebo výskyt

Spoločnosť zrušila v roku 2020 opravnú položku k skladovým zásobám náhradných dielov vo výške 72 159 EUR.

V. INÉ AKTÍVA A INÉ PASÍVA**1. Podmienené záväzky**

Daňové priznania zostávajú otvorené a môžu byť predmetom kontroly počas obdobia piatich rokov. Skutočnosť, že určité obdobie alebo daňové priznanie vzťahujúce sa na toto obdobie bolo kontrolované, nemá vplyv na vylúčenie tohto obdobia z prípadnej ďalšej kontroly počas obdobia piatich rokov. V dôsledku toho sú k 31. decembru 2020 daňové priznania spoločnosti za roky 2016 až 2020 otvorené a môžu sa stať predmetom kontroly.

Spoločnosť nemá v evidencii žiadne podmienené záväzky.

Podľa súčasných slovenských zákonov má spoločnosť povinnosť vyplatiť zamestnancom pri odchode do starobného dôchodku odchodné vo výške priemerného mesačného zárobku. Spoločnosť odhadla, že výška takéhoto záväzku nie je významná. Účtovné výkazy neobsahujú žiadnu úpravu z tohto titulu.

VI. SKUTOČNOSTI, KTORÉ NASTALI PO DNI, KU KTORÉMU SA ZOSTAVUJE ÚČTOVNÁ ZÁVIERKA, A DO DŇA ZOSTAVENIA ÚČTOVNEJ ZÁVIERKY

Po 31. decembri 2020 a do dňa zostavenia účtovnej závierky nenastali žiadne také udalosti, ktoré by významným spôsobom ovplyvnili aktíva a pasíva spoločnosti, okrem tých, ktoré sú uvedené vyššie a ktoré sú výsledkom bežnej činnosti.