



EDEMI, s.r.o. Rešica
044 73 Rešica 149



Držitel' certifikátu kvality ISO 9001:2015

VÝROČNÁ SPRÁVA

ZA ROK 2019

1. NÁZOV A SÍDLO SPOLOČNOSTI

NÁZOV SPOLOČNOSTI: **EDEMI, S.R.O. REŠICA**
SÍDLO SPOLOČNOST: **REŠICA, Č. 149**
DÁTUM ZALOŽENIA: **10.8.1999**
DÁTUM ZÁPISU DO OBCHODNÉHO REGISTRA: **3.12.1999**
IDENTIFIKAČNÉ ČÍSLO: **36195014**
DAŇOVÉ IDENTIFIKAČNÉ ČÍSLO: **2020041914**

Organizačná štruktúra spoločnosti EDEMI, s.r.o. Rešica

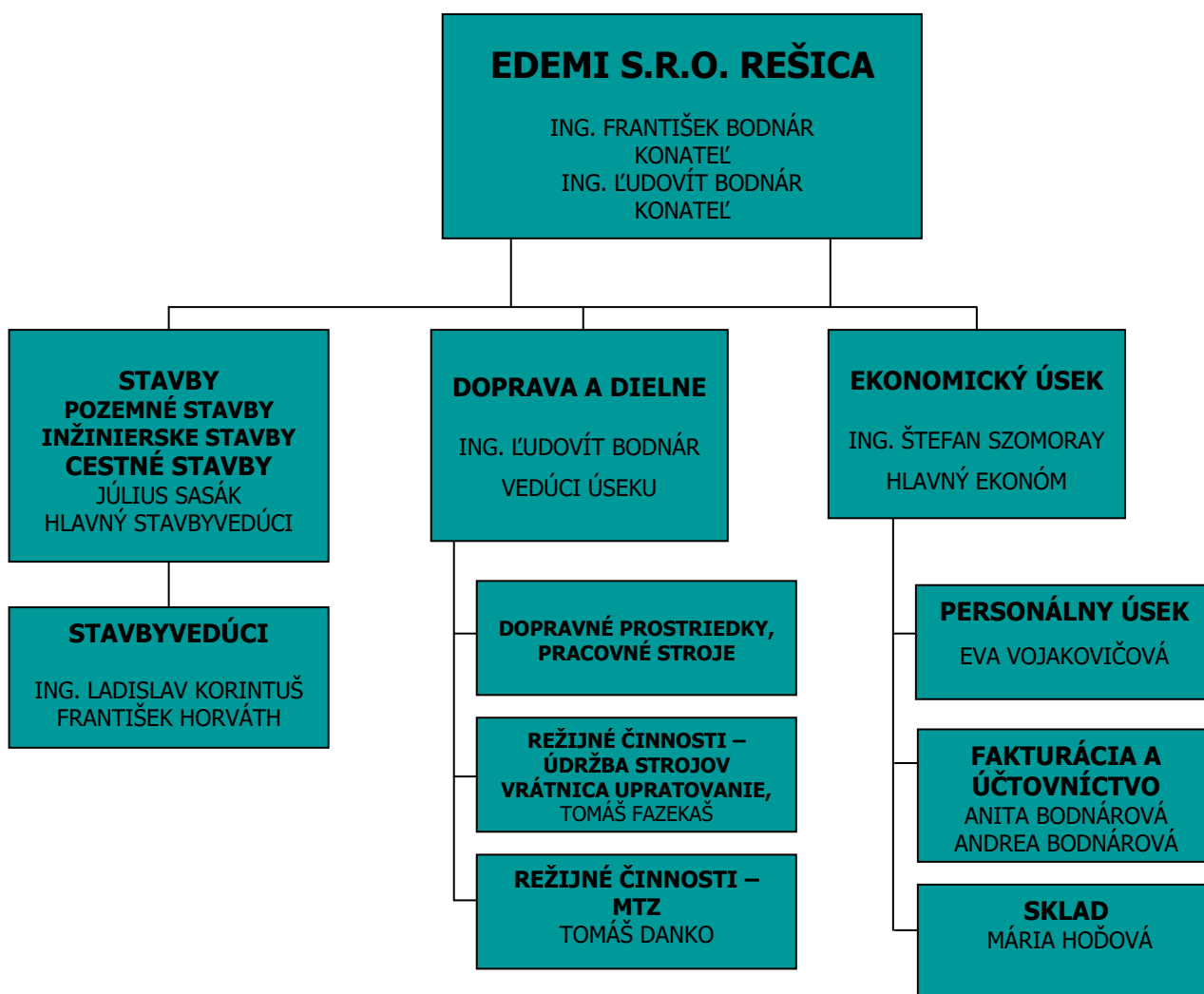

2. Hlavné činnosti spoločnosti podľa výpisu z obchodného registra:

- nepravidelná autobusová doprava
- pestovanie obilovín, viacročných krmovín, chov koní, dobytky, ošípaných, hydiny a rýb
- finančný a operatívny prenájom strojov a zariadení
- faktoring, forfaiting
- leasing spojený s financovaním
- prenájom motorových vozidiel, dopravných zariadení, strojov, prístrojov, poľnohospodárskych strojov a zariadení, stavebných a kancelárskych strojov a zariadení
- sprostredkovanie nákupu, predaja a prenájmu nehnuteľností
- sprostredkovanie obchodu služieb a dopravy
- podnikateľské poradenstvo v rozsahu voľných živností
- prenájom základných prostriedkov aj formou leasingu
- reklamné a propagačné činnosti
- baliace činnosti
- skladovanie
- výroba jednoduchých kovových výrobkov a polotovarov
- sekretárske služby a preklady vrátane tlmočnických služieb
- prípravné práce pre stavbu, búracie zemné a lešenárske práce
- prevádzkovanie parkovísk za predpokladu, že sú splnené podmienky § 4 zák. č. 455/1991 Zb. o živnostenskom podnikaní v platnom znení t.j. ak sa pri prenájme poskytujú aj iné než základné služby spojené s prenájomom, prípadne odstavné plochy slúžiace na umiestnenie najmenej 5-tich vozidiel patriacich iným osobám než majiteľovi nehnuteľností
- zásielkový predaj
- prenájom tovaru osobnej spotreby a potrieb pre domácnosť
- požičiavanie, distribúcia videa
- služby v rámci lesníctva a ťažby dreva
- služby pre rastlinnú a živočíšnu výrobu bez veterinárnych služieb
- požičiavanie videokamier, videorekordérov a elektrického náradia
- nákup a predaj ojazdených motorových vozidiel a použitých súčiastok motorových vozidiel
- zimná údržba ciest, mostov a komunikácií za pomoci mechanizmov
- obstarávanie služieb spojených so správou nehnuteľností majetku
- predaj na priamu konzumáciu alko -nealko nápojov, piva, vína, destilátov
- predaj tepelne rýchlo upravených mäsových výrobkov, ako aj bezmäsitých jedál, ak na ich priamu konzumáciu nie je k dispozícii viac ako 8 miest
- čistenie budov a upratovacie práce
- organizovanie školení, kurzov, seminárov a výstav
- správa nehnuteľností na základe honoráru alebo kontraktu
- usporiadanie kultúrnych, športových a spoločenských podujatí
- reprografia a kopírovacie služby
- maliarske a natieračské práce
- vydavateľské činnosti
- nákladná cestná doprava
- staviteľ - vykonávanie jednoduchých stavieb a poddodávok
- zasielateľstvo
- činnosť stavbyvedúceho - dopravné stavby
- činnosť stavbyvedúceho - pozemné stavby - vodohospodárske stavby
- vodné - vodohospodárske stavby

- údržba, čistenie verejných komunikácií, verejných priestranstiev a odstavných plôch vrátane zimnej a letnej údržby
- vykášanie priekop a prícestných plôch, kosenie prícestných plôch
- vonkajšia realizácia záhrad - terénne úpravy, zakladanie trávnikov, výsadba stromčekov a rastlín, kladenie zámkovej dlažby
- dopravné značenie vodorovné a zvislé
- zber a čistenie odevov a podlahových krytín
- podnikanie v oblasti nakladania s iným ako nebezpečným odpadom
- podnikanie v oblasti nakladania s nebezpečným odpadom
- kúpa tovaru za účelom jeho predaja konečnému spotrebiteľovi (maloobchod) v rozsahu voľných živností
- kúpa tovaru na účely jeho predaja iným prevádzkovateľom živností (veľkoobchod) v rozsahu voľných živností
- oprava a údržba motorových vozidiel
- výkon činnosti stavbyvedúceho - inžinierske stavby uskutočňovanie stavieb a ich zmien

V roku 2019 sa na celkovom obrate spoločnosti sa najvýznamnejšou mierou podieľali tieto činnosti:

1. Stavebné práce

2. Dopravné výkony cestnej nákladnej dopravy

3. ČLENOVIA ORGÁNOV SPOLOČNOSTI:

ŠTATUTÁRNY ORGÁN SPOLOČNOSTI:

KONATELIA **ING. BODNÁR FRANTIŠEK, ING. BODNÁR ĽUDOVÍT**

4. SPOLOČNÍCI (AKCIONÁRI):

VÝŠKA PODIELOV SPOLOČNÍKOV NA IMANÍ SPOLOČNOSTI, A VÝŠKA HLASOVACÍCH PRÁV:

P. Č.	SPOLOČNÍK (AKCIONÁR)	VÝŠKA PODIELU NA ZÁKLADNOM IMANÍ		Výška hlasovacích práv v %
		ABSOLÚTNA	v %	
1.	ING. FRANTIŠEK BODNÁR	20703,00	9,90	50,00
2.	ING. ĽUDOVÍT BODNÁR	188420,00	90,10	50,00

5. ČINNOSŤ SPOLOČNOSTI ZABEZPEČOVALI PREVÁDZKY SPOLOČNOSTI:

- CENTRÁLA HOSPODÁRSKY DVOR REŠICA – DOPRAVA, STAVEBNÉ PRÁCE, SERVIS VOZIDIEL
- STREDISKO MOLDAVA NAD BODVOU - GARÁŽOVANIE VOZIDIEL, ČERPACIA STANICA

5.1 ODBERATELIA

Spoločnosť EDEMI, s. r. o. pôsobí v konkurenčnom prostredí ako spoľahlivá firma s maximálnou snahou o uspokojenie potrieb svojich partnerov na ceste k spoločnému úspechu.

V roku 2019 najväčší podiel na obrate spoločnosti malo poskytovanie výkonov v stavebníctve pre
Chémia servis, a.s. – stavba Skládky odpadov NNO Hanušovce - Petrovce II. Etapa - Uzavretie a rekultivácia skládky,

stavba Skládky odpadov NNO Hanušovce - Petrovce III. Etapa 2.fáza

stavba "Integrované zariadenie na nakladanie s odpadmi pre odpad, ktorý nie je nebezpečný I., II.a III. etapa, SO 019 Rekultivácia, I. Etapa

U. S. Steel Košice, s.r.o. - stavba 1337BL Skládky nie nebezpečného odpadu 4 etapa



stavebné práce na stavbe 1337BL Skládky nie nebezpečného odpadu 4 etapa



stavebné práce na stavbe 1337BL Skládka nie nebezpečného odpadu 4 etapa



Integrované zariadenie na nakladanie s odpadmi pre odpad, ktorý nie je nebezpečný I., II.a III. etapa, SO
019 Rekultivácia, I. Etapa



stavba Skládka odpadov NNO Hanušovce - Petrovce III. Etapa 2.fáza

Najviac prepravných výkonov v cestnej nákladnej doprave sme pre spoločnosti TransPlus (Slovensko) s.r.o. a Carmeuse Slovakia, s.r.o.

Fakturácia 10 najlepších odberateľov

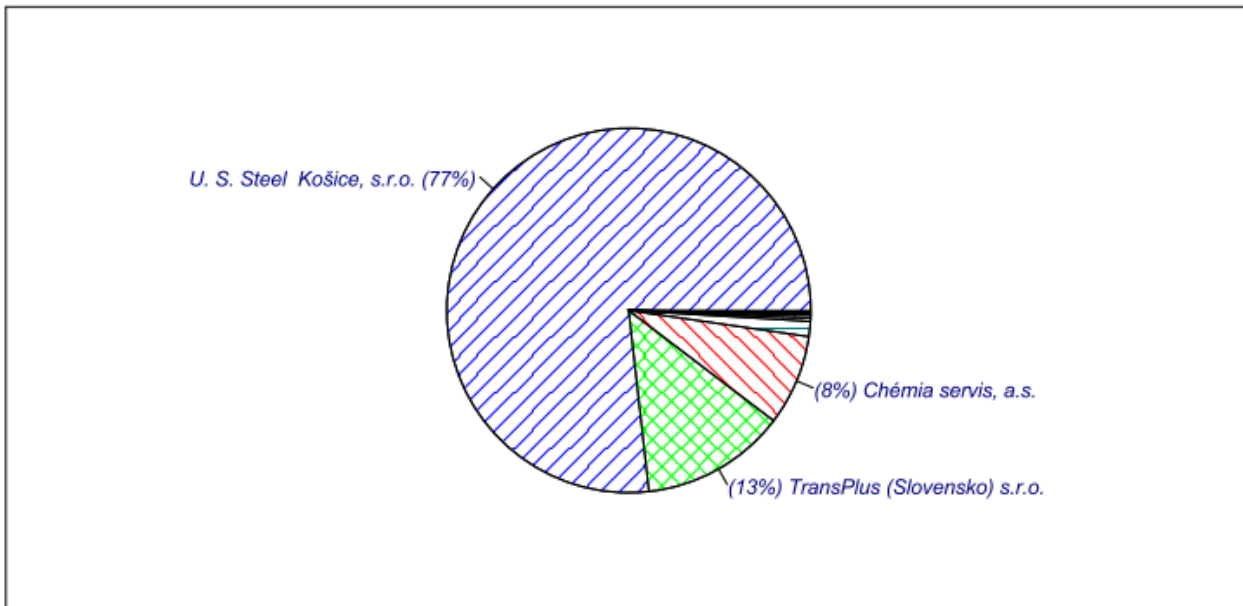

Odberateľ	Čiastka bez DPH	Celkom
U. S. Steel Košice, s.r.o.	6 608 518,76	6 621 649,76
TransPlus (Slovensko) s.r.o.	926 132,53	1 111 358,94
Chémia servis, a.s.	694 945,54	694 945,54
AGRO EDEMI s.r.o.	96 119,36	115 343,24
Východoslovenská distribučná, a.s.	24 396,32	24 396,32
CARMEUSE SLOVAKIA S.R.O.	17 768,31	21 321,99
Geostav Detva, s.r.o.	9 549,75	11 459,70
REMAUTO s.r.o.	8 000,00	9 600,00
Valec s.r.o.	7 579,00	9 094,80
MONTRÚR s.r.o. Košice	6 905,56	6 905,56
Celkom	8 399 915,13	8 626 075,85

Pre spoločnosť TransPlus (Slovensko) s.r.o. sme prepravovali materiál a výrobky Cementárne v Turni nad Bodvou. Pre Carmeuse Slovakia, s.r.o. sme vykonávali vývoz pecných prachov.

5.2 DODÁVATELIA

Plynulé zásobovanie materiálu a poskytovanie služieb nám zabezpečovali spoľahliví dodávatelia:

- Pohonné hmoty: Benol steel, a.s., Lorko, s.r.o., Slovnaft, a.s.
- Oleje a mazadlá: Slovnaft, a.s.
- Pneumatiky: KAMICO s.r.o., AMS plus, s.r.o.
- Náhradné diely: TAMAS MM, s.r.o., Turkon, s.r.o., ADIP SLOVAKIA, spol. s r.o., Zeppelin SK, s.r.o.
- Stavebné hmoty: Chémia servis, a.s., Stavomega, s.r.o., Holcim (Slovensko) a.s.
- Stavebné práce: Jozef Valko – Eurolining, HAS GROUP s.r.o.
- Prepravné služby: PELIMA – Lívia Kováčová, STAVOND, s.r.o., TAMIX 1 s.r.o.
- Leasingové služby: VÚB leasing, a.s., AS servis, s.r.o.

Fakturácia 10 najlepších dodávateľov

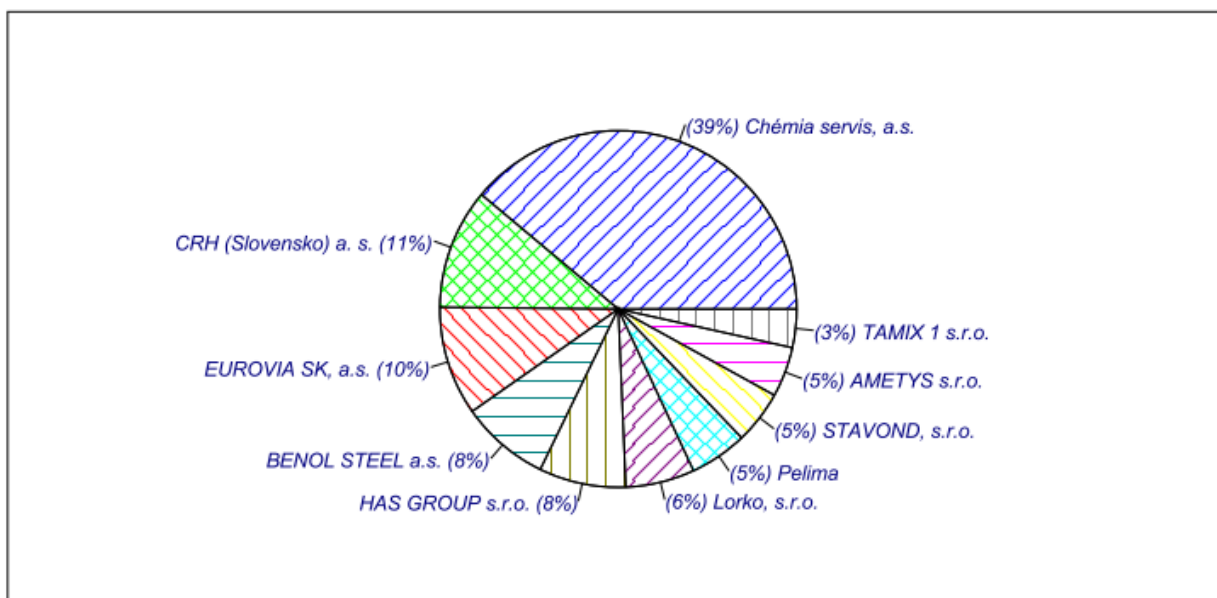

Dodávateľ	Čiastka bez DPH	Celkom
Chémia servis, a.s.	1 228 294,12	1 228 294,12
CRH (Slovensko) a. s.	287 489,28	344 987,10
EUROVIA SK, a.s.	312 043,52	312 043,52
BENOL STEEL a.s.	212 143,83	254 572,58
HAS GROUP s.r.o.	248 629,72	248 629,72
Lorko, s.r.o.	164 655,07	197 586,09
Pelima	146 449,00	164 829,20
STAVOND, s.r.o.	127 553,87	151 684,66
AMETYS s.r.o.	119 765,40	143 718,49
TAMIX 1 s.r.o.	92 745,80	110 066,46
Celkom	2 939 769,61	3 156 411,94

5.3 INVESTÍCIE

V roku 2019 boli realizované významné investície do dopravných prostriedkov 8 ks nákladných vozidiel FORD..

5.4 ŽIVOTNÉ PROSTREDIE

Činnosť spoločnosti EDEMI, s. r. o. Rešica nemá negatívny vplyv na životné prostredie.

5.5 FINANCIIE

Na preklopenie financovania prevádzkových potrieb spoločnosti využívame kontokorentný úver poskytnutý VÚB, a.s..

Odvodové povinnosti v roku 2019 plnila naša spoločnosť voči každej oprávnenej inštitúcii s miernym meškaním.

5.6 MANAŽMENT KVALITY

Pre skvalitnenie poskytovaných služieb v doprave a pri stavebných výkonov, sme zlepšili riadenie všetkých procesov s cieľom dosiahnuť skvalitnenie poskytovaných služieb. Naša spoločnosť je držiteľom certifikátu systému manažérstva kvality podľa normy ISO 9001:2015, ktorý auditovaný spoločnosťou Bureau Veritas Certification Slovakia, s.r.o.



5.7 ZAMESTNANOSŤ A SOCIÁLNA POLITIKA

Spoločnosť EDEMI, s.r.o. Rešica v roku 2019 zamestnávala spoločnosť priemerne 77 zamestnancov, čo je o 6 viac ako v roku 2018.

Spoločnosť prispievala na stravovanie zamestnancov na rámec zákonných povinností vo výške 0,40 EUR zo sociálneho fondu.

5.8 ÚČTOVNÉ PRINCÍPY A POSTUPY

Spoločnosť uplatňuje princípy a postupy účtovania v súlade so Zákonom o účtovníctve č. 563/1991 Z. z. a Postupmi účtovania pre podnikateľov v zmysle Opatrenia MF SR č. 3177/1998 – KM v znení neskorších predpisov. V súlade s týmito predpismi je účtovná uzávierka zostavená na základe účtovníctva, ktoré je vedené v peňažných jednotkách EUR.

5.9 VÝSLEDKY HOSPODÁRENIA V ROKU 2019

Spoločnosť v roku 2019 dosiahla tržby za vlastné výrobky a služby vo výške 8 415 206 EUR je viac ako 55%-ný nárast tržieb oproti roku 2018. V roku 2019 spoločnosť dosiahla zisk vo výške 746 870 EUR.

Dosiahnutý zisk bol preúčtovaný do nerozdeleného zisku.

5.10 ZÁMERY NA ROK 2020

V roku 2019 usilovať sa o získanie stavebných zákazok pri výstavbe diaľnic a pri výstavbe alebo rekultivácii skládok odpadov.

Zámerom vedenia spoločnosti EDEMI, s.r.o. Rešica udržať chod spoločnosti v tieni pandémie koronavírusu COVID-19. Management podnikne všetky možné kroky na zmiernenie negatívnych dopadov na spoločnosť a jej zamestnancov.

Výsledovka

EDEMI, s.r.o. Rešica

IČO: 36195014

Rok: 2019

Strana 1

Číslo účtu	Názov účtu	Začiatkový stav	Obraty za obdobie MD	Obraty za obdobie D	Obraty rozdiel	Koncový stav
Náklady						
501	Spotreba materiálu	0,00	1 089 658,58	-341 542,67	1 431 201,25	1 431 201,25
502	Spotreba energie	0,00	20 868,81	0,00	20 868,81	20 868,81
505	Tvorba a zúčtovanie opravných položiek k	0,00	1 842,06	0,00	1 842,06	1 842,06
511	Opravy a udržiavanie	0,00	268 970,09	0,00	268 970,09	268 970,09
512	Cestovné	0,00	48 500,55	0,00	48 500,55	48 500,55
513	Náklady na reprezentáciu	0,00	11 991,71	0,00	11 991,71	11 991,71
518	Ostatné služby	0,00	2 680 989,25	0,00	2 680 989,25	2 680 989,25
521	Mzdové náklady	0,00	934 447,48	33 740,41	900 707,07	900 707,07
522	Prijmy spoločníkov a členov zo závislej či	0,00	78 993,99	0,00	78 993,99	78 993,99
524	Zákonné sociálne poistenie	0,00	344 051,82	11 745,04	332 306,78	332 306,78
525	Ostatné sociálne poistenie	0,00	4 261,08	0,00	4 261,08	4 261,08
527	Zákonné sociálne náklady	0,00	32 762,02	0,00	32 762,02	32 762,02
528	Ostatné sociálne náklady	0,00	2 319,63	0,00	2 319,63	2 319,63
530	Dane a poplatky	0,00	3 296,26	0,00	3 296,26	3 296,26
531	Daň z motorových vozidiel	0,00	77 711,50	0,00	77 711,50	77 711,50
538	Ostatné dane a poplatky	0,00	94 153,98	0,00	94 153,98	94 153,98
541	Zostatková cena predaného nehmot. a hn	0,00	4 439,99	0,00	4 439,99	4 439,99
543	Dary	0,00	100,00	0,00	100,00	100,00
544	Zmluvné pokuty, penále a úroky z omešk	0,00	157,83	0,00	157,83	157,83
545	Ostatné pokuty, penále a úroky z omeška	0,00	31 950,54	0,00	31 950,54	31 950,54
547	Tvorba a zúčtovanie opravných položiek k	0,00	398 670,18	0,00	398 670,18	398 670,18
548	Ostatné náklady z hospodárskej činnosti	0,00	314 976,24	0,00	314 976,24	314 976,24
549	Manká a škody	0,00	935,89	0,00	935,89	935,89
551	Odpisy dlhodobého nehm. a dlhodobého l	0,00	556 180,44	0,00	556 180,44	556 180,44
562	Úroky	0,00	43 066,79	0,00	43 066,79	43 066,79
563	Kurzové straty	0,00	2 133,36	0,00	2 133,36	2 133,36
568	Ostatné finančné náklady	0,00	91 978,14	-0,01	91 978,15	91 978,15
591	Splatná daň z príjmov	0,00	275 568,03	0,00	275 568,03	275 568,03
592	Odložená daň z príjmov	0,00	26 413,65	0,00	26 413,65	26 413,65
Náklady celkom		0,00	7 441 389,89	-296 057,23	7 737 447,12	7 737 447,12
Výnosy						
601	Tržba za vyrobenú elektrinu FVE	0,00	0,00	27 127,94	27 127,94	27 127,94
602	Tržby za služby - Preprava	0,00	0,00	8 388 078,70	8 388 078,70	8 388 078,70
624	Aktivácia dlhodobého hmotného majetku	0,00	0,00	6 880,00	6 880,00	6 880,00
641	Tržby z predaja dlhodobého nehmot. a dlh	0,00	0,00	10 653,12	10 653,12	10 653,12
642	Tržby z predaja materiálu	0,00	0,00	4 919,89	4 919,89	4 919,89
648	Ostatné výnosy z hospodárskej činnosti	0,00	-0,01	5 081,87	5 081,88	5 081,88
662	Úroky	0,00	0,00	41 388,10	41 388,10	41 388,10
663	Kurzové zisky	0,00	-4,52	183,09	187,61	187,61
Výnosy celkom		0,00	-4,53	8 484 312,71	8 484 317,24	8 484 317,24
				Hospodársky zisk za obdobie	746 870,12	

Číslo účtu	Názov účtu	Začiatkový stav	Obraty za obdobie MD	Obraty za obdobie D	Obraty rozdiel	Koncový stav
Aktíva						
021	Stavby	1 273 897,77	30 783,28	0,00	30 783,28	1 304 681,05
022	Samostatné hnutelné veci a súbory hnutel	3 192 904,67	870 139,56	32 099,00	838 040,56	4 030 945,23
031	Pozemky	105 214,09	0,00	3 319,39	-3 319,39	101 894,70
042	Obstaranie dlhodobého hmotného majetku	281 237,85	900 922,84	1 182 160,69	-281 237,85	0,00
052	Poskytnuté preddavky na dlhodobý hmotn	4 813,12	0,00	4 813,12	-4 813,12	0,00
062	Podielové cenné papiere a podiely v spol	9 319,39	0,00	0,00	0,00	9 319,39
111	Obstaranie materiálu	0,00	1 130 310,08	1 130 310,08	0,00	0,00
112	Materiál na sklade	222 378,47	1 171 529,57	1 370 555,39	-199 025,82	23 352,65
131	Obstaranie tovaru	0,00	0,00	0,00	0,00	0,00
211	Pokladnica	67 840,32	510 390,68	562 038,61	-51 647,93	16 192,39
213	Ceniny	0,00	2 550,00	2 550,00	0,00	0,00
221	Bankový účet SLSP	-133 961,51	1 283 618,91	1 138 153,63	145 465,28	11 503,77
261	Peniaze na ceste	0,00	1 196 205,75	1 196 205,75	0,00	0,00
311	Pohľadávky z obchodného styku	863 120,71	8 662 546,43	7 730 775,43	931 771,00	1 794 891,71
314	Poskytnuté preddavky	4 835,87	399 568,60	397 232,02	2 336,58	7 172,45
315	Ostatné pohľadávky	127 650,61	12 143,93	120 514,00	-108 370,07	19 280,54
343	Daň z pridanej hodnoty	64 599,20	926 757,89	942 164,78	-15 406,89	49 192,31
345	Ostatné dane a poplatky	-14 755,69	95 693,53	77 711,50	17 982,03	3 226,34
351	Pohľadávky voči prepojeným účtovným je	0,00	120 232,99	0,00	120 232,99	120 232,99
355	Ostatné pohľadávky voči spoločníkom a č	936 001,57	807 139,54	1 420 182,56	-613 043,02	322 958,55
378	Iné pohľadávky	510 954,75	376 157,71	106 324,38	269 833,33	780 788,08
381	Náklady budúcich období	4 500,84	24 150,34	13 811,31	10 339,03	14 839,87
395	Vnútorné zúčtovanie	0,00	2 086 019,37	2 086 019,37	0,00	0,00
399	Vyrovnávací účet pre DPH	0,00	4 653 626,06	4 653 626,06	0,00	0,00
Aktíva celkom		7 520 552,03	25 260 487,06	24 170 567,07	1 089 919,99	8 610 472,02
Pasíva						
081	Oprávky k stavbám	257 853,95	68 303,60	36 492,30	-31 811,30	226 042,65
082	Oprávky k samostatným hnutelným vecia	2 105 719,58	32 099,00	608 699,36	576 600,36	2 682 319,94
191	Opravné položky k materiálu	0,00	0,00	1 842,06	1 842,06	1 842,06
221	Bankový účet SLSP	-7,65	6 785 143,22	7 581 005,78	795 862,56	795 854,91
321	Dodávateľia	1 087 369,11	5 676 392,86	4 897 626,31	-778 766,55	308 602,56
323	Krátkodobé rezervy	49 085,45	45 485,45	56 857,13	11 371,68	60 457,13
325	Ostatné záväzky	7 047,24	269 612,29	263 269,51	-6 342,78	704,46
331	Zamestnanci	47 660,72	943 927,47	950 855,56	6 928,09	54 588,81
336	Zúčtovanie so Sociálnou poisťovňou	69 579,26	495 749,42	463 067,22	-32 682,20	36 897,06
341	Daň z príjmov	22,21	0,00	275 568,03	275 568,03	275 590,24
342	Ostatné priame dane	25 540,90	117 594,87	100 241,30	-17 353,57	8 187,33
345	Ostatné dane a poplatky	8 313,93	5 862,64	2 731,01	-3 131,63	5 182,30
366	Záväzky voči spoločníkom a členom zo zé	2 877,57	76 378,39	78 993,99	2 615,60	5 493,17
367	Záväzky z upísaných nesplatených cenný	3 319,39	0,00	0,00	0,00	3 319,39
379	Iné záväzky	39 126,50	36 973,08	7 064,28	-29 908,80	9 217,70
384	Výnosy budúcich období	51 810,27	1 919,50	0,00	-1 919,50	49 890,77
391	Opravná položka k pohľadávkam	456 899,34	0,00	398 670,18	398 670,18	855 569,52
411	Základné imanie	209 121,69	0,00	0,00	0,00	209 121,69
421	Zákonný rezervný fond	21 088,99	0,00	0,00	0,00	21 088,99
427	Ostatné fondy - nevyplatené podiely na zi	90 342,41	1 420 182,56	1 420 182,56	0,00	90 342,41
428	Nerozdelený zisk minulých rokov	2 888 097,90	1 420 182,56	52 335,47	-1 367 847,09	1 520 250,81
431	Výsledok hospodárenia v schvaľovaní	52 335,47	52 335,47	0,00	-52 335,47	0,00
472	Záväzky zo sociálneho fondu	13 932,74	861,03	5 010,00	4 148,97	18 081,71
474	Záväzky z nájmu	49 364,42	165 722,41	730 849,99	565 127,58	614 492,00
481	Odložená daňová pohľadávka/záväzok	-15 949,36	0,00	26 413,65	26 413,65	10 464,29
Pasíva celkom		7 520 552,03	17 614 725,82	17 957 775,69	343 049,87	7 863 601,90

Hospodársky zisk za obdobie 746 870,12

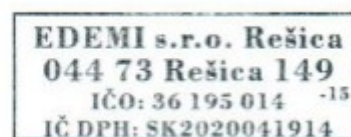
Rešica, 25.10.2020

Ing. František Bodnár

Konateľ EDEMI, s.r.o. Rešica

Zoznam strojov, mechanizmov a dopravných prostriedkov spoločnosti EDEMI, s.r.o. Rešica

Naša spoločnosť vlastní rozsiahly strojový park, čo umožňuje realizovať náročné investičné akcie a práce:



nákladný automobil TATRA 815 vyklápač 8 x 8	5 ks
Ford Truck 4142D 8x4 E6 S1	3 ks
nákladný automobil TATRA 815 vyklápač 6 x 6	6 ks
nákl.autom. Ford Trucks 1848T ťahač+náves vyklápač	5 ks
nákladný automobil Mercedes ťahač+náves vyklápač	6 ks
nákladný automobil MAN ťahač+náves vyklápač	3 ks
nákladný automobil Mercedes ťahač+náves cisterna cement	4 ks
nákladný automobil MAZ S1 vyklápač 21 t	6 ks
nákladný automobil MAZ S3 vyklápač 21 t	1 ks
nákl. automobil TATRA CAS 11 (cisterna práškovač)	3 ks
nákl. automobil TATRA CA S 11 (cisterna kropička)	1 ks
kropiaci voz TATRA CAS	1 ks
kropiaci voz LIAZ	1 ks
nákladný automobil LIAZ valník	1 ks
buldozér Komatsu D65EX-15	1 ks
buldozér Komatsu D65EX-16	1 ks
nakladač Manitou	2 ks
rýpadlo TATRA UDS 110	3 ks
podvalník Schwarzmüller 30 t	1 ks
pásový bager DH 103	2 ks
Traktor kolesový 4x4	1 ks
univerzálny zemný stroj CATERPILAR CAT 328D	1 ks
univerzálny zemný stroj CATERPILAR CAT 432E	1 ks
traktor ZETOR kolesový 4x4	1 ks
pásový bager CAT 320L BJ	1 ks
pásový bager CAT 322 LN	1 ks
pásový bager CAT 325D	1 ks
vibračný valec AMMANN ASC 150	1 ks
vibračný valec	1 ks
Citroen Jumper skriňová dodávka	1 ks
AVIA cisterna na prepravu DPH	2 ks