

TIM IS, s.r.o.
Kulačská 7, 929 01 Dunajská Streda



Výročná správa
za rok 2020

V Dunajskej Strede, 30.04.2021

Obsah:

1. Základné informácie o spoločnosti – identifikačné údaje, orgány spoločnosti a organizačná štruktúra,
2. Genéza a predpoklad budúceho vývoja činnosti spoločnosti,
3. Organizačná štruktúra spoločnosti a zamestnanosť,
4. Významní dodávatelia a odberatelia,
5. Vybrané ekonomické ukazovatele a finančná situácia spoločnosti,
6. Majetok a záväzky,
7. Výnosy a náklady,
8. Informácie o významných rizikách a neistotách, ktorým je účtovná jednotka vystavená,
9. Informácie o udalostiach osobitného významu, ktoré nastali po skončení účtovného obdobia,
10. Informácie o vplyve účtovnej jednotky na životné prostredie,
11. Informácie o nákladoch na činnosť v oblasti výskumu a vývoja
12. Informácie o nadobudnutí vlastných obchodných podielov
13. Informácie o rozdelení zisku
14. Informácie o organizačnej zložke v zahraničí
15. Ukazovatele peňažných tokov,
16. Účtovná závierka,
17. Správa audítora o overení účtovnej závierky podľa osobitného zákona,

1. Základné informácie o spoločnosti :

| | |
|-------------------------------------------|--------------------------------------------------------|
| Obchodné meno a sídlo spoločnosti: | TIM IS, s.r.o. Kulačská 7 929 01 Dunajská Streda |
| Obchodná registrácia: | OR OS Trnava, Odd. Sro, Vložka č. 14915/T |
| IČO: | 36 261 157 |
| Deň zápisu: | 11.05.2004 |
| Právna forma: | Spoločnosť s ručením obmedzeným |

Predmet činnosti spoločnosti podľa výpisu z OR:

- montáž a opravy plynových zariadení
- výroba a montáž zámočnických výrobkov, oceľových konštrukcií
- uskutočňovanie stavieb a ich zmien
- výroba a predaj betónových výrobkov
- obchodná činnosť v oblasti stavebníctva a strojárstva
- veľkoobchodná a maloobchodná činnosť v rozsahu voľnej živnosti
- poradenská činnosť v oblasti predmetu podnikania v rozsahu voľnej živnosti
- nájom a prenájom hnutel'ných vecí
- reklamná činnosť v rozsahu voľnej živnosti
- poľnohospodárstvo a lesníctvo včítane predaja nespracovaných poľnohospodárskych a lesných výrobkov za účelom spracovania alebo ďalšieho predaja – od 12.03.2013
- poskytovanie služieb v poľnohospodárstve a záhradníctve – od 12.03.2013
- poskytovanie služieb v lesníctve a poľovníctve – od 12.03.2013
- podnikanie v oblasti nakladania s iným ako nebezpečným odpadom – od 07.03.2017
- skladovanie a pomocné činnosti v doprave – od 07.03.2017
- prenájom nehnuteľností spojený s poskytovaním iných než služieb spojených s prenájomom – od 07.03.2017
- čistiace a upratovacie služby – od 07.03.2017
- činnosť podnikateľských, organizačných a ekonomických poradcov – od 07.03.2017
- inžinierska činnosť, stavebné cenárstvo, projektovanie a konštruovanie elektrických zariadení – od 07.03.2017
- informatívne testovanie, meranie, analýzy a kontroly – od 07.03.2017
- administratívne služby – od 07.03.2017
- sprostredkovateľská činnosť v rozsahu voľnej živnosti – od 07.03.2017

Zoznam členov štatutárnych orgánov spoločnosti – konateľ:

Meno a priezvisko: Ing. Tibor Szabó
Bydlisko: Benková Potôň 599, 930 36 Horná Potôň
Dátum narodenia: 13.05.1962
Rodné číslo: 620513/6729
Vznik funkcie: 11.05.2004

Meno a priezvisko: Tibor Szabó
Bydlisko: Benková Potôň 599, 930 36 Horná Potôň
Dátum narodenia: 20.07.1987
Rodné číslo: 870720/6794
Vznik funkcie: 25.08.2010

Spôsob konania štatutárneho orgánu v mene spoločnosti s ručením obmedzeným:

Konatelia konajú v mene spoločnosti samostatne. Konanie za spoločnosti sa deje tak, že k vytlačenému, alebo napísanému obchodnému menu spoločnosti ktorýkoľvek z konateľov pripojí aj svoj podpis.

Spoločníci :

Meno a priezvisko: Ing. Tibor Szabó
Bydlisko: Benková Potôň 599, 930 36 Horná Potôň
Dátum narodenia: 13.05.1962
Rodné číslo: 620513/6729
Vznik funkcie: 11.05.2004

Výška vkladu: 6 639,00 €

Rozsah splatenia: 6 639,00 €

Výška základného imania: 6 639,00 €

Rozsah splatenia základného imania: 6 639,00 €

2. Genéza a predpoklad budúceho vývoja činnosti spoločnosti

Vznik a vývoj spoločnosti

Profil spoločnosti :

- predchodca spoločnosti bola firma : Tibor Szabó Ing. – TIM, ktorá bola založená v roku 1991
- v roku 2004 firma bola pretransformovaná na právnu formu s.r.o.
- hlavnou činnosťou bola výroba betónových výrobkov, zemné práce, realizácia plynovodov, vodovodov, plynofikácia objektov.
- v nasledujúcich rokoch sa činnosť rozšírila o výstavbu kanalizácií a o stavebnú časť.

- od r.2013 sa spoločnosť začala zaoberať poľnohospodárstvom, pestovaním poľnohospodárskych plodín
- spoločnosť TIM IS, s.r.o. vykonávala svoju podnikateľskú činnosť nepretržite v celom roku 2020.
- spoločnosť v oblasti výstavby inžinierskych sietí vykonávala rekonštrukciu plynovodov, obnovu NTL plynovodov, realizáciu pripojovacích plynovodov, skrátenie, prekládku prípojok, výstavbu IBV a vodovodov, v oblasti poľnohospodárstva - pestovanie poľnohospodárskych plodín a následný predaj produktov poľnohospodárskej výroby, realizáciu poľnohospodárskych prác pre objednávateľov.
- spoločnosť je spoločníkom TIM AGRO, s.r.o., deň zápisu 16.02.2019, výška vkladu 2 500,00 €
- spoločnosť v budúcnosti neplánuje ďalšie investície, naďalej bude pokračovať vo výstavbe inžinierskych sietí, pestovaním poľnohospodárskych plodín a realizáciou poľnohospodárskych prác pre iné subjekty

Činnosť v roku 2020

- **VÝSTAVBA INŽINIERSKÝCH SIETÍ – NAJVÝZNAMNEJŠIE STAVBY**

Zákazky ktoré spoločnosť začala v roku 2018 a nedokončila v roku 2020 :

- **Obnova plynovodov Bratislava, Karlova Ves – Dlhé diely – 2.SC “** na základe Zmluvy o dielo č. 0697/18/SPPD/CEZ,
Objednávateľ : SPP-distribúcia, a.s.
Plánované ukončenie v roku 2021
Zmluvná cena diela : 420 000,00 € bez DPH.

Zákazky ktoré spoločnosť začala v roku 2019 a dokončila v roku 2020 :

- **„Rekonštrukcia plynovodov Kajal“** na základe Zmluvy o dielo č. 0473/19/SPPD/CEZ,
Objednávateľ : SPP-distribúcia, a.s.
Zmluvná cena diela : 90 391,17 € bez DPH.
Odsúhlasená suma : 107 000,00 € bez DPH

Zákazky ktoré spoločnosť začala v roku 2020 a nedokončila v roku 2020 :

- **Rekonštrukcia plynovodov Nové Zámky – Železničiarska “** na základe Zmluvy o dielo č. 0188/20/SPPD/CEZ,
Objednávateľ : SPP-distribúcia, a.s.
Plánované ukončenie v roku 2021
Zmluvná cena diela : 529 000,00 € bez DPH.

Zákazky realizované v roku 2020 - dokončené

- „**Rekonštrukcia plynovodov Šaľa - Veča**“ na základe Zmluvy o dielo č. 1099/19/SPPD/CEZ,
Objednávateľ : SPP-distribúcia, a.s.
Zmluvná cena diela : 113 500,00 € bez DPH.
Odsúhlasená suma : 111 945,15 € bez DPH

• POĽNOHOSPODÁRSKA ČINNOSŤ

- Z poľnohospodárskej činnosti spoločnosť v roku 2020 pestovala slnečnicu, pšenicu potravinársku, jačmeň sladovnícky, ozimný, kukuricu a repku.
- Kukurica vypestovaná v roku 2019 bola predaná na začiatku roka 2020, úroda z roku 2020 – slnečnica, pšenica potravinárska, jačmeň sladovnícky, ozimný, a repka boli predané v roku 2020. Časť kukurice bola predaná v roku 2020, časť bola uskladnená v skladových priestoroch spoločnosti, predaj plánujeme v roku 2021.
- Realizácia poľnohospodárskych prác

• DOTÁCIE

- Bola pre spoločnosť poskytnutá dotácia BAROSS na nákup pásového rýpadla v sume 5 019 150,00 HUF, ostatné investície boli uskutočnené z vlastných zdrojov.
- Ďalej od PPA spoločnosť prijala dotáciu na podporu poľnohospodárstva v sume 118 796,21 €.

• POŽIČKY

- Poskytnutá pôžička v rámci podielovej účasti TIM AGRO, s.r.o. v sume 400 000,00 €, toho splatené 154 787,00 €.

• OSTATNÉ

- Za rok 2020 spoločnosť mala výdavky na reklamu a inzerciu minimálne.
- Podiel dane 1,0% v sume 112,48 € bol poukázaný prijímateľovi :
SEJK – klub bratislavských maďarských lekárov – pozsonyi magyar orvostanhallgatók klubja
- Mimoriadne udalosti za rok 2020 neboli.

3. Organizačná štruktúra spoločnosti a zamestnanosť

Spoločnosť má zriadenú prevádzkareň na adrese :

- Ružová 3, 930 11 Topoľníky, kde sa nachádzajú skladové priestory, dielne, výrobný úsek a hala.
- Benková Potôň č. 1577, 1578, 930 36 Horná Potôň „Hospodársky dvor“ kde sa nachádza skladová hala a administratívna budova.

Organizačná štruktúra spoločnosti :

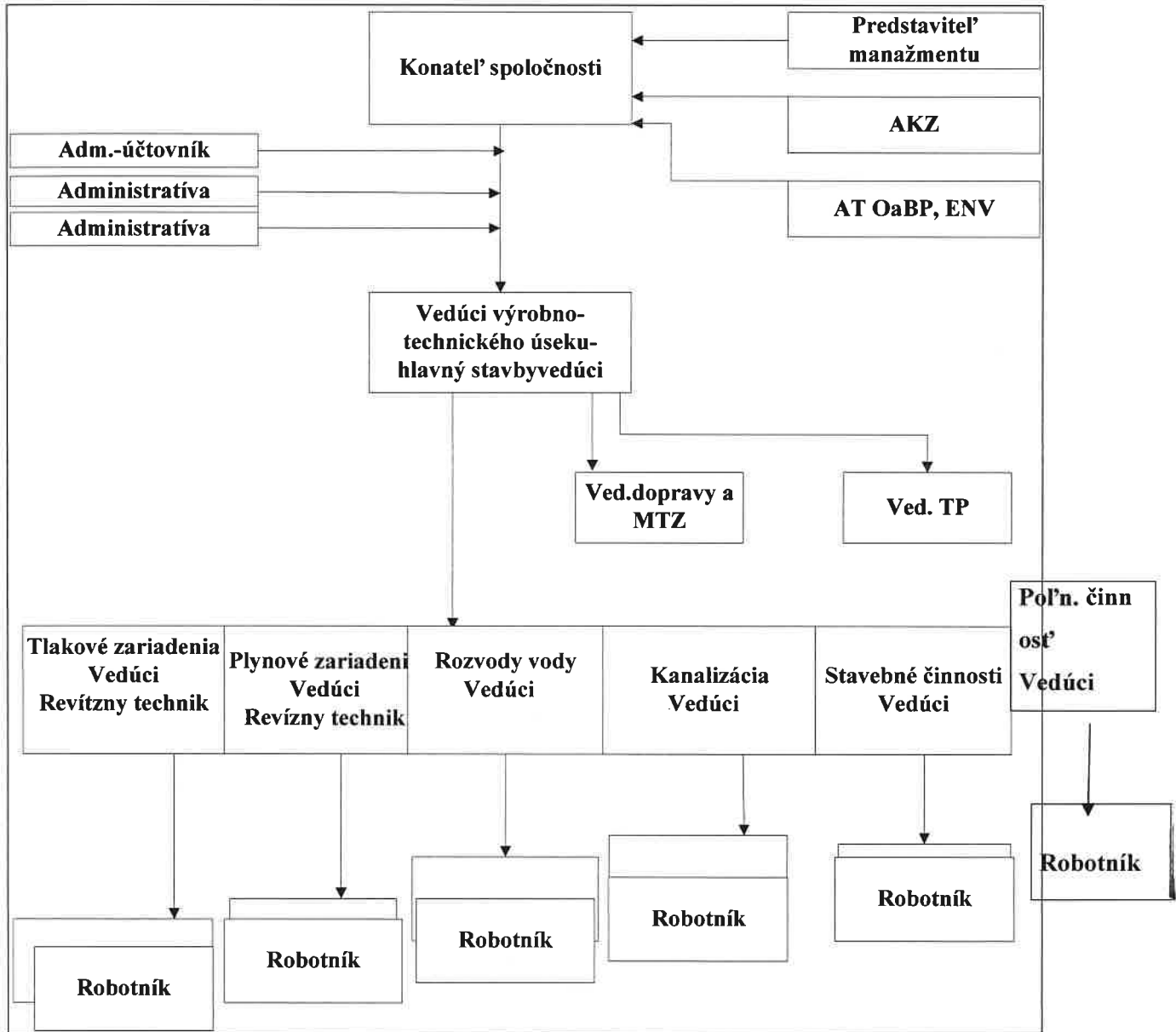

Stav pracovníkov je stabilný, fluktuácia je minimálna. Priemerný počet zamestnancov v roku 2020 bol 20. Zamestnanci robia na plný pracovný úväzok, sú zamestnaní na základe pracovnej zmluvy, na sezónne práce na základe dohody o pracovnej činnosti. Počet zamestnancov spolu k 31.12.2020 bol 20.

Mzdové náklady v roku 2020 boli vo výške : 201 232,00 €.

Náplň práce :

KONATEL :

- organizuje a riadi činnosť spoločnosti,
- komunikácia so zákazníkmi,
- kancelárske práce,
- práca s PC,
- riadenie nakupovania,
- riadenie obchodnej politiky,
- správa financií spoločnosti,
- organizovanie a riadenie marketingu,
- organizovanie nákupu, údržby investícií hnutelných a nehnuteľných,
- riadenie ľudských zdrojov.

VEDÚCI VÝROBNO-TECHNICKÉHO ÚSEKU

- riadi sa pokynmi konateľa.
- organizačne zabezpečuje výrobu.
- riadi majstrov a vedúceho technickej prípravy
- riadi vedúceho dopravy a vedúceho MTZ
- vypracovanie potrebnej technicko- technologickej dokumentácie,
- vykonávanie a archiváciu dokumentov zo svojej činnosti,
- styk s úradmi štátnej správy vyplývajúci s vedenej agendy
- riadenie dodávateľov a subdodávateľov
- zabezpečenie všetkých kontrol a meraní
- riadenie nezhodného produktu a reklamácií
- určovanie nápravných a preventívnych opatrení
- zisťovanie spokojnosti zákazníka
- riadenie meradiel

MANAŽÉR POĽNOHOSPODÁRSKYCH PRÁC:

- riadiaci pracovník (manažér) rastlinnej výroby,
- riadenie poľnohospodárskej činnosti na úseku rastlinnej výroby,
- kontrola a koordinácia jednotlivých agrotechnických úkonov, pestovateľských a ostatných prác v rastlinnej produkcii,
- vedie podriadených zamestnancov na zverenom úseku a koordinuje priebeh a väzby výrobných činností na úseku rastlinnej produkcie,
- uzatvára obchodné zmluvy a zabezpečuje odbyt rastlinnej produkcie,
- vykonáva a plní ďalšie úlohy súvisiace s dohodnutým druhom práce podľa pokynov priameho nadriadeného

KOORDINÁTOR ZVÁRANIA:

- Samostatne vypracováva technologické postupy zvárania.
- Kontroluje technológiu zvárania, dodržiavanie technolog. postupov, navrhuje preventívne opatrenia.

- Vedie evidenciu zvaračov a zvaračských oprávnení, preveruje ich platnosť, prehodnocuje a určuje druhy zvaračských právnení potrebných k výkonu požadovanej činnosti.
- Vedie evidenciu NDT zamestnancov a ich oprávnení, preveruje ich platnosť.
- Na základe oprávnenia vykonáva periodické preskúšavanie zvaračov
- V rámci svojej funkcie zabezpečuje a zodpovedá za:
 - Spracovanie technologických postupov na zváranie ocele, hliníka a jeho zliatin,
 - Navrhovanie a určovanie používania materiálov a náhradných dielov v jednotlivých výrobných činnostiach zabezpečujúcich technológiu zvárania,
 - Navrhovanie zvýšenia úrovne technológie zvárania a technologickej disciplíny,
 - Navrhovanie zvýšenia úrovne technologických postupov zvárania,
 - Vykonávanie dozoru a kontroly technologickej disciplíny,
 - Poskytovanie potrebných údajov pre spracovanie rozborov a štatistických údajov,
 - Vedenie evidencie technologických postupov zvárania,
 - Spracovanie konštrukčnej dokumentácie zvaracích prípravkov,
 - Spracovanie postupov skúšania zvarov-nedeštruktívne metódy,
 - Riadi sa požiadavkami normy STN EN 3834-2.
- Plní úlohy v rámci budovania a udržiavania systému kvality podľa STN EN ISO 9001.
- Zodpovedá za sledovanie legislatívy a za plánovanie udržania a zvyšovania kvalifikácie personálu vo zváraní.

ADMINISTRATÍVNY PRACOVNÍK-ROZPOČTÁR-SKLADNÍK

- administratívne činnosti
- komunikácia so zákazníkmi,
- kancelárske práce,
- práca na PC,
- vyhotovenie cenových ponúk,
- konečné vyúčtovanie stavieb,
- vedenie skladového hospodárstva,
- sledovanie legislatívy a zákonov,
- archiváciu dokumentov zo svojej činnosti,
- styk s úradmi štátnej správy vyplývajúci s vedenej agendy, styk s poisťovňami,
- poštový styk,
- ochrana osobných údajov.

ADMINISTRATÍVNY PRACOVNÍK- ÚČTOVNÍK

- vedenie účtovnej agendy firmy vrátane HIM, odpisov a miezd,
- finančný styk s odberateľmi a dodávateľmi,
- personalistiku a jej evidenciu,
- ročné závierky a daňové priznania,
- sledovanie legislatívy a daňových zákonov,
- archiváciu dokumentov zo svojej činnosti,
- styk s úradmi štátnej správy vyplývajúci s vedenej agendy, styk s poisťovňami,

ZVÁRAČ

- riadi sa pokynmi stavbyvedúceho
- zváranie kovov,
- práca s el. ručným náradím (pílky, teplovzdušné pištole, vŕtačky),
- práca s pneumatickým náradím,
- obsluha čerpadla,
- zámočnicke práce,
- zváranie plastov,
- montážne práce,

INŠTALATÉR

- riadi sa pokynmi stavbyvedúceho
- práca s el. ručným náradím (pílky, teplovzdušné pištole, vŕtačky),
- práca s pneumatickým náradím,
- obsluha čerpadla,
- zámočnicke práce,
- montážne práce

STROJNÍK

- riadi sa pokynmi stavbyvedúceho
- obsluha čerpadla,
- montážne práce,
- riadenie špeciálnych stavebných strojov

4. Významní dodávatelia a odberatelia

Prehľad najvýznamnejších odberateľov :

- SPP-distribúcia, a.s., Mlynské nivy 44/b, 825 01 Bratislava
- SUNFLOWER s.r.o., Alžbetínske nám. 328, 929 01 Dunajská Streda
- FB Build s.r.o
- GEOREAL, a.s.

Prehľad najvýznamnejších dodávateľov :

- AQUAMONT spol. s r.o., 925 03 Horné Saliby 1087
- SUNFLOWER s.r.o., Alžbetínske nám. 328, 929 01 Dunajská Streda
- PIPELIFE SLOVAKIA, s.r.o., Kuzmányho 13, 921 01 Piešťany
- GAMEX TRADING, s.r.o., Hadovská 870, 945 01 Komárno
- Multitech s.r.o., Veterná 1, 931 01 Šamorín
- AKVAMONT s.r.o., Letištá č.61/319, 929 01 Dunajská Streda

5. Vybrané ekonomické ukazovateľe a finančná situácia spoločnosti

▪ **Prehľad o pohybe DHM v roku 2020**

SAMOSTATNÉ HNUTEĽNÉ VECI :

zaradenie do používania :

- Pásová píla na kov BOMAR
- Pieskovačka
- Vlhkomer
- Vibračný valec ježkový
- Mostová váha do 60t
- Elektrocentrála GR 24000V,
- WACKER NEUSON pásové rýpadlo
- Hydraulické búracie kladivo

vyradenie z dôvodu predaja

- Sejačka na obilniny PNEUSEJ
- Sejačka na presný výsev KUHN MAXIMA
- JCB 3CX SMT
- JCB 8018X

▪ **Finančný majetok spoločnosti**

Stav k 31.12.2020 v €

| | |
|---------------------------------|-------------------|
| Peniaze v pokladniciach : | 24 335,92 |
| Účty v bankách : | 205 813,97 |
| Ceniny : | - |
| Finančný majetok spolu : | 230 149,89 |

▪ **Ekonomické výsledky a porovnania s predchádzajúcimi rokmi**

Prehľad účtovných závierok spoločnosti TIM IS, s.r.o. : r. 2020, 2019, 2018

| Finančné ukazovateľe | 2020 | 2019 | 2018 |
|----------------------------------------------|--------------|--------------|--------------|
| Tržby vrátane tržieb z predaja DM a CP | 2 477 045,00 | 2 322 978,00 | 1 626 910,00 |
| Zisk pred zdanením a úrokmi (EBIT) | 44 261,00 | 340 284,00 | 213 278,00 |
| EBITDA | 198 392,00 | 644 399,00 | 492 370,00 |
| Tržby očistené o Zásoby a Aktiváciu | 2 416 430,00 | 2 287 812,00 | 1 556 787,00 |
| Účtovný cash flow | 209 956,00 | 573 112,00 | 450 616,00 |
| Náklady na predaný tovar a služby (COGS) | 2 007 571,00 | 1 468 952,00 | 901 987,00 |
| Hrubá tvorba zdrojov z prevádzkovej činnosti | 318 502,00 | 713 894,00 | 631 845,00 |
| Čistý prevádzkový zisk po zdanení (NOPAT) | 29 029,00 | 273 567,00 | 169 223,00 |
| Čistý cash flow | -601 324,00 | 30 695,00 | -2 846,00 |

| | | | |
|---------------------------------------|-------------|-------------|-------------|
| Úročený dlh | | -5 300,00 | |
| Celkový dlh | | -5 300,00 | |
| Dlhodobý dlh | | | |
| Krátkodobý dlh | | -5 300,00 | |
| Čistý dlh | -230 150,00 | -836 774,00 | -800 779,00 |
| Marže | | | |
| Hrubá marža | 16,9% | 35,8% | 42,1% |
| EBITDA marža | 8,2% | 28,2% | 31,6% |
| Prevádzková marža | 1,9% | 14,9% | 13,8% |
| Zisková marža | 1,2% | 12,0% | 10,9% |
| Marža účtovného cash flow | 8,7% | 25,1% | 28,9% |
| Ukazovatele zadlženosti | | | |
| Dlh/EBITDA | | -0,01 | |
| Čistý dlh/EBITDA | -1,16 | -1,30 | -1,63 |
| Závazky/EBITDA | 8,08 | 3,36 | 4,80 |
| Celková zadlženosť | 72,3% | 78,6% | 88,2% |
| Podiel dlhu k celkovým aktívam | | -0,2% | |
| Stupeň samofinancovania | 27,7% | 21,4% | 11,8% |
| Podiel dlhu k vlastnému imaniu | | -0,9% | |
| Dlhodobá zadlženosť | | | |
| Krátkodobá zadlženosť | 70,6% | 78,0% | 87,3% |
| Finančná páka | 3,61 | 4,67 | 8,47 |
| Úverová zaťaženosť | | -0,2% | |
| Platobná neschopnosť obchodná | 1,40 | 1,37 | 1,50 |
| Platobná neschopnosť celková | 2,75 | 3,31 | 3,95 |
| Úrokové krytie | N/A | N/A | N/A |
| Krytie dlhovej služby | 10,46 | 68,15 | 37,44 |
| Ukazovatele likvidity | | | |
| Likvidita 1. stupňa | 0,14 | 0,38 | 0,34 |
| Likvidita 2. stupňa | 0,51 | 0,69 | 0,60 |
| Likvidita 3. stupňa | 0,75 | 0,87 | 0,82 |
| Finančné účty/Aktíva | 10,3% | 30,0% | 29,7% |
| Ukazovatele rentability | | | |
| Návratnosť vlastného kapitálu | 4,7% | 46,2% | 53,2% |
| Návratnosť aktív | 1,3% | 9,9% | 6,3% |
| Návratnosť aktív (EBIT) | 2,0% | 12,3% | 7,9% |
| Návratnosť celkového kapitálu (EBIT) | 7,1% | 57,9% | 67,1% |
| Návratnosť dlhodobého kapitálu (EBIT) | 6,9% | 56,7% | 64,6% |
| Návratnosť investovaného kapitálu | 4,7% | 46,6% | 53,2% |
| Ukazovateľ aktivity | | | |
| Doba obratu aktív | 338,94 | 441,47 | 631,48 |
| Obrat aktív | 1,08 | 0,83 | 0,58 |
| Obrat zásob | 5,17 | 3,89 | 1,69 |
| Doba obratu zásob | 70,55 | 93,87 | 216,26 |
| Obrat neobežného majetku | 2,33 | 2,57 | 2,08 |
| Obrat obežného majetku | 2,02 | 1,23 | 0,81 |

| | | | |
|---------------------------------------------|----------|--------|---------|
| Doba obratu pohľadávok | 87,19 | 104,68 | 140,10 |
| Doba inkasa krátkodobých pohľadávok | 87,13 | 103,99 | 139,62 |
| Doba inkasa pohľadávok z obchodného styku | 67,25 | 100,07 | 107,10 |
| Doba splácania záväzkov | 287,95 | 619,02 | 736,88 |
| Doba splácania záväzkov vo vzťahu k tržbám | 239,21 | 344,20 | 551,00 |
| Doba splácania záväzkov z obchodného styku | 113,12 | 245,83 | 214,98 |
| Ďalšie ukazovatele | | | |
| Osobné náklady/Pridaná hodnota | 0,71 | 0,32 | 0,36 |
| Stupeň prevádzkovej páky | 12,3% | 108,6% | 185,0% |
| Efektívna daňová sadzba | 34,4% | 19,6% | 20,7% |
| Krytie personálnych nákladov | 1,41 | 3,15 | 2,77 |
| Krytie personálnych nákladov a odpisov | 0,87 | 1,46 | 1,26 |
| Prirážka | 20,4% | 64,4% | 56,3% |
| Finančná efektívnosť tržieb | -0,25 | 0,01 | 0,00 |
| Schopnosť splácať úroky z čistého cash flow | N/A | N/A | N/A |
| Doba splácania dlhov z čistého cash flow | -2,67 | 70,54 | -830,05 |
| Stupeň oddĺženia | -3750,5% | 141,8% | -12,0% |
| Krátkodobá toková oddĺženosť | -3797,1% | 142,3% | -12,1% |
| Úverová zadĺženosť | | -0,9% | |
| Miera zadĺženosti vlastného imania | 257,9% | 365,4% | 743,1% |
| Credit Scoring | | | |
| Altmanovo Z-skóre | 1,32 | 1,27 | 0,75 |
| INDEX 05 | 0,56 | 0,91 | 0,66 |
| Quick test | 11,00 | 6,00 | 10,00 |
| Binkertov model | 1,15 | 1,56 | 2,25 |
| In. Bonity | 0,75 | 2,59 | 1,98 |
| Tafflerov model | 0,41 | 0,47 | 0,40 |

6. Majetok a záväzky

Spoločnosť k 31.12.2020 vykazuje v €

| | | |
|------------------------------|---------|------------------|
| M A J E T O K spolu : | | 2 243 883 |
| • Neobežný majetok | | 1 036 239 |
| z toho: pozemky | 62 884 | |
| stavby | 136 734 | |
| SHV | 186 169 | |
| poskytn.preddavky | 2 739 | |
| dlhodob.fin.maj. | 647 713 | |
| • Obežný majetok | | 1 195 446 |
| z toho: zásoby | 388 061 | |
| dlhodobé pohl. | 393 | |
| krátk.pohl'advky | 576 842 | |
| finančné účty | 230 150 | |
| • Časové rozlíšenie | | 12 198 |
| z toho: nákl.budúcich období | 12 198 | |

| | | |
|-----------------------------------|-----------|------------------|
| VL. IMANIE A ZÁVÄZKY spolu | | 2 243 883 |
| • Vlastné imanie | | 621 614 |
| z toho : základné imanie | 6 639 | |
| ostatné kapit.fondy | 200 000 | |
| zák.rez.fondy | 81 985 | |
| výsl.hosp.min.rokov | 303 961 | |
| výsl.hosp.za účt.obd. | 29 029 | |
| • Závázky | | 1 603 302 |
| z toho : krátkodobé závázky | 1 583 646 | |
| krátkodobé rezervy | 19 656 | |
| krátk.fin.výpomoci | - | |
| • Časové rozlíšenie | | 18 967 |

7. Výnosy a náklady

Celkové **výnosy** v roku 2020 boli dosiahnuté vo výške **2 606 514,24 €**

Celkové **náklady** v roku 2020 boli vynaložené vo výške **2 562 253,17 €**

8. Informácie o významných rizikách a neistotách, ktorým je účtovná jednotka vystavená

Neexistujú významné riziká a neistoty, ktorým je účtovná jednotka vystavená, okrem tých ktoré sú popísané v iných častiach výročnej správy.

9. Informácie o udalostiach osobitného významu, ktoré nastali po skončení účtovného obdobia

Spoločnosť neidentifikovala žiadne významné následné udalosti po skončení účtovného obdobia do vyhotovenia výročnej správy za rok 2020. Zvážili sme všetky potenciálne dopady COVID na naše podnikateľské aktivity a dospeli sme k záveru, že nemajú významný vplyv na našu schopnosť pokračovať nepretržite v činnosti a fungovať ako zdravý podnik.

10. Informácie o vplyve činnosti účtovnej jednotky na životné prostredie

Výrobná ani obchodná činnosť spoločnosti TIM IS, s.r.o. nemá negatívny vplyv na životné prostredie. Spoločnosť TIM IS, s.r.o. sa vo svojej činnosti riadi platnou legislatívou v príslušnej oblasti a plní si v stanovených termínoch svoje záväzky, ktoré jej z toho vyplývajú.

11. Informácie o nákladoch na činnosť v oblasti výskumu a vývoja

V roku 2020 spoločnosť TIM IS, s.r.o. nerealizovala výskum a ani neaktivovala náklady na vývoj.

12. Informácie o nadobudnutí vlastných obchodných podielov

- Spoločnosť je spoločníkom TIM AGRO, s.r.o., deň zápisu 16.02.2019, výška vkladu 2 500,00 €

13. Informácie o rozdelení zisku

Na valnom zhromaždení konaného dňa 26.10.2020 boli predložené tieto dokumenty :

- výročná správa o činnosti spoločnosti, stave jej majetku a finančnom hospodárení za rok 2020
- návrh na rozdelenie zisku za rok 2019

Valné zhromaždenie schválilo účtovnú závierku za rok 2019, výročnú správu za rok 2019. Vykázaný zisk za rok 2019 bude preúčtovaný na účet nerozdeleného zisku 428011.

14. Informácie o organizačnej zložke v zahraničí

Spoločnosť TIM IS, s.r.o. nemá žiadnu organizačnú zložku v zahraničí.

15. Účtovná závierka

viď. Príloha č.1

16. Správa auditora o overení ročnej závierky

viď. Príloha č.2

TIM IS, s.r.o.
Kulačská 7
929 01 Dunajská Streda
IČO: 36261157, IČ DPH: SK2021841338
tel./fax: +42131/552.1069



.....
Ing. Tibor Szabó
konateľ

