

**SPRÁVA AUDÍTORA**  
o overení účtovnej závierky a výročnej správy  
k 31. decembru 2020

spoločnosti  
**Poľnohospodárske družstvo Čachtice, alebo skrátene PD Čachtice**

Bratislava, Slovenská republika  
06. septembra 2021

## SPRÁVA NEZÁVISLÉHO AUDÍTORA

akcionárom a štatutárnemu orgánu spoločnosti  
**Pol'nohospodárske družstvo Čachtice, alebo skráteno PD Čachtice**

### Správa z auditu účtovnej závierky

#### Podmieneny názor

Uskutočnili sme audit účtovnej závierky spoločnosti **Pol'nohospodárske družstvo Čachtice, alebo skráteno PD Čachtice, Družstevná 682/33, 916 21 Čachtice, IČO: 00 206 792** (ďalej len „Spoločnosť“), ktorá obsahuje súvahu k **31. decembru 2020**, výkaz ziskov a strát za rok končiaci sa k uvedenému dátumu, a poznámky, ktoré obsahujú súhrn významných účtovných zásad a účtovných metód.

**Podľa nášho názoru, okrem vplyvu skutočnosti opísanej v odseku Základ pre podmienený názor, priložená účtovná závierka poskytuje pravdivý a verný obraz finančnej situácie Spoločnosti k 31. decembru 2020 a výsledku jej hospodárenia za rok končiaci sa k uvedenému dátumu podľa zákona č. 431/2002 Z.z. o účtovníctve v znení neskorších predpisov (ďalej len „zákon o účtovníctve“).**

#### Základ pre podmienený názor

Spoločnosť vykazuje v súvahe zásoby vlastných výrobkov vo výške 794 614 €. Spoločnosť ocenila zásoby predajnou zmluvnou cenou, ktorá je vyššia ako vlastné náklady, čo nie je v súlade so zákonom o účtovníctve. Údaje spoločnosti naznačujú, že ak by sa zásoby ocenili vlastnými nákladmi na výrobu, boli by o 163 000 € nižšie, čím by sa znížil zisk pred zdanením, aj vlastné imanie o rovnakú sumu.

#### Zodpovednosť štatutárneho orgánu za účtovnú závierku

Štatutárny orgán je zodpovedný za zostavenie tejto účtovnej závierky tak, aby poskytovala pravdivý a verný obraz podľa zákona o účtovníctve a za tie interné kontroly, ktoré považuje za potrebné na zostavenie účtovnej závierky, ktorá neobsahuje významné nesprávnosti, či už v dôsledku podvodu alebo chyby.

Pri zostavovaní účtovnej závierky je štatutárny orgán zodpovedný za zhodnotenie schopnosti Spoločnosti nepretržite pokračovať vo svojej činnosti, za opísanie skutočností týkajúcich sa nepretržitého pokračovania v činnosti, ak je to potrebné, a za použitie predpokladu nepretržitého pokračovania v činnosti v účtovníctve, ibaže by mal v úmysle Spoločnosť zlikvidovať alebo ukončiť jej činnosť, alebo by nemal inú realistickú možnosť než tak urobiť.

#### Zodpovednosť audítora za audit účtovnej závierky

Našou zodpovednosťou je získať primerané uistenie, či účtovná závierka ako celok neobsahuje významné nesprávnosti, či už v dôsledku podvodu alebo chyby, a vydať správu audítora, vrátane názoru. Primerané uistenie je uistenie vysokého stupňa, ale nie je zárukou toho, že audit vykonaný podľa medzinárodných audítorských štandardov vždy odhalí významné nesprávnosti, ak také existujú. Nesprávnosti môžu vzniknúť v dôsledku podvodu alebo chyby a za významné sa považujú vtedy, ak by sa dalo odôvodnene očakávať, že jednotlivito alebo v súhrne by mohli ovplyvniť ekonomické rozhodnutia používateľov, uskutočnené na základe tejto účtovnej závierky.

V rámci auditu uskutočneného podľa medzinárodných audítorských štandardov, počas celého auditu uplatňujeme odborný úsudok a zachováваме profesionálny skepticizmus. Okrem toho:

- Identifikujeme a posudzujeme riziká významnej nesprávnosti účtovnej závierky, či už v dôsledku podvodu alebo chyby, navrhujeme a uskutočňujeme audítorské postupy reagujúce na tieto riziká a získavame audítorské dôkazy, ktoré sú dostatočné a vhodné na poskytnutie základu pre náš názor. Riziko neodhalenia významnej nesprávnosti v dôsledku podvodu je vyššie ako toto riziko v dôsledku chyby, pretože podvod môže zahŕňať tajnú dohodu, falšovanie, úmyselné vynechanie, nepravdivé vyhlásenie alebo obídenie internej kontroly.

- Oboznamujeme sa s internými kontrolami relevantnými pre audit, aby sme mohli navrhnúť audítorské postupy vhodné za daných okolností, ale nie za účelom vyjadrenia názoru na efektívnosť interných kontrol Spoločnosti.
- Hodnotíme vhodnosť použitých účtovných zásad a účtovných metód a primeranosť účtovných odhadov a uvedenie s nimi súvisiacich informácií, uskutočnené štatutárnym orgánom.
- Robíme záver o tom, či štatutárny orgán vhodne v účtovníctve používa predpoklad nepretržitého pokračovania v činnosti a na základe získaných audítorských dôkazov záver o tom, či existuje významná neistota v súvislosti s udalosťami alebo okolnosťami, ktoré by mohli významne spochybnit' schopnosť Spoločnosti nepretržite pokračovať v činnosti. Ak dospejeme k záveru, že významná neistota existuje, sme povinní upozorniť v našej správe audítora na súvisiace informácie uvedené v účtovnej závierke alebo, ak sú tieto informácie nedostatočné, modifikovať náš názor. Naše závery vychádzajú z audítorských dôkazov získaných do dátumu vydania našej správy audítora. Budúce udalosti alebo okolnosti však môžu spôsobiť, že Spoločnosť prestane pokračovať v nepretržitej činnosti.
- Hodnotíme celkovú prezentáciu, štruktúru a obsah účtovnej závierky vrátane informácií v nej uvedených, ako aj to, či účtovná závierka zachytáva uskutočnené transakcie a udalosti spôsobom, ktorý vedie k ich vernému zobrazeniu.

## Správa k ďalším požiadavkám zákonov a iných právnych predpisov

### Správa k informáciám, ktoré sa uvádzajú vo výročnej správe

Štatutárny orgán je zodpovedný za informácie uvedené vo výročnej správe, zostavenej podľa požiadaviek zákona o účtovníctve. Náš vyššie uvedený názor na účtovnú závierku sa nevzťahuje na iné informácie vo výročnej správe.

V súvislosti s auditom účtovnej závierky je našou zodpovednosťou oboznámenie sa s informáciami uvedenými vo výročnej správe a posúdenie, či tieto informácie nie sú vo významnom nesúlade s auditovanou účtovnou závierkou alebo našimi poznatkami, ktoré sme získali počas auditu účtovnej závierky, alebo sa inak zdajú byť významne nesprávne.

Posúdili sme, či výročná správa Spoločnosti obsahuje informácie, ktorých uvedenie vyžaduje zákon o účtovníctve.

### **Na základe prác vykonaných počas auditu účtovnej závierky, podľa nášho názoru:**

- **informácie uvedené vo výročnej správe zostavenej za obdobie končiace sa k 31. decembru 2020 sú v súlade s účtovnou závierkou za dané obdobie,**
- **výročná správa obsahuje informácie podľa zákona o účtovníctve.**

Okrem toho, na základe našich poznatkov o účtovnej jednotke a situácii v nej, ktoré sme získali počas auditu účtovnej závierky, sme povinní uviesť, či sme zistili významné nesprávnosti vo výročnej správe, ktorú sme obdržali pred dátumom vydania tejto správy audítora. V tejto súvislosti neexistujú zistenia, ktoré by sme mali uviesť.

Bratislava, 06. septembra 2021

BPS Audit, s. r. o.  
Licencia UDVA č. 406

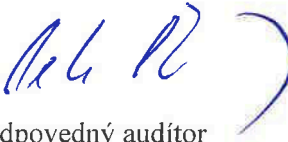

  
Zodpovedný audítor  
Mgr. Peter Šebest  
Licencia SKAU č. 960

# ÚČTOVNÁ ZÁVIERKA

podnikateľov v podvojnóm účtovníctve



zostavená k 31.12.2020

Číselné údaje sa zarovnávajú vpravo, ostatné údaje sa píšú zľava. Nevyplnené riadky sa ponechávajú prázdne.

Údaje sa vyplňajú paličkovým písmom (podľa tohto vzoru), písacím strojom alebo tlačiarňou, a to čiernou alebo tmavomodrou farbou.

Á Ā B Ć D Ě F G H Í J K L M N O P Q R Š T Ú V X Ý Ž 0 1 2 3 4 5 6 7 8 9

Daňové identifikačné číslo 2 0 2 0 3 8 0 1 9 7 IČO 0 0 2 0 6 7 9 2 SK NACE	Účtovná závierka x riadna mimoriadna priebežná	Účtovná jednotka malá x veľká (vyznačí sa x)	Mesiac Rok od 1 2 0 2 0 do 1 2 2 0 2 0 Bezprostredne predchádzajúce obdobie od 1 2 0 1 9 do 1 2 2 0 1 9
--	---	---	--

Priložené súčasti účtovnej závierky

 Súvaha (Úč POD 1-01)  
(v celých eurách)

 Výkaz ziskov a strát (Úč POD 2-01)  
(v celých eurách)

 Poznámky (Úč POD 3-01)  
(v celých eurách alebo eurocentoch)

Obchodné meno (názov) účtovnej jednotky

P o ľ n o h o s p o d á r s k e d r u ž s t v o  
Č a c h t i c e

Sídlo účtovnej jednotky

Ulica Družstevná Číslo 6 8 2 / 3 3

PSČ Obec  
9 1 6 2 1 Č a c h t i c e

Označenie obchodného registra a číslo zápisu obchodnej spoločnosti

O R O S T r e n č í n , v l . D r . , o d d . 3 5 / R

Telefónne číslo

0 3 2 7 7 4 2 9 1 1

Faxové číslo

E-mailová adresa

p d c a c h t i c e @ p d c a c h t i c e . s k

Zostavená dňa:

1 9 . 0 3 . 2 0 2 1

Schválená dňa:

1 7 . 0 8 . 2 0 2 1

Podpisový záznam štatutárneho orgánu účtovnej jednotky alebo člena štatutárneho orgánu účtovnej jednotky alebo podpisový záznam fyzickej osoby, ktorá je účtovnou jednotkou:

Záznamy daňového úradu

Miesto pre evidenčné číslo

Odtlačok prezentačnej pečiatky daňového úradu



Ozna- čenie a	STRANA AKTÍV b	Číslo riadku c	Bežné účtovné obdobie		Bezprostredne predchádzajúce účtovné obdobie		
			1	Brutto - časť 1		Netto 2	Netto 3
				Korekcia - časť 2			
	<b>SPOLU MAJETOK</b> r. 02 + r. 33 + r. 74	01		1 5 4 0 2 5 8 6	5 1 3 0 4 9 9		
				1 0 2 7 2 0 8 7		6 3 2 2 0 8 6	
<b>A.</b>	<b>Neobežný majetok</b> r. 03 + r. 11 + r. 21	02		1 2 7 9 1 8 9 8	2 5 2 3 8 7 0		
				1 0 2 6 8 0 2 8		2 9 9 3 7 5 0	
<b>A.I.</b>	<b>Dlhodobý nehmotný majetok súčet (r. 04 až r. 10)</b>	03		5 9 2 0 0			
				5 9 2 0 0		2 5 0 0	
A.I.1.	Aktivované náklady na vývoj (012) - /072, 091A/	04					
2.	Softvér (013) - /073, 091A/	05					
3.	Oceniteľné práva (014) - /074, 091A/	06		1 0 0 0 0			
				1 0 0 0 0		2 5 0 0	
4.	Goodwill (015) - /075, 091A/	07					
5.	Ostatný dlhodobý nehmotný majetok (019, 01X) - /079, 07X, 091A/	08		4 9 2 0 0			
				4 9 2 0 0			
6.	Obstarávaný dlhodobý nehmotný majetok (041) - /093/	09					
7.	Poskytnuté preddavky na dlhodobý nehmotný majetok (051) - /095A/	10					
<b>A.II.</b>	<b>Dlhodobý hmotný majetok súčet (r. 12 až r. 20)</b>	11		1 2 7 3 0 8 9 8	2 5 2 2 0 7 0		
				1 0 2 0 8 8 2 8		2 9 8 2 3 4 0	
A.II.1.	Pozemky (031) - /092A/	12		2 8 5 1 6 5	2 8 5 1 6 5		
						2 8 4 9 6 2	
2.	Stavby (021) - /081, 092A/	13		4 4 6 5 3 5 4	1 0 8 6 7 7 2		
				3 3 7 8 5 8 2		7 5 2 6 5 0	
3.	Samostatné hnutelné veci a súbory hnutelných vecí (022) - /082, 092A/	14		5 6 3 8 5 8 1	3 9 3 3 5 0		
				5 2 4 5 2 3 1		3 6 2 8 2 2	



Označenie a	STRANA AKTÍV b	Číslo riadku c	Bežné účtovné obdobie		Bezprostredne predchádzajúce účtovné obdobie
			1	2	
			Brutto - časť 1 Korekcia - časť 2	Netto	
			Netto 3		
4.	Pestovateľské celky trvalých porastov (025) - /085, 092A/	15	1 9 0 0 3 8 5	4 8 7 3 6 3	
			1 4 1 3 0 2 2		9 9 8 4 1 8
5.	Základné stádo a ťažné zvieratá (026) - /086, 092A/	16	4 0 3 9 1 6	2 3 1 9 2 3	
			1 7 1 9 9 3		2 1 1 5 1 5
6.	Ostatný dlhodobý hmotný majetok (029, 02X, 032) - /089, 08X, 092A/	17			
7.	Obstarávaný dlhodobý hmotný majetok (042) - /094/	18	3 7 4 9 7	3 7 4 9 7	
					3 7 1 9 7 3
8.	Poskytnuté preddavky na dlhodobý hmotný majetok (052) - /095A/	19			
9.	Opravná položka k nadobudnutému majetku (+/- 097) +/- 098	20			
A.III.	Dlhodobý finančný majetok súčet (r. 22 až r. 32)	21	1 8 0 0	1 8 0 0	
					8 9 1 0
A.III.1.	Podielové cenné papiere a podiely v prepojených účtovných jednotkách (061A, 062A, 063A) - /096A/	22			
2.	Podielové cenné papiere a podiely s podielovou účasťou okrem v prepojených účtovných jednotkách (062A) - /096A/	23			
3.	Ostatné realizovateľné cenné papiere a podiely (063A) - /096A/	24	1 8 0 0	1 8 0 0	
					8 9 1 0
4.	Pôžičky prepojeným účtovným jednotkám (066A) - /096A/	25			
5.	Pôžičky v rámci podielovej účasti okrem prepojeným účtovným jednotkám (066A) - /096A/	26			
6.	Ostatné pôžičky (067A) - /096A/	27			
7.	Dlhové cenné papiere a ostatný dlhodobý finančný majetok (065A, 069A, 06XA) - /096A/	28			



Označenie a	STRANA AKTÍV b	Číslo riadku c	Bežné účtovné obdobie		Bezprostredne predchádzajúce účtovné obdobie
			1	2	
			Brutto - časť 1		Netto
			Korekcia - časť 2		
8.	Pôžičky a ostatný dlhodobý finančný majetok so zostatkovou dobou splatnosti najviac jeden rok (066A, 067A, 069A, 06XA) - /096A/	29			
9.	Účty v bankách s dobou viazanosti dlhšou ako jeden rok (22XA)	30			
10.	Obstarávaný dlhodobý finančný majetok (043) - /096A/	31			
11.	Poskytnuté preddavky na dlhodobý finančný majetok (053) - /095A/	32			
B.	Obežný majetok r. 34 + r. 41 + r. 53 + r. 66 + r. 71	33	2 6 0 3 0 1 1	2 5 9 8 9 5 2	
			4 0 5 9		3 1 7 1 5 9 7
B.I.	Zásoby súčet (r. 35 až r. 40)	34	2 0 6 1 7 2 6	2 0 6 1 7 2 6	
					1 8 5 9 3 6 2
B.I.1.	Materiál (112, 119, 11X) - /191, 19X/	35	2 3 2 2 9 3	2 3 2 2 9 3	
					2 7 3 3 1 2
2.	Nedokončená výroba a polotovary vlastnej výroby (121, 122, 12X) - /192, 193, 19X/	36	3 8 4 7 2 0	3 8 4 7 2 0	
					3 6 6 6 3 4
3.	Výrobky (123) - /194/	37	1 1 2 6 0 7 3	1 1 2 6 0 7 3	
					1 0 4 6 0 9 7
4.	Zvieratá (124) - /195/	38	2 5 5 2 9 6	2 5 5 2 9 6	
					1 7 1 4 7 3
5.	Tovar (132, 133, 13X, 139) - /196, 19X/	39	4 5 7 4 7	4 5 7 4 7	
					1 0 4 9
6.	Poskytnuté preddavky na zásoby (314A) - /391A/	40	1 7 5 9 7	1 7 5 9 7	
					7 9 7
B.II.	Dlhodobé pohľadávky súčet (r. 42 + r. 46 až r. 52)	41			
B.II.1.	Pohľadávky z obchodného styku súčet (r. 43 až r. 45)	42			





Označenie a	STRANA AKTÍV b	Číslo riadku c	Bežné účtovné obdobie		Bezprostredne predchádzajúce účtovné obdobie
			1	2	
			Brutto - časť 1	Netto	Netto
			Korekcia - časť 2		
1.c.	Ostatné pohľadávky z obchodného styku (311A, 312A, 313A, 314A, 315A, 31XA) - /391A/	57	3 0 5 4 6 3	3 0 1 4 0 4	
			4 0 5 9		4 4 0 4 1 8
2.	Čistá hodnota zákazky (316A)	58			
3.	Ostatné pohľadávky voči prepojeným účtovným jednotkám (351A) - /391A/	59			
4.	Ostatné pohľadávky v rámci podielovej účasti okrem pohľadávok voči prepojeným účtovným jednotkám (351A) - /391A/	60			
5.	Pohľadávky voči spoločníkom, členom a združeniu (354A, 355A, 358A, 35XA, 398A) - /391A/	61			
6.	Sociálne poistenie (336A) - /391A/	62			
7.	Daňové pohľadávky a dotácie (341, 342, 343, 345, 346, 347) - /391A/	63	2 1 5 3	2 1 5 3	
					5 3 5 9 6 8
8.	Pohľadávky z derivátových operácií (373A, 376A)	64			
9.	Iné pohľadávky (335A, 33XA, 371A, 374A, 375A, 378A) - /391A/	65	- 1 3 3	- 1 3 3	
					- 1 3 3
<b>B.IV.</b>	<b>Krátkodobý finančný majetok súčet (r. 67 až r. 70)</b>	<b>66</b>			
B.IV.1.	Krátkodobý finančný majetok v prepojených účtovných jednotkách (251A, 253A, 256A, 257A, 25XA) - /291A, 29XA/	67			
2.	Krátkodobý finančný majetok bez krátkodobého finančného majetku v prepojených účtovných jednotkách (251A, 253A, 256A, 257A, 25XA) - /291A, 29XA/	68			
3.	Vlastné akcie a vlastné obchodné podiely (252)	69			
4.	Obstarávaný krátkodobý finančný majetok (259, 314A) - /291A/	70			



Označenie a	STRANA AKTÍV b	Číslo riadku c	Bežné účtovné obdobie		Bezprostredne predchádzajúce účtovné obdobie
			1	2	
			Brutto - časť 1		Korekcia - časť 2
B.V.	Finančné účty r. 72 + r. 73	71	2 3 3 8 0 2	2 3 3 8 0 2	3 3 5 9 8 2
B.V.1.	Peniaze (211, 213, 21X)	72	2 3 4 8 7	2 3 4 8 7	1 3 3 3 2
2.	Účty v bankách (221A, 22X, +/- 261)	73	2 1 0 3 1 5	2 1 0 3 1 5	3 2 2 6 5 0
C.	Časové rozlíšenie súčet (r. 75 až r. 78)	74	7 6 7 7	7 6 7 7	1 5 6 7 3 9
C.1.	Náklady budúcich období dlhodobé (381A, 382A)	75			2 7 4
2.	Náklady budúcich období krátkodobé (381A, 382A)	76	5 6 4 2	5 6 4 2	5 0 1 3
3.	Príjmy budúcich období dlhodobé (385A)	77			
4.	Príjmy budúcich období krátkodobé (385A)	78	2 0 3 5	2 0 3 5	1 5 1 4 5 2

Označenie a	STRANA PASÍV b	Číslo riadku c	Bežné účtovné obdobie 4	Bezprostredne predchádzajúce účtovné obdobie 5
	<b>SPOLU VLASTNÉ IMANIE A ZÁVÄZKY</b> r. 80 + r. 101 + r. 141	79	5 1 3 0 4 9 9	6 3 2 2 0 8 6
A.	<b>Vlastné imanie</b> r. 81 + r. 85 + r. 86 + r. 87 + r. 90 + r. 93 + r. 97 + r. 100	80	3 5 3 6 0 8 7	3 8 2 6 7 0 6
A.I.	<b>Základné imanie</b> súčet (r. 82 až r. 84)	81	2 8 1 7 6 5 7	2 8 8 4 6 8 7
A.I.1.	Základné imanie (411 alebo +/- 491)	82	2 8 2 0 3 1 3	2 8 8 6 0 1 5
2.	Zmena základného imania +/- 419	83	- 2 6 5 6	- 1 3 2 8
3.	Pohľadávky za upísané vlastné imanie (/-/353)	84		
A.II.	<b>Emisné ážio (412)</b>	85		
A.III.	<b>Ostatné kapitálové fondy (413)</b>	86	1 0 5 3 8 3 4	1 0 3 6 1 3 9
A.IV.	<b>Zákonné rezervné fondy</b> r. 88 + r. 89	87	1 9 1 0 4 8 4	1 8 6 4 4 9 3
A.IV.1.	Zákonný rezervný fond a nedeliteľný fond (417A, 418, 421A, 422)	88	1 9 1 0 4 8 4	1 8 6 4 4 9 3
2.	Rezervný fond na vlastné akcie a vlastné podiely (417A, 421A)	89		



Označenie a	STRANA PASÍV b	Číslo riadku c	Bežné účtovné obdobie 4	Bezprostredne predchádzajúce účtovné obdobie 5
A.V.	Ostatné fondy zo zisku r. 91 + r. 92	90	3 5 5 8 0 1	3 5 5 8 0 1
A.V.1.	Štatutárne fondy (423, 42X)	91		
2.	Ostatné fondy (427, 42X)	92	3 5 5 8 0 1	3 5 5 8 0 1
A.VI.	Oceňovacie rozdiely z precenenia súčet (r. 94 až r. 96)	93	1 6 2	1 6 2
A.VI.1.	Oceňovacie rozdiely z precenenia majetku a záväzkov (+/- 414)	94		
2.	Oceňovacie rozdiely z kapitálových účasť ( +/- 415)	95	1 6 2	1 6 2
3.	Oceňovacie rozdiely z precenenia pri zlúčení, splnutí a rozdelení (+/- 416)	96		
A.VII.	Výsledok hospodárenia minulých rokov r. 98 + r. 99	97	- 2 3 1 4 5 7 6	- 2 0 7 2 6 0 6
A.VII.1.	Nerozdelený zisk minulých rokov (428)	98		
2.	Neuhradená strata minulých rokov (-/429)	99	- 2 3 1 4 5 7 6	- 2 0 7 2 6 0 6
A.VIII.	Výsledok hospodárenia za účtovné obdobie po zdanení +/- r. 01 - (r. 81 + r. 85 + r. 86 + r. 87 + r. 90 + r. 93 + r. 97 + r. 101 + r. 141)	100	- 2 8 7 2 7 5	- 2 4 1 9 7 0
B.	Záväzky r. 102 + r. 118 + r. 121 + r. 122 + r. 136 + r. 139 + r. 140	101	1 2 9 0 8 2 8	2 1 2 0 1 7 4
B.I.	Dlhodobé záväzky súčet (r. 103 + r. 107 až r. 117)	102	8 8 5 9 8	1 8 5 6 3 0
B.I.1.	Dlhodobé záväzky z obchodného styku súčet (r. 104 až r. 106)	103		
1.a.	Záväzky z obchodného styku voči prepojeným účtovným jednotkám (321A, 475A, 476A)	104		
1.b.	Záväzky z obchodného styku v rámci podielovej účasti okrem záväzkov voči prepojeným účtovným jednotkám (321A, 475A, 476A)	105		
1.c.	Ostatné záväzky z obchodného styku (321A, 475A, 476A)	106		
2.	Čistá hodnota zákazky (316A)	107		
3.	Ostatné záväzky voči prepojeným účtovným jednotkám (471A, 47XA)	108		
4.	Ostatné záväzky v rámci podielovej účasti okrem záväzkov voči prepojeným účtovným jednotkám (471A, 47XA)	109		
5.	Ostatné dlhodobé záväzky (479A, 47XA)	110	1 7 4 4 1	2 9 3 4 3
6.	Dlhodobé prijaté preddavky (475A)	111		
7.	Dlhodobé zmenky na úhradu (478A)	112		
8.	Vydané dlhopisy (473A/-/255A)	113		
9.	Záväzky zo sociálneho fondu (472)	114	2 2 0 3 5	1 9 2 7 6
10.	Iné dlhodobé záväzky (336A, 372A, 474A, 47XA)	115		
11.	Dlhodobé záväzky z derivátových operácií (373A, 377A)	116		
12.	Odložený daňový záväzok (481A)	117	4 9 1 2 2	1 3 7 0 1 1



Označenie a	STRANA PASÍV b	Číslo riadku c	Bežné účtovné obdobie 4	Bezprostredne predchádzajúce účtovné obdobie 5
B.II.	<b>Dlhodobé rezervy r. 119 + r. 120</b>	<b>118</b>		
B.II.1.	Zákonné rezervy (451A)	119		
2.	Ostatné rezervy (459A, 45XA)	120		
B.III.	<b>Dlhodobé bankové úvery (461A, 46XA)</b>	<b>121</b>	<b>2 0 3 0 5 8</b>	<b>1 4 7 0 0 6</b>
B.IV.	<b>Krátkodobé záväzky súčet (r. 123 + r. 127 až r. 135)</b>	<b>122</b>	<b>7 8 2 0 2 1</b>	<b>1 0 6 8 0 0 1</b>
B.IV.1.	<b>Záväzky z obchodného styku súčet (r. 124 až r. 126)</b>	<b>123</b>	<b>6 2 6 6 9 7</b>	<b>9 1 8 5 8 3</b>
1.a.	Záväzky z obchodného styku voči prepojeným účtovným jednotkám (321A, 322A, 324A, 325A, 326A, 32XA, 475A, 476A, 478A, 47XA)	124		
1.b.	Záväzky z obchodného styku v rámci podielovej účasti okrem záväzkov voči prepojeným účtovným jednotkám (321A, 322A, 324A, 325A, 326A, 32XA, 475A, 476A, 478A, 47XA)	125		
1.c.	Ostatné záväzky z obchodného styku (321A, 322A, 324A, 325A, 326A, 32XA, 475A, 476A, 478A, 47XA)	126	<b>6 2 6 6 9 7</b>	<b>9 1 8 5 8 3</b>
2.	Čistá hodnota zákazky (316A)	127		
3.	Ostatné záväzky voči prepojeným účtovným jednotkám (361A, 36XA, 471A, 47XA)	128		
4.	Ostatné záväzky v rámci podielovej účasti okrem záväzkov voči prepojeným účtovným jednotkám (361A, 36XA, 471A, 47XA)	129		
5.	Záväzky voči spoločníkom a združeniu (364, 365, 366, 367, 368, 398A, 478A, 479A)	130	<b>1 7 8 0 2</b>	<b>1 7 9 0 8</b>
6.	Záväzky voči zamestnancom (331, 333, 33X, 479A)	131	<b>6 3 8 3 2</b>	<b>6 7 0 4 4</b>
7.	Záväzky zo sociálneho poistenia (336A)	132	<b>4 0 4 2 6</b>	<b>4 3 1 6 5</b>
8.	Daňové záväzky a dotácie (341, 342, 343, 345, 346, 347, 34X)	133	<b>2 1 3 3 2</b>	<b>9 4 9 1</b>
9.	Záväzky z derivátových operácií (373A, 377A)	134		
10.	Iné záväzky (372A, 379A, 474A, 475A, 479A, 47XA)	135	<b>1 1 9 3 2</b>	<b>1 1 8 1 0</b>
B.V.	<b>Krátkodobé rezervy r. 137 + r. 138</b>	<b>136</b>	<b>8 1 5 1 2</b>	<b>7 8 4 0 5</b>
B.V.1.	Zákonné rezervy (323A, 451A)	137	<b>7 9 9 1 2</b>	<b>7 8 0 8 5</b>
2.	Ostatné rezervy (323A, 32X, 459A, 45XA)	138	<b>1 6 0 0</b>	<b>3 2 0</b>
B.VI.	<b>Bežné bankové úvery (221A, 231, 232, 23X, 461A, 46XA)</b>	<b>139</b>	<b>1 3 5 6 3 9</b>	<b>6 4 1 1 3 2</b>
B.VII.	<b>Krátkodobé finančné výpomoci (241, 249, 24X, 473A, /-/255A)</b>	<b>140</b>		
C.	<b>Časové rozlíšenie súčet (r. 142 až r. 145)</b>	<b>141</b>	<b>3 0 3 5 8 4</b>	<b>3 7 5 2 0 6</b>
C.1.	Výdavky budúcich období dlhodobé (383A)	142		
2.	Výdavky budúcich období krátkodobé (383A)	143	<b>7</b>	
3.	Výnosy budúcich období dlhodobé (384A)	144	<b>2 4 9 5 7 2</b>	<b>3 0 3 5 7 5</b>
4.	Výnosy budúcich období krátkodobé (384A)	145	<b>5 4 0 0 5</b>	<b>7 1 6 3 1</b>



Ozna- čenie a	Text b	Číslo riadku c	Skutočnosť	
			bežné účtovné obdobie	bezprostredne predchádzajúce účtovné obdobie
			1	2
*	Čistý obrat (časť účt. tr. 6 podľa zákona)	01	3 7 5 5 7 9 2	3 4 8 0 2 1 1
**	Výnosy z hospodárskej činnosti spolu súčet (r. 03 až r. 09)	02	5 0 5 2 4 5 5	4 7 8 4 6 1 2
I.	Tržby z predaja tovaru (604, 607)	03	4 4 6 3 9 2	3 8 9 1 8
II.	Tržby z predaja vlastných výrobkov (601)	04	2 9 4 9 5 3 5	3 1 2 4 9 5 2
III.	Tržby z predaja služieb (602, 606)	05	3 1 7 4 0 2	2 7 6 1 1 6
IV.	Zmeny stavu vnútroorganizačných zásob (+/-) (účtová skupina 61)	06	1 8 3 6 3 0	2 0 6 5 7 2
V.	Aktivácia (účtová skupina 62)	07	1 8 2 4 7 8	1 9 4 4 6 5
VI.	Tržby z predaja dlhodobého nehmotného majetku, dlhodobého hmotného majetku a materiálu (641, 642)	08	1 1 6 3 8 2	8 7 9 2 0
VII.	Ostatné výnosy z hospodárskej činnosti (644, 645, 646, 648, 655, 657)	09	8 5 6 6 3 6	8 5 5 6 6 9
**	Náklady na hospodársku činnosť spolu r. 11 + r. 12 + r. 13 + r. 14 + r. 15 + r. 20 + r. 21 + r. 24 + r. 25 + r. 26	10	5 4 1 5 7 1 3	5 0 2 3 5 5 4
A.	Náklady vynaložené na obstaranie predaného tovaru (504, 507)	11	3 9 1 2 5 8	2 8 5 7 0
B.	Spotreba materiálu, energie a ostatných neskladovateľných dodávok (501, 502, 503)	12	2 0 3 5 2 2 6	2 1 2 4 1 1 5
C.	Opravné položky k zásobám (+/-) (505)	13		
D.	Služby (účtová skupina 51)	14	5 2 6 7 4 4	5 6 7 4 1 7
E.	Osobné náklady (r. 16 až r. 19)	15	1 4 2 6 3 1 1	1 5 5 4 9 2 4
E.1.	Mzdové náklady (521, 522)	16	1 0 2 3 3 8 5	1 1 0 1 6 5 6
2.	Odmeny členom orgánov spoločnosti a družstva (523)	17		
3.	Náklady na sociálne poistenie (524, 525, 526)	18	3 5 9 5 5 4	3 8 5 2 9 8
4.	Sociálne náklady (527, 528)	19	4 3 3 7 2	6 7 9 7 0
F.	Dane a poplatky (účtová skupina 53)	20	5 4 6 1 4	5 9 8 7 3
G.	Odpisy a opravné položky k dlhodobému nehmotnému majetku a dlhodobému hmotnému majetku (r. 22 + r. 23)	21	8 6 7 7 3 9	5 7 1 2 1 6
G.1.	Odpisy dlhodobého nehmotného majetku a dlhodobého hmotného majetku (551)	22	8 6 7 7 3 9	5 7 1 2 1 6
2.	Opravné položky k dlhodobému nehmotnému majetku a dlhodobému hmotnému majetku (+/-) (553)	23		
H.	Zostatková cena predaného dlhodobého majetku a predaného materiálu (541, 542)	24	6 6 2 5 2	6 6 9 1 4
I.	Opravné položky k pohľadávkam (+/-) (547)	25	- 1 9 8 5	5 2 3 3
J.	Ostatné náklady na hospodársku činnosť (543, 544, 545, 546, 548, 549, 555, 557)	26	4 9 5 5 4	4 5 2 9 2
***	Výsledok hospodárenia z hospodárskej činnosti (+/-) (r. 02 - r. 10)	27	- 3 6 3 2 5 8	- 2 3 8 9 4 2



Označenie a	Text b	Číslo riadku c	Skutočnosť	
			bežné účtovné obdobie 1	bezprostredne predchádzajúce účtovné obdobie 2
			*	Pridaná hodnota (r. 03 + r. 04 + r. 05 + r. 06 + r. 07) - (r. 11 + r. 12 + r. 13 + r. 14)
**	Výnosy z finančnej činnosti spolu r. 30 + r. 31 + r. 35 + r. 39 + r. 42 + r. 43 + r. 44	29	1 5 0 1 0	
VIII.	Tržby z predaja cenných papierov a podielov (661)	30	1 5 0 0 0	
IX.	Výnosy z dlhodobého finančného majetku súčet (r. 32 až r. 34)	31		
IX.1.	Výnosy z cenných papierov a podielov od prepojených účtovných jednotiek (665A)	32		
2.	Výnosy z cenných papierov a podielov v podielovej účasti okrem výnosov prepojených účtovných jednotiek (665A)	33		
3.	Ostatné výnosy z cenných papierov a podielov (665A)	34		
X.	Výnosy z krátkodobého finančného majetku súčet (r. 36 až r. 38)	35		
X.1.	Výnosy z krátkodobého finančného majetku od prepojených účtovných jednotiek (666A)	36		
2.	Výnosy z krátkodobého finančného majetku v podielovej účasti okrem výnosov prepojených účtovných jednotiek (666A)	37		
3.	Ostatné výnosy z krátkodobého finančného majetku (666A)	38		
XI.	Výnosové úroky (r. 40 + r. 41)	39		
XI.1.	Výnosové úroky od prepojených účtovných jednotiek (662A)	40		
2.	Ostatné výnosové úroky (662A)	41		
XII.	Kurzové zisky (663)	42	1 0	
XIII.	Výnosy z precenenia cenných papierov a výnosy z derivátových operácií (664, 667)	43		
XIV.	Ostatné výnosy z finančnej činnosti (668)	44		
**	Náklady na finančnú činnosť spolu r. 46 + r. 47 + r. 48 + r. 49 + r. 52 + r. 53 + r. 54	45	2 6 9 1 7	8 2 7 3
K.	Predané cenné papiere a podiely (561)	46	7 1 1 0	
L.	Náklady na krátkodobý finančný majetok (566)	47		
M.	Opravné položky k finančnému majetku (+/-) (565)	48		
N.	Nákladové úroky (r. 50 + r. 51)	49	1 3 7 2 3	5 6 3 3
N.1.	Nákladové úroky pre prepojené účtovné jednotky (562A)	50		
2.	Ostatné nákladové úroky (562A)	51	1 3 7 2 3	5 6 3 3
O.	Kurzové straty (563)	52	3 7	6 8
P.	Náklady na precenenie cenných papierov a náklady na derivátové operácie (564, 567)	53		
Q.	Ostatné náklady na finančnú činnosť (568, 569)	54	6 0 4 7	2 5 7 2



Ozna- čenie a	Text b	Číslo riadku c	Skutočnosť	
			bežné účtovné obdobie	bezprostredne predchádzajúce účtovné obdobie
			1	2
***	Výsledok hospodárenia z finančnej činnosti (+/-) (r. 29 - r. 45)	55	- 1 1 9 0 7	- 8 2 7 3
****	Výsledok hospodárenia za účtovné obdobie pred zdanením (+/-) (r. 27 + r. 55)	56	- 3 7 5 1 6 5	- 2 4 7 2 1 5
R.	Daň z príjmov (r. 58 + r. 59)	57	- 8 7 8 9 0	- 5 2 4 5
R.1.	Daň z príjmov splatná (591, 595)	58		
2.	Daň z príjmov odložená (+/-) (592)	59	- 8 7 8 9 0	- 5 2 4 5
S.	Prevod podielov na výsledku hospodárenia spoločníkom (+/- 596)	60		
****	Výsledok hospodárenia za účtovné obdobie po zdanení (+/-) (r. 56 - r. 57 - r. 60)	61	- 2 8 7 2 7 5	- 2 4 1 9 7 0

**Poľnohospodárske družstvo Čachtice**

IČO

0	0	2	0	6	7	9	2
---	---	---	---	---	---	---	---

DIČ

2	0	2	0	3	8	0	1	9	7
---	---	---	---	---	---	---	---	---	---

---

**Poznámky  
individuálnej účtovnej závierky  
zostavenej k 31. decembru 2020**

# Poľnohospodárske družstvo Čachtice

Poznámky k účtovnej závierke  
k 31. decembru 2020

Poznámky Úč POD 3 - 04

IČO

0	0	2	0	6	7	9	2	
---	---	---	---	---	---	---	---	--

DIC 2 0 2 0 3 8 0 1 9 7

## A. INFORMÁCIE O ÚČTOVNEJ JEDNOTKE

### a) Založenie spoločnosti

Poľnohospodárske družstvo Čachtice vzniklo 14.12. 1973 na spoločnej členskej schôdzi Jednotných roľníckych družstiev Čachtice a Častkovce. Do obchodného registra bolo zapísané 8. februára 1974 (Obchodný register Okresného súdu Trenčín v Trenčíne oddiel Dr., vložka 35/R).

### b) Hlavnými činnosťami Spoločnosti sú:

- a.) podnikanie v poľnohospodárskej výrobe vrátane predaja nespracovaných poľnohospodárskych výrobkov na účely spracovania a ďalšieho predaja.
- b.) živnostenské podnikanie v odbore
  1. Výroba hotového krmiva pre hospodárske zvieratá
  2. Kúpa tovaru za účelom jeho predaja iným prevádzkovateľom živností (veľkoobchod) v rozsahu voľných živností.
  3. Kúpa tovaru za účelom jeho predaja konečnému spotrebiteľovi (maloobchod) v rozsahu voľných živností.
  4. Mechanické opravy na zákazku alebo na zmluvnom základe
  5. Opracovanie kovu jednoduchým spôsobom
  6. Výroba jednoduchých výrobkov z kovu
  7. Opravy poľnohospodárskych strojov
  8. Ostatné služby v doprave
  9. Demolácia a zemné práce
  10. Vykonávanie bytových stavieb
  11. Vykonávanie jednoduchých stavieb a poddodávok
  12. Opravy elektrických strojov a prístrojov
  13. Výroba a spracovanie mäsa a mäsových výrobkov
  14. Pohostinská činnosť – bufety, závodná kuchyňa
  15. Ubytovacie služby v ubytovacích zariadeniach s prevádzkovaním pohostinských činností v týchto zariadeniach
  16. Cestná nákladná doprava
  17. Cestná nepravidelná hromadná osobná doprava
  18. Spracovanie hrozna na víno
  19. Poskytovanie služieb poľnohospodárskymi mechanizmami
  20. Podnikanie v oblasti nakladania s odpadmi s výnimkou nebezpečných odpadov
  21. Sprostredkovanie obchodu v rozsahu voľnej živnosti
  22. Prevádzkovanie kultúrnych, spoločenských a zábavných zariadení.
  23. Organizovanie športových kultúrnych a iných spoločenských podujatí

zabezpečenie hospodárskych a sociálnych potrieb svojich členov podľa zásad schválených členskou schôdzou alebo predstavenstvo najmä prídel záhumienky a naturálií podľa vnútro družstevných predpisov.

### c) Počet zamestnancov

Údaje o počte zamestnancov za bežné účtovné obdobie a bezprostredne predchádzajúce účtovné obdobie sú uvedené v nasledujúcom prehľade:

Názov položky	Bežné účtovné obdobie	Bezprostredne predchádzajúce účtovné obdobie
Priemerný prepočítaný počet zamestnancov	86	95
Počet zamestnancov ku dňu, ku ktorému sa zostavuje účtovná závierka, z toho:	86	89
počet vedúcich zamestnancov	8	8

### d) Údaje o neobmedzenom ručení

Spoločnosť nie je neobmedzene ručiacim spoločníkom v iných spoločnostiach podľa § 56 ods. 5 Obchodného zákonníka.

Poznámky Úč POD 3 - 04

IČO

0	0	2	0	6	7	9	2	
---	---	---	---	---	---	---	---	--

DIČ 

2	0	2	0	3	8	0	1	9	7
---	---	---	---	---	---	---	---	---	---

**e) Právny dôvod na zostavenie účtovnej závierky**

Účtovná závierka Spoločnosti k 31. decembru 2020 je zostavená ako riadna účtovná závierka podľa § 17 ods. 6 zákona NR SR č. 431/2002 Z. z. o účtovníctve za účtovné obdobie od 1. januára 2020 do 31. decembra 2020. Závierka je zostavená za predpokladu ďalšieho nepretržitého fungovania Spoločnosti.

**f) Dátum schválenia účtovnej závierky za predchádzajúce účtovné obdobie**

Účtovná závierka Spoločnosti k 31. decembru 2018, za predchádzajúce účtovné obdobie, bola schválená na členskej schôdzi družstva konanej dňa 14. septembra 2020.

**B. ZRUŠENÉ S ÚČINNOSŤOU OD 31. DECEMBRA 2013**

**C. INFORMÁCIE O KONSOLIDOVANOM CELKU**

Spoločnosť nemá povinnosti zostaviť konsolidovanú účtovnú závierku a nie je súčasťou žiadneho konsolidovaného celku.

**D. V POZNÁMKACH SA UVÁDZAJÚ ĎALŠIE INFORMÁCIE O :**

**E. INFORMÁCIE O ÚČTOVNÝCH ZÁSADÁCH A ÚČTOVNÝCH METÓDACH**

**Východiská pre zostavenie účtovnej závierky**

- (a) Účtovná závierka bola zostavená za predpokladu, že Spoločnosť bude nepretržite pokračovať vo svojej činnosti.
- (b) Účtovné metódy a všeobecné účtovné zásady boli účtovnou jednotkou konzistentne aplikované.

V účtovnom období 2020 Spoločnosť nevykonala žiadne opravy významných chýb minulých účtovných období.

**(c) spôsob oceňovania jednotlivých zložiek majetku a záväzkov**

- (1) Dlhodobý nehmotný majetok nakupovaný súčasťou obstarávacej ceny dlhodobého nehmotného majetku nie sú úroky z cudzích zdrojov, ktoré vznikli do momentu zaradenia dlhodobého nehmotného majetku do používania.
- (2) Dlhodobý nehmotný majetok vytvorený vlastnou činnosťou sa oceňuje vlastnými nákladmi. Vlastnými nákladmi sú všetky priame náklady vynaložené na vytvorenie tohto majetku. Náklady na výskum sa neaktivujú, účtujú sa do nákladov účtovného obdobia, v ktorom vznikli. Náklady na vývoj sa účtujú do obdobia, v ktorom vznikli, ale tie náklady na vývoj, ktoré sa vzťahujú na jasne definovaný výrobok alebo proces, pri ktorých je možné preukázať technickú realizovateľnosť a možnosť predaja a spoločnosť má dostatočné zdroje na dokončenie projektu, jeho predaj alebo na vnútorné využitie jeho výsledkov, sa aktivujú, a to vo výške, ktorá je pravdepodobná, že sa získa späť z budúcich ekonomických úžitkov.  
Aktivované náklady na vývoj sa odpisujú počas maximálne 5 rokov, a to v tých účtovných obdobiach, v ktorých sa očakáva predaj produktu alebo využívanie procesu. Ak sa zníži ich hodnota, odpisujú sa na sumu, ktorá je pravdepodobná, že sa získa späť z budúcich ekonomických úžitkov.
- (3) Dlhodobý nehmotný majetok obstaraný iným spôsobom sa oceňuje reálnou hodnotou.
- (4) Dlhodobý hmotný majetok nakupovaný sa oceňuje obstarávacou cenou, ktorá zahŕňa cenu obstarania a náklady súvisiace s obstaraním (clo, prepravu, montáž, poisťné a pod.) Súčasťou obstarávacej ceny dlhodobého hmotného majetku nie sú úroky z cudzích zdrojov ani realizované kurzové rozdiely, ktoré vznikli do momentu uvedenia dlhodobého majetku do používania
- (5) Dlhodobý majetok vytvorený vlastnou činnosťou sa oceňuje vlastnými nákladmi. Vlastnými nákladmi sú všetky priame náklady vynaložené na výrobu alebo inú činnosť a nepriame náklady, ktoré sa vzťahujú na výrobu alebo inú činnosť.
- (6) Dlhodobý hmotný majetok obstaraný iným spôsobom sa oceňuje reálnou hodnotou.
- (7) Dlhodobý finančný majetok, cenné papiere a podiely (okrem cenných papierov na obchodovanie) sa oceňujú obstarávacími cenami vrátane nákladov súvisiacich s obstaraním. Od obstarávacej ceny je odpočítané zníženie hodnoty cenných papierov a podielov.
- (8) Zásoby nakúpené sa oceňujú obstarávacou cenou. Obstarávacia cena zahŕňa cenu zásob a náklady súvisiace s obstaraním (clo, prepravu, poisťné, provízie, skonto a pod.). Úroky z cudzích zdrojov nie sú súčasťou obstarávacej ceny. Nakupované zásoby sa oceňujú váženým aritmetickým priemerom z obstarávacích cien.
- (9) Zásoby vytvorené vlastnou činnosťou sa oceňujú vlastnými nákladmi. Vlastné náklady zahŕňajú priame náklady (priamy materiál, priame mzdy a ostatné priame náklady) a časť nepriamych nákladov bezprostredne súvisiacich s vytvorením zásob vlastnou činnosťou (výrobná réžia). Výrobná réžia sa do vlastných nákladov zahŕňa v závislosti od

Poznámky Úč POD 3 - 04

IČO

0	0	2	0	6	7	9	2
---	---	---	---	---	---	---	---

DIČ 

2	0	2	0	3	8	0	1	9	7
---	---	---	---	---	---	---	---	---	---

- stupňa rozpracovanosti týchto zásob. Správna réžia a odbytové náklady nie sú súčasťou vlastných nákladov. Súčasťou vlastných nákladov nie sú úroky z cudzích zdrojov.  
Nedokončená výroba.  
Skutočnými vlastnými nákladmi.  
Vlastné náklady zahrňujú :
- priame materiálové náklady, polotovary, priame mzdy, ostatné priame náklady, výrobná réžia
- Polotovary vlastnej výroby.  
Skutočnými vlastnými nákladmi.  
Vlastné náklady zahrňujú : priame materiálové náklady, priame mzdy, ostatné priame náklady, výrobná réžia
- Výrobky.  
Skutočnými vlastnými nákladmi.  
Vlastné náklady zahrňujú :
- priame materiálové náklady, polotovary, priame mzdy, ostatné priame náklady, výrobná réžia
- Zvieratá.  
Vlastnými nákladmi podľa operatívnych (plánových) kalkulácií  
Vlastné náklady zahrňujú :
- priame materiálové náklady, polotovary, priame mzdy, ostatné priame náklady, výrobná réžia
- Zníženie hodnoty zásob sa zohľadňuje vytvorením opravnej položky.
- (10) Zásoby obstarané iným spôsobom sa oceňujú čistou realizačnou hodnotou. Čistá realizačná hodnota je predpokladaná predajná cena znížená o predpokladané náklady na ich dokončenie a o predpokladané náklady súvisiace s ich predajom.
- (11) Zákazková výroba sa vykazuje použitím metódy stupňa dokončenia zákazky (angl. percentage-of-completion-method). Účtovná jednotka tuto činnosť nevykonáva. Zákazková výstavba nehnuteľnosti – priebežný transfer  
Zákazková výstavba nehnuteľnosti určenej na predaj sa vykazuje podľa metódy stupňa dokončenia.  
Účtovná jednotka tuto činnosť nevykonáva.  
Zákazková výstavba nehnuteľnosti – ostatná (nie priebežný transfer)  
Zákazková výstavba nehnuteľnosti určenej na predaj – ostatná (nie priebežný transfer) sa vykazuje metódou tzv. nulového zisku, t. j. zisk sa vykáže až pri predaji nehnuteľnosti.  
Účtovná jednotka tuto činnosť nevykonáva.
- (12) Pohľadávky pri ich vzniku sa oceňujú ich menovitou hodnotou; postúpené pohľadávky a pohľadávky nadobudnuté vkladom do základného imania sa oceňujú obstarávacou cenou vrátane nákladov súvisiacich s obstaraním. Toto ocenenie sa znižuje o pochybné a nevyožiteľné pohľadávky.
- (13) Krátkodobý finančný majetok, peňažné prostriedky a ceniny sa oceňujú ich menovitou hodnotou. Zníženie ich hodnoty sa vyjadruje opravnou položkou.
- (14) Časové rozlíšenie na strane aktív súvahy, náklady budúcich období a príjmy budúcich období sa oceňujú menovitou hodnotou v čase ich vzniku a vykazujú sa vo výške, ktorá je potrebná na dodržanie zásady vecnej a časovej súvislosti s účtovným obdobím.
- (15) Závazky, vrátane rezerv, dlhopisov, pôžičiek a úverov pri ich vzniku sa oceňujú menovitou hodnotou. Závazky pri ich prevzatí sa oceňujú obstarávacou cenou. Ak sa pri inventarizácii zistí, že suma záväzkov je iná ako ich výška v účtovníctve, uvedú sa záväzky v účtovníctve a v účtovnej závierke v tomto zistenom ocenení.
- (16) Časové rozlíšenie na strane pasív súvahy, výdavky budúcich období a výnosy budúcich období sa oceňujú menovitou hodnotou a vykazujú sa vo výške, ktorá je potrebná na dodržanie zásady vecnej a časovej súvislosti s účtovným obdobím.
- (17) Deriváty sa oceňujú reálnou hodnotou.  
Zmeny reálnych hodnôt zabezpečovacích derivátov sa účtujú bez vplyvu na výsledok hospodárenia, priamo do vlastného imania.  
Zmeny reálnych hodnôt derivátov určených na obchodovanie na tuzemskej burze, zahraničnej burze alebo na inom verejnom trhu sa účtujú s vplyvom na výsledok hospodárenia.  
Zmeny reálnych hodnôt derivátov určených na obchodovanie na neverejnom trhu sa účtujú bez vplyvu na výsledok hospodárenia, priamo do vlastného imania.
- (18) Majetok a záväzky zabezpečené derivátmi, sa oceňujú reálnou hodnotou.
- (19) Prenajatý majetok a majetok obstaraný na základe zmluvy o kúpe prenajatej veci, je obstaranie dlhodobého hmotného majetku na základe nájomnej zmluvy s dojednaným právom kúpy prenajatej veci za dohodnuté platby počas dohodnutej doby nájmu. Majetok prenajatý formou finančného prenájmu vykazuje ako svoj majetok a odpisuje ho jeho nájomca, nie vlastník.  
Pri prijatí majetku nájomcom sa v účtovníctve nájomcu účtuje v deň prijatia majetku na ťarchu príslušného účtu majetku so súvzťažným zápisom v prospech účtu 474 – Závazky z nájmu vo výške dohodnutých platieb zníženými o nerealizované finančné náklady.  
Súčasťou dohodnutých platieb je aj kúpna cena, za ktorú na konci dohodnutej doby finančného prenájmu prechádza vlastnícke právo k prenajatému majetku z prenajímateľa na nájomcu. Dohodnutá doba nájmu je najmenej 60 % doby odpisovania podľa daňových predpisov, minimálne však 3 roky. Platba nájomného je alokovaná medzi splátku istiny a finančné náklady, vypočítané metódou efektívnej úrokovej miery. Finančné náklady sa účtujú na ťarchu účtu 562 – Úroky.

# Poľnohospodárske družstvo Čachtice

Poznámky k účtovnej závierke  
k 31. decembru 2020

Poznámky Úč POD 3 - 04

IČO

0	0	2	0	6	7	9	2
---	---	---	---	---	---	---	---

DIČ 

2	0	2	0	3	8	0	1	9	7
---	---	---	---	---	---	---	---	---	---

- (20) Majetok obstaraný v privatizácii, spoločnosť nevlastní a ani nikdy nevlastnila.  
 (21) Daň z príjmov splatnú za bežné účtovné obdobie a za zdaňovacie obdobie (ďalej len „splatná daň z príjmov“) a daň z príjmov odloženú do budúcich účtovných období a zdaňovacích období (ďalej len „odložená daň z príjmov“), sa oceňuje menovitou hodnotou.

## (d) Tvorba odpisového plánu pre dlhodobý majetok.

Odpisy dlhodobého nehmotného majetku sú stanovené vychádzajúc z predpokladanej doby jeho používania a predpokladaného priebehu jeho opotrebenia. Odpisovať sa začína prvým dňom mesiaca nasledujúceho po uvedení dlhodobého majetku do používania. Drobný dlhodobý nehmotný majetok, ktorého obstarávací cena (resp. vlastné náklady) je 2 400 EUR a nižšia, sa odpisuje jednorazovo pri uvedení do používania. Predpokladaná doba používania, metóda odpisovania a odpisová sadzba sú uvedené v nasledujúcej tabuľke:

	Predpokladaná doba používania v rokoch	Metóda odpisovania	Ročná odpisová sadzba v %
Aktivované náklady na vývoj	5	lineárna	20
Softvér	4	lineárna	25
Oceniteľné práva (licencia)	8	lineárna	12,5
Drobný dlhodobý nehmotný majetok	rôzna	jednorazový odpis	100

Odpisy dlhodobého hmotného majetku sú stanovené vychádzajúc z predpokladanej doby jeho používania a predpokladaného priebehu jeho opotrebenia. Odpisovať sa začína prvým dňom mesiaca nasledujúceho po uvedení dlhodobého majetku do používania. Drobný dlhodobý hmotný majetok, ktorého obstarávací cena (resp. vlastné náklady) je 1 700 EUR a nižšia, sa odpisuje jednorazovo pri uvedení do používania. Pozemky sa neodpisujú. Predpokladaná doba používania, metóda odpisovania a odpisová sadzba sú uvedené v nasledujúcej tabuľke:

	Predpokladaná doba používania v rokoch	Metóda odpisovania	Ročná odpisová sadzba v %
Stavby	20 / 40	lineárna	5 / 2,5
Stroje, prístroje a zariadenia	6	lineárna	16,67
Dopravné prostriedky	4	lineárna	25
Inventár	8 / 15	lineárna	12,5 / 6,66
Pestovateľské celky trvalých porastov	12 / 15	lineárna	8,33 / 6,66
Základné stádo zvierat	4	lineárna	25
Drobný dlhodobý hmotný majetok	rôzna	jednorazový odpis	100

## (e) Dotácie zo štátneho rozpočtu

O nároku na dotácie zo štátneho rozpočtu sa účtuje, ak je takmer isté, že sa splnia všetky podmienky súvisiace s dotáciou a súčasne, že sa dotácia poskytne.

Dotácie na hospodársku činnosť Spoločnosti sa do výkazu ziskov a strát rozpušťaajú ako výnosy z hospodárskej činnosti v časovej a vecnej súvislosti s vynaložením nákladov na príslušný účel.

Dotácie na obstaranie dlhodobého hmotného majetku a dlhodobého nehmotného majetku sa najskôr vykazujú ako výnosy budúcich období a do výkazu ziskov a strát sa rozpušťaajú v časovej a vecnej súvislosti so zaúčtovaním odpisov z tohto dlhodobého majetku.

V bežnom účtovnom období sme účtovali o dotáciách na nasledovné zložky majetku :

Názov Investičného majetku	Invent.č.	Nadobúdací hodnota €	Dotácia €	Pomerná časť dotácie zúčtovaná do výnosov v bežnom účtovnom období €
Kravín	1000500	229 061,31	70 409,28	2 665,11
Modernizácia manip. Haly	1154400	116 427,01	54 411,47	2 720,90
Reštruk. vinohradu 11,98ha	1157100	327 290,34	116 914,40	3 310,44
Rekonštrukcia poľného hnojiska a žumpy	1099200	203 792,81	71 202,23	4 592,47
Rekonštrukcia chmeľnice PD Čachtice	1147300	379 193,49	69 902,44	2 897,80
Reštruk. vinohradu Častkovce	1168100	375 647,72	292 104,68	24 342,17

# Poľnohospodárske družstvo Čachtice

Poznámky k účtovnej závierke  
k 31. decembru 2020

Poznámky Úč POD 3 - 04

IČO

0	0	2	0	6	7	9	2
---	---	---	---	---	---	---	---

DIČ 2 0 2 0 3 8 0 1 9 7

Predaj vína	1166400	52 772,74	17 581,56	879,20
Sejačka MONOSEM	1172200	57 800,00	23 120,00	5 780,00
Rozmetadlo AMAZONE	1172400	59 000,00	23 600,00	5 900,00
Cisterna PICHON	1172500	38 581,00	15 432,40	2 572,07
Etiketovacie zariadenie	1176000	25 600,00	12 050,00	3 012,48
Jabloňový sad 2018	1175400	242359,5	94 870,18	7 905,02
Broskyňový sad 2018	1175500	75900	29 710,60	2 475,62
Marhuľový sad 2018	1175600	67350	26 363,76	2 196,75
Hruškový sad 2018	1175700	11620,2	4 548,66	379,02
Spolu :				71 629,05

- (f) oprave významných chýb minulých účtovných období účtovanej v bežnom účtovnom období s uvedením sumy vplyvu na nerozdelený zisk minulých rokov alebo na neuhradenú stratu minulých rokov; súčasne môže účtovná jednotka uviesť aj informácie o oprave nevýznamných chýb minulých účtovných období účtovanej v bežnom účtovnom období s uvedením sumy vplyvu na výsledok hospodárenia bežného účtovného obdobia.

Účtovná jednotka v bežnom období neúčtovala o oprave významných chýb minulých účtovných období.

## F. INFORMÁCIE O ÚDAJOCH NA STRANE AKTÍV SÚVAHY

### a) Dlhodobý nehmotný majetok a dlhodobý hmotný majetok

Prehľad o pohybe dlhodobého nehmotného majetku a dlhodobého hmotného majetku od 1. januára 2020 do 31. decembra 2020 a za porovnateľné obdobie od 1. januára 2019 do 31. decembra 2019 je uvedený v tabuľkách na stranách 9 až 12.

### b) Spôsob a výška poistenia dlhodobého nehmotného majetku a dlhodobého hmotného majetku

Dlhodobý nehmotný majetok nie je predmetom poistenia. Dlhodobý hmotný majetok je predmetom poistenia. Stavby, hnutelný majetok a zásoby sú poistené proti živelným škodám a výber majetku je poistený proti krádeži a na lom strojov. Zvieratá sú poistené proti živelným pohromám a nákazlivým chorobám. Motorové vozidlá majú povinné zmluvné poistenie a výber vozidiel má havarijné poistenie. Ročné náklady na poistenie majetku v bežnom roku dosiahli sumu 41 087 eur.

### c) Dlhodobý nehmotný majetok a dlhodobý hmotný majetok, na ktorý je zriadené záložné právo a o dlhodobom majetku, pri ktorom má účtovná jednotka obmedzené právo s ním nakladať

Údaje o záložných právach k dlhodobému nehmotnému majetku sú uvedené v nasledujúcom prehľade:

Dlhodobý nehmotný majetok	Hodnota za bežné účtovné obdobie
Pohľadávky	470 400,00

Údaje o záložných právach k dlhodobému hmotnému majetku sú uvedené v nasledujúcom prehľade:

Dlhodobý hmotný majetok	Hodnota za bežné účtovné obdobie
Dlhodobý hmotný majetok, na ktorý je zriadené záložné právo	1 310 028,00

Evid. č.	Popis majetku	Nadobúdacia hodnota v €	Veriteľ
1170700	Manitou MLT 625 75H	74 000,00	PPA , Dobrovičova 12 , Bratislava 1
10000100	Soc. admin. budova	451 753,41	ČSOB, Žiškova 11, Bratislava
1162500	Pozemok - Trúsik	36 480,00	ČSOB, Žiškova 11, Bratislava
1172200	Sejačka MONOSEM	57 800,00	PPA , Dobrovičova 12 , Bratislava 1

# Poľnohospodárske družstvo Čachtice

Poznámky k účtovnej závierke  
k 31. decembru 2020

Poznámky Úč POD 3 - 04

IČO

0	0	2	0	6	7	9	2	
---	---	---	---	---	---	---	---	--

DIC 

2	0	2	0	3	8	0	1	9	7
---	---	---	---	---	---	---	---	---	---

1172400	Rozmetadlo AMAZONE	59 000,00	PPA , Dobrovičova 12 , Bratislava 1
1172500	Cisterna PICHON	38 581,00	PPA , Dobrovičova 12 , Bratislava 1
1172600	Traktor NH T7.2	138228	ČSOB, Žiškova 11, Bratislava
1166300	Pivničné hospod	76251,27	PPA , Dobrovičova 12 , Bratislava 1
1166400	Predaj vína	54408,66	PPA , Dobrovičova 12 , Bratislava 1
1178100	Technológia ČS	175000	ČSOB, Žiškova 11, Bratislava
1165200	Pozemok SPF močár	148526	ČSOB, Žiškova 11, Bratislava
	SPOLU	1 310 028	

- d) **Dlhodobý majetok, pri ktorom vlastnícke právo nadobudol veriteľ zmluvou o zabezpečovacom prevode práva, ale ktorý užíva účtovná jednotka na základe zmluvy o výpožičke.**  
Účtovná jednotka nevlastní ani nevyužíva takýto majetok.
- e) **Informácia o nadobudnutom dlhodobom nehnuteľnom majetku alebo prevedenom dlhodobom nehnuteľnom majetku, pri ktorom nebolo vlastnícke právo zapísané vkladom do katastra nehnuteľností do dňa, ku ktorému sa zostavuje účtovná závierka, pričom účtovná jednotka tento majetok užíva.**  
Účtovná jednotka nevlastní ani nevyužíva takýto majetok.
- f) **Informácia o majetku, ktorým je goodwill a o spôsobe výpočtu jeho hodnoty.**  
Účtovná jednotka nevlastní ani nevyužíva takýto majetok.
- g) **Informácia o údajoch, ktoré sa účtujú na účte 097 – Opravná položka k nadobudnutému majetku.**  
Účtovná jednotka neúčtovala o opravných položkách k nadobudnutému majetku.
- h) **Prehľad o výskumnej a vývojovej činnosti účtovnej jednotky za bežné účtovné obdobie.**  
Účtovná jednotka nevykonáva vlastný výskum a vývoj a ani o takýchto nákladoch neúčtovala.
- i) **Prehľad o štruktúre dlhodobého finančného majetku za bežné účtovné obdobie a jeho umiestnení v členení podľa jednotlivých položiek súvahy.**  
Výška vlastného imania k 31. decembru 2020 a výsledku hospodárenia za účtovné obdobie 2020 podnikov je uvedená v nasledujúcom prehľade:

# Poľnohospodárske družstvo Čachtice

Poznámky k účtovnej závierke  
k 31. decembru 2020

Poznámky Úč POD 3 - 04

IČO

0	0	2	0	6	7	9	2
---	---	---	---	---	---	---	---

DIČ 

2	0	2	0	3	8	0	1	9	7
---	---	---	---	---	---	---	---	---	---

Obchodné meno a sídlo spoločnosti, v ktorej má účtovná jednotka umiestnený dlhodobý finančný majetok	Bežné účtovné obdobie				
	Podiel účtovnej jednotky na základnom imaní v %	Podiel účtovnej jednotky na hlas. právach v %	Hodnota vlastného imania účtovnej jednotky, v ktorej má účtovná jednotka umiestnený dlhodobý finančný majetok	Výsledok hospodárenia účtovnej jednotky, v ktorej má účtovná jednotka umiestnený dlhodobý finančný majetok	Účtovná hodnota dlhodobého finančného majetku
a	b	c	d	e	f
<b>Dcérske účtovné jednotky</b>					
nemáme					
<b>Účtovné jednotky s podstatným vplyvom</b>					
nemáme					
<b>Ostatné realizovateľné cenné papiere a podiely</b>					
Odbytové družstvo producentov ovocia SK FRUIT Ostratice	12,5		112 671	13 022	1 800
<b>Obstarávaný dlhodobý finančný majetok na účely vykonania vplyvu v inej účtovnej jednotke</b>					
-	-	-	-	-	-
<b>Dlhodobý finančný majetok spolu</b>					<b>1 800</b>

- j) Prehľad o obstarávacej cene zložiek dlhodobého finančného majetku v členení podľa jednotlivých položiek súvahy na začiatku bežného účtovného obdobia, prírastky, úbytky a presuny tohto majetku v obstarávacej cene počas bežného účtovného obdobia a stav na konci bežného účtovného obdobia v členení od 1. januára 2020 do 31. decembra 2020 a za porovnateľné obdobie od 1. januára 2019 do 31. decembra 2019 je uvedený v tabuľke na stranách 13 a 14
- k) Informácia o opravných položkách podľa zložiek dlhodobého finančného majetku v členení podľa jednotlivých položiek súvahy, pričom sa uvádza stav opravných položiek na začiatku bežného účtovného obdobia, zmeny počas bežného účtovného obdobia a stav na konci bežného účtovného obdobia v členení od 1. januára 2020 do 31. decembra 2020 a za porovnateľné obdobie od 1. januára 2019 do 31. decembra 2019 je uvedený v tabuľke na stranách 13 a 14.
- l) Informácia o zmenách v jednotlivých zložkách dlhodobého finančného majetku.

## Informácie o dlhových CP držaných do splatnosti

Dlhové CP držané do splatnosti	Druh CP	Stav na začiatku účtovného obdobia	Zvýšenie hodnoty	Zníženie hodnoty	Vyradenie dlhového CP z účtovníctva v účtovnom období	Stav na konci účtovného obdobia
a	b	c	d	e	f	g

# Poľnohospodárske družstvo Čachtice

Poznámky k účtovnej závierke  
k 31. decembru 2020

Poznámky Úč POD 3 - 04

IČO

0	0	2	0	6	7	9	2
---	---	---	---	---	---	---	---

DIČ 

2	0	2	0	3	8	0	1	9	7
---	---	---	---	---	---	---	---	---	---

Do splatnosti viac ako päť rokov		0	0	0	0	0
Do splatnosti viac ako tri roky a najviac päť rokov vrátane		0	0	0	0	0
Do splatnosti viac ako jeden rok a najviac tri roky vrátane		0	0	0	0	0
Do splatnosti do jedného roka vrátane		0	0	0	0	0
<b>Dlhové CP držané do splatnosti spolu</b>	x	0	0	0	0	0

### Informácie o poskytnutých dlhodobých pôžičkách

Dlhodobé pôžičky	Stav na začiatku účtovného obdobia	Zvýšenie hodnoty	Zníženie hodnoty	Vyradenie pôžičky z účtovníctva v účtovnom období	Stav na konci účtovného obdobia
a	b	c	d	e	f
Do splatnosti viac ako päť rokov	0	0	0	0	0
Do splatnosti viac ako tri roky a najviac päť rokov vrátane	0	0	0	0	0
Do splatnosti viac ako jeden rok a najviac tri roky vrátane	0	0	0	0	0
Do splatnosti do jedného roka vrátane	0	0	0	0	0
<b>Dlhodobé pôžičky spolu</b>	0	0	0	0	0

m) Informácia o dlhodobom finančnom majetku, na ktorý je zriadené záložné právo a o dlhodobom majetku, pri ktorom má účtovná jednotka obmedzené právo s ním nakladať.

Dlhodobý finančný majetok	Hodnota za bežné účtovné obdobie
Dlhodobý finančný majetok, na ktorý je zriadené záložné právo	0

n) Informácia o ocenení dlhodobého finančného majetku ku dňu, ku ktorému sa zostavuje účtovná závierka reálnou hodnotou alebo metódou vlastného imania, pričom sa uvádza vplyv takéhoto ocenenia na výsledok hospodárenia a na výšku vlastného imania.

Dlhodobý finančný majetok je oceňovaný metódou vlastného imania od jeho nadobudnutia a preto neovplyvňuje výsledok hospodárenia.

**Poľnohospodárske družstvo Čachtice**

Poznámky Úč POD 3 - 04

ČO

0	0	2	0	6	7	9	2
---	---	---	---	---	---	---	---

DIČ 2 0 2 0 3 8 0 1 9 7

*Polnohospodárske družstvo Čachtice*  
*Prehľad o pohybe dlhodobého nehmotného majetku*  
*31.12.2020*

	Bežné účtovné obdobie									
	a	b	c	d	e	f	g	h	i	
Dlhodobý nehmotný majetok	Aktivované naklady na vývoj	Softvér	Oceniteľné práva	Goodwill	Ostranný dlhodobý nehmotný majetok	Obstarávaný dlhodobý nehmotný majetok	Poskytnuté preddavky na dlhodobý nehmotný majetok	Spolu		
Prvotné ocenenie										
<b>Stav na začiatku účtovného obdobia</b>	0	0	0	10 000	0	49 200	0	0	0	<b>59 200</b>
Prírastky	0	0	0	0	0	0	0	0	0	<b>0</b>
Úbytky	0	0	0	0	0	0	0	0	0	<b>0</b>
Presuny	0	0	0	0	0	0	0	0	0	<b>0</b>
<b>Stav na konci účtovného obdobia</b>	0	0	0	10 000	0	49 200	0	0	0	<b>59 200</b>
Opravné položky										
<b>Stav na začiatku účtovného obdobia</b>	0	0	0	7 500	0	49 200	0	0	0	<b>56 700</b>
Prírastky	0	0	0	2 500	0	0	0	0	0	<b>2 500</b>
Úbytky	0	0	0	0	0	0	0	0	0	<b>0</b>
Presuny	0	0	0	0	0	0	0	0	0	<b>0</b>
<b>Stav na konci účtovného obdobia</b>	0	0	0	10 000	0	49 200	0	0	0	<b>59 200</b>
Zostatková hodnota										
<b>Stav na začiatku účtovného obdobia</b>	0	0	0	2 500	0	0	0	0	0	<b>2 500</b>
<b>Stav na konci účtovného obdobia</b>	0	0	0	0	0	0	0	0	0	<b>0</b>

# Polnohospodárske družstvo Čachtice

Poznámky k účtovnej závierke  
k 31. decembru 2020

Poznámky Úč POD 3 - 04

IČO

0	0	2	0	6	7	9	2	
---	---	---	---	---	---	---	---	--

DIČ 2 0 2 0 3 8 0 1 9 7

## Polnohospodárske družstvo Čachtice Prehľad o pohybe dlhodobého nehmotného majetku 31.12.2019

Dlhodobý nehmotný majetok	Bezprostredne predchádzajúce účtovné obdobie										
	a	b	c	d	e	f	g	h	i		
	Aktivované náklady na vývoj	Softvér	Oceniteľné práva	Goodwill	Ostatný dlhodobý nehmotný majetok	Obstarávaný dlhodobý nehmotný majetok	Poskytnuté preddavky na dlhodobý nehmotný majetok	Spolu			
Prvotné ocenenie											
<b>Stav na začiatku účtovného obdobia</b>	0	0	10 000	0	49 200	0	0	0	0	<b>59 200</b>	
Prírastky	0	0	0	0	0	0	0	0	0	0	
Úbytky	0	0	0	0	0	0	0	0	0	0	
Presuny	0	0	0	0	0	0	0	0	0	0	
<b>Stav na konci účtovného obdobia</b>	0	0	10 000	0	49 200	0	0	0	0	<b>59 200</b>	
Oprávky											
<b>Stav na začiatku účtovného obdobia</b>	0	0	5 000	0	49 200	0	0	0	0	<b>54 200</b>	
Prírastky	0	0	2 500	0	0	0	0	0	0	2 500	
Úbytky	0	0	0	0	0	0	0	0	0	0	
Presuny	0	0	0	0	0	0	0	0	0	0	
<b>Stav na konci účtovného obdobia</b>	0	0	7 500	0	49 200	0	0	0	0	<b>56 700</b>	
Opravné položky											
<b>Stav na začiatku účtovného obdobia</b>	0	0	0	0	0	0	0	0	0	0	
Prírastky	0	0	0	0	0	0	0	0	0	0	
Úbytky	0	0	0	0	0	0	0	0	0	0	
Presuny	0	0	0	0	0	0	0	0	0	0	
<b>Stav na konci účtovného obdobia</b>	0	0	0	0	0	0	0	0	0	0	
Zostatková hodnota											
<b>Stav na začiatku účtovného obdobia</b>	0	0	5 000	0	0	0	0	0	0	<b>5 000</b>	
<b>Stav na konci účtovného obdobia</b>	0	0	2 500	0	0	0	0	0	0	<b>2 500</b>	

**Poľnohospodárske družstvo Čachtice**

2	0	2	0	3	8	0	1	9	7
---	---	---	---	---	---	---	---	---	---

DIČ

ICO

Poznámky Úč POD 3 - 04

*Polnohospodárske družstvo Čachtice*  
*Prehľad o pohybe dlhodobého hmotného majetku*  
*31.12.2020*

Dlhodobý hmotný majetok	Bežné účtovné obdobie									
	a	b	c	d	e	f	g	h	i	j
				Samostatné hmotné veci a súbory hmotných vecí	Pestovateľské celky trvalých porastov	Základné stádo a ťažné zvieratá	Ostatný dlhodobý hmotný majetok	Obstarávaný dlhodobý hmotný majetok	Poskytnuté predávky na dlhodobý hmotný majetok	<b>Spolu</b>
Prvotné ocenenie										
<b>Stav na začiatku účtovného obdobia</b>	284 962	4 079 041	5 659 399	3 212 728	384 697	152 003	0	371 973	0	<b>13 998 701</b>
Prírastky	6 842	413 603	220 603	0	0	0	0	455 293	0	<b>1 248 344</b>
Úbytky	6 639	27 290	241 421	1 312 343	132 784	0	0	789 769	0	<b>2 510 246</b>
Presuny	0	0	0	0	0	0	0	0	0	<b>0</b>
<b>Stav na konci účtovného obdobia</b>	285 165	4 465 354	5 638 581	1 900 385	403 916	0	37 497	0	0	<b>12 730 899</b>
Oprávky										
<b>Stav na začiatku účtovného obdobia</b>	0	3 326 391	5 296 576	2 214 310	173 182	0	0	0	0	<b>11 079 450</b>
Prírastky	0	79 481	190 075	511 055	131 594	0	0	0	0	<b>912 205</b>
Úbytky	0	27 290	241 420	1 312 343	132 784	0	0	0	0	<b>1 713 837</b>
Presuny	0	0	0	0	0	0	0	0	0	<b>0</b>
<b>Stav na konci účtovného obdobia</b>	0	3 378 582	5 245 231	1 413 022	171 992	0	0	0	0	<b>10 208 827</b>
Opravné položky										
<b>Stav na začiatku účtovného obdobia</b>	0	0	0	0	0	0	0	0	0	<b>0</b>
Prírastky	0	0	0	0	0	0	0	0	0	<b>0</b>
Úbytky	0	0	0	0	0	0	0	0	0	<b>0</b>
Presuny	0	0	0	0	0	0	0	0	0	<b>0</b>
<b>Stav na konci účtovného obdobia</b>	0	0	0	0	0	0	0	0	0	<b>0</b>
Zostatková hodnota										
<b>Stav na začiatku účtovného obdobia</b>	284 962	752 650	362 823	998 419	211 515	0	371 973	0	0	<b>2 982 341</b>
<b>Stav na konci účtovného obdobia</b>	285 165	1 086 772	393 350	487 364	231 924	0	37 497	0	0	<b>2 522 071</b>

# Poľnohospodárske družstvo Čachtice

Poznámky k účtovnej závierke  
k 31. decembru 2020

Poznámky Úč POD 3 - 04

IČO

0	0	2	0	6	7	9	2
---	---	---	---	---	---	---	---

DIČ 2 0 2 0 3 8 0 1 9 7

Poľnohospodárske družstvo Čachtice												
Prehľad o pohybe dlhodobého hmotného majetku												
31.12.2019												
Bezprostredne predchádzajúce účtovné obdobie												
Dlhodobý hmotný majetok	a	b	c	d	e	f	g	h	i	j	Spolu	
												Pozemky
Prvotné ocenenie												
<b>Stav na začiatku účtovného obdobia</b>		276 082	4 079 968	6 055 875	3 212 728	361 111	0	12 936	0	13 519 448	0	13 519 448
Prírastky		11 880	138 212	146 777	0	158 593	0	677 024	0	1 132 486	0	1 132 486
Úbytky		3 000	139 139	543 253	0	135 007	0	317 987	0	1 138 386	0	1 138 386
Presuny		0	0	0	0	0	0	0	0	0	0	0
<b>Stav na konci účtovného obdobia</b>		284 962	4 079 041	5 659 399	3 212 728	384 697	0	371 973	0	13 992 801	0	13 992 801
Oprávky												
<b>Stav na začiatku účtovného obdobia</b>		0	3 252 138	5 617 727	2 030 025	179 560	0	0	0	10 586 620	0	10 586 620
Prírastky		0	213 392	222 102	184 285	128 629	0	0	0	748 408	0	748 408
Úbytky		0	139 139	543 253	0	135 007	0	0	0	817 399	0	817 399
Presuny		0	0	0	0	0	0	0	0	0	0	0
<b>Stav na konci účtovného obdobia</b>		0	3 326 391	5 296 576	2 214 310	173 182	0	0	0	11 010 459	0	11 010 459
Opravné položky												
<b>Stav na začiatku účtovného obdobia</b>		0	0	0	0	0	0	0	0	0	0	0
Prírastky		0	0	0	0	0	0	0	0	0	0	0
Úbytky		0	0	0	0	0	0	0	0	0	0	0
Presuny		0	0	0	0	0	0	0	0	0	0	0
<b>Stav na konci účtovného obdobia</b>		0	0	0	0	0	0	0	0	0	0	0
Zostatková hodnota												
<b>Stav na začiatku účtovného obdobia</b>		276 082	827 830	438 148	1 182 704	181 551	0	12 936	0	2 919 251	0	2 919 251
<b>Stav na konci účtovného obdobia</b>		284 962	752 650	362 823	998 419	211 515	0	371 973	0	2 982 342	0	2 982 342

**Poľnohospodárske družstvo Čachtice**

Poznámky Úč POD 3 - 04

ĽČO

0	0	2	0	6	7	9	2
---	---	---	---	---	---	---	---

DIČ 2 0 2 0 3 8 0 1 9 7

*Poľnohospodárske družstvo Čachtice*  
*Prehľad o pohybe dlhodobého finančného majetku*  
*31.12.2020*

	Bežné účtovné obdobie									
	a	b	c	d	e	f	g	h	i	j
Dlhodobý finančný majetok										
	Podielové cenné papiere a podiely v dcérskej účtovnej jednotke	Podielové cenné papiere a podiely v spoločnosti s podstatným vplyvom	Ostatné dlhodobé cenné papiere a podiely	Požičky účtovnej jednotke v konsolidovanom celku	Ostatný dlhodobý finančný majetok	Požičky s dobou splatnosti najviac jeden rok	Obstarávaný dlhodobý finančný majetok	Poskytnuté preddavky na dlhodobý finančný majetok	<b>Spolu</b>	
Prvotné ocenenie										
<b>Stav na začiatku účtovného obdobia</b>	0	0	8 910	0	0	0	0	0	0	<b>8 910</b>
Prírastky	0	0	0	0	0	0	0	0	0	<b>0</b>
Úbytky	0	0	7 110	0	0	0	0	0	0	<b>7 110</b>
Presuny	0	0	0	0	0	0	0	0	0	<b>0</b>
<b>Stav na konci účtovného obdobia</b>	0	0	1 800	0	0	0	0	0	0	<b>1 800</b>
Opravné položky										
<b>Stav na začiatku účtovného obdobia</b>	0	0	0	0	0	0	0	0	0	<b>0</b>
Prírastky	0	0	0	0	0	0	0	0	0	<b>0</b>
Úbytky	0	0	0	0	0	0	0	0	0	<b>0</b>
Presuny	0	0	0	0	0	0	0	0	0	<b>0</b>
<b>Stav na konci účtovného obdobia</b>	0	0	0	0	0	0	0	0	0	<b>0</b>
Účtovná hodnota										
<b>Stav na začiatku účtovného obdobia</b>	0	0	8 910	0	0	0	0	0	0	<b>8 910</b>
<b>Stav na konci účtovného obdobia</b>	0	0	1 800	0	0	0	0	0	0	<b>1 800</b>

# Polnohospodárske družstvo Čachtice

Poznámky k účtovnej závierke  
k 31. decembru 2020

Poznámky Úč POD 3 - 04

IČO

0	0	2	0	6	7	9	2
---	---	---	---	---	---	---	---

DIČ 2 0 2 0 3 8 0 1 9 7

Polnohospodárske družstvo Čachtice																					
Prehľad o pohybe dlhodobého finančného majetku																					
31.12.2019																					
Bezprostredne predchádzajúce účtovné obdobie																					
Dlhodobý finančný majetok	Podielové		Podielové		Pôžičky účtovnej jednotky v konsolidovanom celku	Ostatný dlhodobý finančný majetok	Pôžičky s dobou splatnosti najviac jeden rok	Obstarávaný dlhodobý finančný majetok	Poskytnuté preddavky na dlhodobý finančný majetok	Spolu											
	cenné papiere a podiely v deárskej spoločnosti	cenné papiere a podiely v podstatným vplyvom	Ostatné dlhodobé cenné papiere a podiely	cenné papiere a podiely v podstatným vplyvom							b	c	d	e	f	g	h	i	j		
Prvotné ocenenie																					
<b>Stav na začiatku účtovného obdobia</b>	0	0	0	0	0	0	0	0	0	0	0	0	0	0	0	0	0	0	0	0	
Prírastky	0	0	0	0	0	0	0	0	0	0	0	0	0	0	0	0	0	0	0	0	0
Úbytky	0	0	0	0	0	0	0	0	0	0	0	0	0	0	0	0	0	0	0	0	0
Presuny	0	0	0	0	0	0	0	0	0	0	0	0	0	0	0	0	0	0	0	0	0
<b>Stav na konci účtovného obdobia</b>	0	0	0	0	0	0	0	0	0	0	0	0	0	0	0	0	0	0	0	0	0
Opravné položky																					
<b>Stav na začiatku účtovného obdobia</b>	0	0	0	0	0	0	0	0	0	0	0	0	0	0	0	0	0	0	0	0	0
Prírastky	0	0	0	0	0	0	0	0	0	0	0	0	0	0	0	0	0	0	0	0	0
Úbytky	0	0	0	0	0	0	0	0	0	0	0	0	0	0	0	0	0	0	0	0	0
Presuny	0	0	0	0	0	0	0	0	0	0	0	0	0	0	0	0	0	0	0	0	0
<b>Stav na konci účtovného obdobia</b>	0	0	0	0	0	0	0	0	0	0	0	0	0	0	0	0	0	0	0	0	0
Účtovná hodnota																					
<b>Stav na začiatku účtovného obdobia</b>	0	0	0	0	0	0	0	0	0	0	0	0	0	0	0	0	0	0	0	0	0
<b>Stav na konci účtovného obdobia</b>	0	0	0	0	0	0	0	0	0	0	0	0	0	0	0	0	0	0	0	0	0

# Poľnohospodárske družstvo Čachtice

Poznámky k účtovnej závierke  
k 31. decembru 2020

Poznámky Úč POD 3 - 04

IČO

0	0	2	0	6	7	9	2
---	---	---	---	---	---	---	---

DIČ 

2	0	2	0	3	8	0	1	9	7
---	---	---	---	---	---	---	---	---	---

- o) **Informácia o opravných položkách k zásobám v členení podľa jednotlivých položiek súvahy za bežné účtovné obdobie, pričom sa uvádza ich stav na začiatku bežného účtovného obdobia, tvorba, zúčtovanie opravných položiek počas bežného účtovného obdobia a stav na konci bežného účtovného obdobia, ako aj dôvod ich tvorby, zúčtovania.**  
K položke zásob nemáme ani neboli tvorené opravné položky.
- p) **Údaje o zásobách, na ktoré je zriadené záložné právo a zásobách, pri ktorých má účtovná jednotka obmedzené právo s nimi nakladať.**  
Zásoby nie sú predmetom záložného práva.
- q) **Údaje o zákazkovej výrobe a zákazkovej výstavbe nehnuteľností určenej na predaj.**  
Účtovná jednotka nevykonávala ani nevykonáva zákazkovú výrobu ani zákazkovú výstavbu nehnuteľností na predaj.
- r) **Údaje o tvorbe, zúčtovaní opravných položiek k pohľadávkam v členení podľa jednotlivých položiek súvahy za bežné účtovné obdobie, pričom sa uvádza dôvod ich tvorby, zúčtovania.**

Pohľadávky	Bežné účtovné obdobie				
	Stav opravnej položky na začiatku účtovného obdobia	Tvorba opravnej položky	Zúčtovanie opravnej položky z dôvodu zániku opodstatnenosti	Zúčtovanie opravnej položky z dôvodu vyradenia majetku z účtovníctva	Stav opravnej položky na konci účtovného obdobia
a	b	c	d	e	f
Pohľadávky z obchodného styku	6 045	2 029	4 015	0	4 059
Pohľadávky voči dcérskej účtovnej jednotke a materskej účtovnej jednotke	0	0	0	0	0
Ostatné pohľadávky v rámci konsolidovaného celku	0	0	0	0	0
Pohľadávky voči spoločníkom, členom a združeniu	0	0	0	0	0
Iné pohľadávky	0	0	0	0	0
<b>Pohľadávky spolu</b>	<b>6 045</b>	<b>2 029</b>	<b>4 015</b>	<b>0</b>	<b>4 059</b>

# Poľnohospodárske družstvo Čachtice

Poznámky k účtovnej závierke  
k 31. decembru 2020

Poznámky Úč POD 3 - 04

IČO

0	0	2	0	6	7	9	2
---	---	---	---	---	---	---	---

DIC 2 0 2 0 3 8 0 1 9 7

## s) Údaje o hodnote pohľadávok do lehoty splatnosti a po lehote splatnosti.

Veková štruktúra pohľadávok za bežné účtovné obdobie je uvedená v nasledujúcom prehľade:

Názov položky	V lehote splatnosti	Po lehote splatnosti	Pohľadávky spolu
a	b	c	d
<b>Dlhodobé pohľadávky</b>			
Pohľadávky z obchodného styku	0	0	0
Pohľadávky voči dcérskej účtovnej jednotke a materskej účtovnej jednotke	0	0	0
Ostatné pohľadávky v rámci konsolidovaného celku	0	0	0
Pohľadávky voči spoločníkom, členom a združeniu	0	0	0
Iné pohľadávky	0	0	0
<b>Dlhodobé pohľadávky spolu</b>	<b>0</b>	<b>0</b>	<b>0</b>
<b>Krátkodobé pohľadávky</b>			
Pohľadávky z obchodného styku	168 000	133 404	301 404
Pohľadávky voči dcérskej účtovnej jednotke a materskej účtovnej jednotke	0	0	0
Ostatné pohľadávky v rámci konsolidovaného celku	0	0	0
Pohľadávky voči spoločníkom, členom a združeniu	0	0	0
Sociálne poistenie	0	0	0
Daňové pohľadávky a dotácie	2 153	0	2 153
Iné pohľadávky	-133	0	-133
<b>Krátkodobé pohľadávky spolu</b>	<b>170 020</b>	<b>133 404</b>	<b>303 424</b>

Iná pohľadávka -133 € vzniká zrážkou zo mzdy na úhradu za ubytovanie platené v nasledujúcom mesiaci. Súčasťou tabuliek o vekovej štruktúre pohľadávok za bežné účtovné obdobie nie je odložená daňová pohľadávka (účet 481). Informácie o odloženej dani sú uvedené v časti G.f).

## t) Údaje o hodnote pohľadávok zabezpečených záložným právom alebo inou formou zabezpečenia s uvedením formy zabezpečenia.

Opis predmetu záložného práva	Bežné účtovné obdobie	
	Hodnota predmetu záložného práva	Hodnota pohľadávky
a		
Pohľadávky kryté záložným právom alebo inou formou zabezpečenia	0	0
Hodnota pohľadávok, na ktoré sa zriadilo záložné právo	x	0

## u) Informácia o hodnote pohľadávok, na ktoré sa zriadilo záložné právo a pohľadávok, pri ktorých má účtovná jednotka obmedzené právo s nimi nakladať.

Účtovná jednotka nemá zriadené záložné právo na pohľadávky.

# Poľnohospodárske družstvo Čachtice

Poznámky k účtovnej závierke  
k 31. decembru 2020

Poznámky Úč POD 3 - 04

IČO

0	0	2	0	6	7	9	2
---	---	---	---	---	---	---	---

DIC 

2	0	2	0	3	8	0	1	9	7
---	---	---	---	---	---	---	---	---	---

**v) Informácia o odloženej daňovej pohľadávke, pričom sa uvedie opis jej vzniku**

Účtovná jednotka v bežnom období aj v obdobiach predchádzajúcich účtovala o vzniku odloženej daňovej pohľadávky ale len v súvislosti s úhradou záväzkov z neuhradeného nájmu na ktoré bol v predchádzajúcom období vytvorený odložený daňový záväzok.

**w) Údaje o významných zložkách krátkodobého finančného majetku.**

Ako finančné účty sú vykázané peniaze v pokladnici a účty v bankách. Účtami v bankách môže Spoločnosť voľne disponovať.

Prehľad jednotlivých položiek finančných účtov:

Názov položky	Bežné účtovné obdobie	Bezprostredne predchádzajúce účtovné obdobie
Pokladnica, hotovosť	23 487	13 332
Bežné účty v banke alebo v pobočke zahraničnej banky	210 315	322 650
Vkladové účty v banke alebo v pobočke zahraničnej banky termínované	0	0
Peniaze na ceste	0	0
<b>Spolu</b>	<b>233 802</b>	<b>335 982</b>

**x) Informácia o opravných položkách ku krátkodobému finančnému majetku za bežné účtovné obdobie, s uvedením stavu na začiatku bežného účtovného obdobia, tvorby, zúčtovania opravných položiek k nemu a ich stavu na konci bežného účtovného obdobia, pričom osobitne sa uvádza dôvod ich tvorby, zúčtovania.**

Účtovná jednotka neúčtovala o opravnej položke ku krátkodobému finančnému majetku.

**y) Informácia o krátkodobom finančnom majetku, na ktorý bolo zriadené záložné právo a krátkodobom finančnom majetku, pri ktorom má účtovná jednotka obmedzené právo s ním nakladať.**

Účtovná jednotka nemá zriadené na krátkodobý finančný majetok žiadne záložné práva a jej nakladanie s týmto majetkom nie je nijako obmedzené.

**za) Informácia o ocenení krátkodobého finančného majetku ku dňu, ku ktorému sa zostavuje účtovná závierka reálnou hodnotou, pričom sa uvádza vplyv takéhoto ocenenia na výsledok hospodárenia a na výšku vlastného imania.**

Účtovná jednotka neocenovala žiadny krátkodobý finančný majetok reálnou hodnotou. Preto nevykázala žiadny vplyv na výsledok hospodárenia a výšku vlastného imania.

**zb) Informácia o vlastných akciách**

Účtovná jednotka nie je emitentom akcií ale je emitentom družstevných podielnických listov. Tieto vyjadrujú ďalší majetkový vklad členov a majetkové vklady oprávnených osôb. Tieto cenné papiere po nadobudnutí zo strany emitenta podliehajú zneplatneniu. V priebehu bežného účtovného obdobia účtovná jednotka nadobudla vlastné družstevné podielnické listy v celkovej menovitej hodnote 48 007,20 eur . Nadobudnutie prebehlo za cenu vo výške 10% z menovitej hodnoty a ku dňu zostavenia účtovnej závierky boli všetky zneplatnené.

# Poľnohospodárske družstvo Čachtice

Poznámky k účtovnej závierke  
k 31. decembru 2020

Poznámky Úč POD 3 - 04

IČO

0	0	2	0	6	7	9	2
---	---	---	---	---	---	---	---

DIČ 

2	0	2	0	3	8	0	1	9	7
---	---	---	---	---	---	---	---	---	---

## zc) Časové rozlíšenie

Ide o tieto položky:

Opis položky časového rozlíšenia	31. 12. 2020	31. 12. 2019
<b>Náklady budúcich období dlhodobé, z toho:</b>	<b>0</b>	<b>274</b>
Predplatné novín	0	274
<b>Náklady budúcich období krátkodobé, z toho:</b>	<b>5 642</b>	<b>5 287</b>
Poistné PZP, lomstrojov a kasko	4 064	4 109
Predplatné novín a časopisov	1 578	1 178
<b>Príjmy budúcich období dlhodobé, z toho:</b>	<b>0</b>	<b>0</b>
Prenájom	0	0
<b>Príjmy budúcich období krátkodobé, z toho:</b>	<b>2 035</b>	<b>151 452</b>
Dotácia na sad, dobropis na CR	0	151 452
Ostatné (el energia vyučtovanie, platby kartou)	2 035	0
<b>Spolu</b>	<b>7 677</b>	<b>157 013</b>

- zd) Informácia o majetku prenájatom formou finančného prenájmu v poznámkach prenajímateľa.  
Účtovná jednotka nie je prenajímateľom majetku formou finančného prenájmu.

## G. INFORMÁCIE O ÚDAJOCH VYKÁZANÝCH NA STRANE PASÍV SÚVAHY

### a) Informácie o vlastnom imaní za bežné účtovné obdobie

- základné imanie pozostáva zo zapisovaných základných členských vkladov v hodnote 128 816 eur, emisie družstevných podielnických listov pre členov družstva v hodnote 2 142 496 eur a vkladov bývalých členov v hodnote 566696,71 eur. Zo základným členským vkladom v hodnote 664 eur je spojené hlasovacie právo v počte 20 hlasov a s emisiou družstevných podielnických listov pre členov družstva je spojené hlasovacie právo v počte 1 hlas za každých 33,2 eura menovitej hodnoty týchto cenných papierov. Celý objem základného imania je splatený.
- Upisované vlastné imanie pozostáva zo sumy základných členských vkladov v hodnote 128 816 eur
- Účtovná strata minulého účtovného obdobia bola zaúčtovaná na účet strát z prechádzajúcich účtovných období.
- Účtovná jednotka v uplynulom období neúčtovala o zisku mimo účtov výnosov a nákladov.
- Účtovná jednotka v bežnom účtovnom období vykázala záporný výsledok hospodárenia a tento bude zúčtovaný na účet nerozdelených strát z prechádzajúcich období.

### b) Rezervy

Prehľad o rezervách za bežné účtovné obdobie je uvedený v nasledujúcom prehľade:

# Poľnohospodárske družstvo Čachtice

Poznámky k účtovnej závierke  
k 31. decembru 2020

Poznámky Úč POD 3 - 04

IČO

0	0	2	0	6	7	9	2
---	---	---	---	---	---	---	---

DIČ 

2	0	2	0	3	8	0	1	9	7
---	---	---	---	---	---	---	---	---	---

Názov položky	Bežné účtovné obdobie				
	Stav na začiatku účtovného obdobia	Tvorba	Použitie	Zrušenie	Stav na konci účtovného obdobia
a	b	c	d	e	f
<b>Dlhodobé rezervy, z toho:</b>	<b>0</b>	<b>0</b>	<b>0</b>	<b>0</b>	<b>0</b>
<b>Krátkodobé rezervy, z toho:</b>	<b>78 405</b>	<b>81 512</b>	<b>78 405</b>	<b>0</b>	<b>81 512</b>
<b>Zákonné rezervy krátkodobé</b>					
Mzdy za dovolenku vrátane	78 085	79 912	78 085	0	79 912
<b>Zákonné rezervy krátkodobé spolu</b>	<b>78 085</b>	<b>79 912</b>	<b>78 085</b>	<b>0</b>	<b>79 912</b>
<b>Ostatné rezervy krátkodobé</b>	<b>320</b>	<b>1 600</b>	<b>320</b>	<b>0</b>	<b>1 600</b>

Prehľad o rezervách za predchádzajúce účtovné obdobie je uvedený v nasledujúcom prehľade:

Názov položky	Bezprostredne predchádzajúce účtovné obdobie				
	Stav na začiatku účtovného obdobia	Tvorba	Použitie	Zrušenie	Stav na konci účtovného obdobia
a	b	c	d	e	f
<b>Dlhodobé rezervy, z toho:</b>	<b>0</b>	<b>0</b>	<b>0</b>	<b>0</b>	<b>0</b>
<b>Krátkodobé rezervy, z toho:</b>	<b>86 498</b>	<b>78 405</b>	<b>86 498</b>	<b>0</b>	<b>78 405</b>
<b>Zákonné rezervy krátkodobé</b>					
Mzdy za dovolenku vrátane	85 965	78 085	85 965	0	78 085
<b>Zákonné rezervy krátkodobé spolu</b>	<b>85 965</b>	<b>78 085</b>	<b>85 965</b>	<b>0</b>	<b>78 085</b>
<b>Ostatné rezervy krátkodobé</b>	<b>533</b>	<b>320</b>	<b>533</b>	<b>0</b>	<b>320</b>

c) **Závazky do lehoty splatnosti a po lehote splatnosti**  
Ich výška je uvedená v tabuľke pod nasledujúcim bodom d)

d) **Štruktúra záväzkov podľa zostatkovej doby splatnosti je uvedená v nasledujúcom prehľade:**

Názov položky	Bežné účtovné obdobie	Bezprostredne predchádzajúce účtovné obdobie
<b>Dlhodobé záväzky spolu</b>	<b>39 476</b>	<b>48 619</b>
Záväzky so zostatkovou dobou splatnosti nad päť rokov	0	0
Záväzky so zostatkovou dobou splatnosti jeden rok až päť rokov	39 476	48 619
<b>Krátkodobé záväzky spolu</b>	<b>782 021</b>	<b>1 068 001</b>
Záväzky so zostatkovou dobou splatnosti do jedného roka vrátane	455 550	294 589
Záväzky po lehote splatnosti	326 471	773 412

Súčasťou vekovej štruktúry záväzkov nie je odložený daňový záväzok (účet 481).

Poznámky Úč POD 3 - 04

IČO

0	0	2	0	6	7	9	2
---	---	---	---	---	---	---	---

DIČ 

2	0	2	0	3	8	0	1	9	7
---	---	---	---	---	---	---	---	---	---

e) **Závazky zabezpečené záložným právom alebo zabezpečené inou formou zabezpečenia a to s uvedením formy zabezpečenia**

Účtovná jednotka nemá zabezpečené záväzky okrem bankových úverov a záväzkov z výnosov budúcich období voči Pôdohospodárskej platobnej agentúre SR.

f) **Odložený daňový záväzok**

Výpočet odloženého daňového záväzku je uvedený v nasledujúcom prehľade:

Názov položky	Bežné účtovné obdobie	Bezprostredne predchádzajúce účtovné obdobie
<b>Dočasné rozdiely medzi účtovnou hodnotou majetku a daňovou základňou, z toho:</b>		
	276 145	692 494
– odpočítateľné	0	0
– zdaniteľné	276 145	692 494
<b>Dočasné rozdiely medzi účtovnou hodnotou záväzkov a daňovou základňou, z toho:</b>		
	-42 233	-40 060
– odpočítateľné	-42 233	-40 060
– zdaniteľné	0	0
Možnosť umorovať daňovú stratu v budúcnosti	0	0
Možnosť previesť nevyužitú daňovú odpočty	0	0
Sadzba dane z príjmov (v %)	21	21
<b>Odložená daňová pohľadávka</b>	<b>0</b>	<b>0</b>
<b>Uplatnená daňová pohľadávka</b>	<b>0</b>	<b>0</b>
Zaúčtovaná ako náklad	0	0
Zaúčtovaná do vlastného imania	0	0
<b>Odložený daňový záväzok</b>	<b>49 122</b>	<b>137 011</b>
<b>Zmena odloženého daňového záväzku</b>	<b>-87 890</b>	<b>-5 245</b>
Zaúčtovaná ako náklad	-79 021	3 167
Zaúčtovaná do vlastného imania	0	0
Zaúčtovaná ako výnos	8 869,00	8412

g) **Sociálny fond**

Tvorba a čerpanie sociálneho fondu v priebehu účtovného obdobia sú znázornené v nasledujúcom prehľade:

Názov položky	Bežné účtovné obdobie	Bezprostredne predchádzajúce účtovné obdobie
<b>Začiatkový stav sociálneho fondu</b>	<b>19 276</b>	<b>17 772</b>
Tvorba sociálneho fondu na ťarchu nákladov	5 077	5 305
Tvorba sociálneho fondu zo zisku	0	0
Ostatná tvorba sociálneho fondu	0	0
<i>Tvorba sociálneho fondu spolu</i>	<i>5 077</i>	<i>5 305</i>
<i>Čerpanie sociálneho fondu</i>	<i>2 318</i>	<i>3 801</i>
<b>Konečný zostatok sociálneho fondu</b>	<b>22 035</b>	<b>19 276</b>

Časť sociálneho fondu sa podľa zákona o sociálnom fonde tvorí povinne na ťarchu nákladov a časť sa môže vytvárať zo zisku. Sociálny fond sa podľa zákona o sociálnom fonde čerpá na sociálne, zdravotné, rekreačné a iné potreby zamestnancov.

# Poľnohospodárske družstvo Čachtice

Poznámky k účtovnej závierke  
k 31. decembru 2020

Poznámky Úč POD 3 - 04

IČO

0	0	2	0	6	7	9	2
---	---	---	---	---	---	---	---

DIČ 

2	0	2	0	3	8	0	1	9	7
---	---	---	---	---	---	---	---	---	---

## h) Vydané dlhopisy

Účtovná jednotka nikdy nevydávala dlhopisy

## i) Bankové úvery

Štruktúra bankových úverov je uvedená v nasledujúcom prehľade:

Názov položky	Mena	Úrok p.a. v %	Dátum splatnosti	Suma istiny v príslušnej mene za bežné účtovné obdobie	Suma istiny v eurách za bežné účtovné obdobie	Suma istiny v príslušnej mene za bezprostredne predchádzajúce účtovné obdobie
a	b	c	d	e	f	g
<b>Dlhodobé bankové úvery</b>						
ČSOB stroje 284 981 €	EUR	1,7	30.04.2021	0	0	30 581
ČSOB sad 2015 000 €	EUR	1,7	29.04.2022	7 058	7 058	14 116
ČSOB ČSPH 392 000 €	EUR	1,9	20.04.2023	196 000	196 000	102 309
				<b>203 058</b>	<b>203 058</b>	<b>147 006</b>
<b>Krátkodobé bankové úvery</b>						
ČSOB stroje 284 981 €	EUR	1,7		30 581	30 581	30 581
ČSOB sad 2015 000 €	EUR	1,7		7 058	7 058	38 333
ČSOB ČSPH 392 000 €	EUR	1,9		98 000	98 000	98 000
ČSOB prevádzkový na dotácie	EUR	1,5		0	0	350 000
				<b>135 639</b>	<b>135 639</b>	<b>516 914</b>
<b>Spolu</b>				<b>338 697</b>	<b>338 697</b>	<b>663 920</b>

Dlhodobé úvery slúžia na investičné účely a sú ručené hnutelným a nehnuteľným majetkom v celkovej obstarávacej hodnote 1 310 028 €. Krátkodobé úvery sú krátkodobá časť dlhodobých úverov ktoré budú vyplatené v roku 2021.

Štruktúra pôžičiek je uvedená v nasledujúcom prehľade:

Názov položky	Mena	Úrok p.a. v %	Dátum splatnosti	Suma istiny v príslušnej mene za bežné účtovné obdobie	Suma istiny v eurách za bežné účtovné obdobie	Suma istiny v príslušnej mene za bezprostredne predchádzajúce účtovné obdobie
a	b	c	d	e	f	g
<b>Dlhodobé pôžičky</b>						
<b>Dlhodobé pôžičky spolu</b>				<b>0</b>	<b>0</b>	<b>0</b>
<b>Krátkodobé pôžičky</b>						
<b>Krátkodobé pôžičky spolu</b>				<b>0</b>	<b>0</b>	<b>0</b>
<b>Krátkodobé finančné výpomoci</b>						
				0	0	0
<b>Krátkodobé finančné výpomoci spolu</b>				<b>0</b>	<b>0</b>	<b>0</b>
<b>Spolu</b>				<b>0</b>	<b>0</b>	<b>0</b>

j) Informácie o významných položkách časového rozlíšenia výdavkov budúcich období a výnosov budúcich období

Štruktúra časového rozlíšenia je uvedená v nasledujúcom prehľade:

Názov položky	Bežné účtovné obdobie	Bezprostredne predchádzajúce účtovné obdobie
<b>Výdavky budúcich období dlhodobé, z toho:</b>	<b>0</b>	<b>0</b>
<b>Výdavky budúcich období krátkodobé, z toho:</b>	<b>0</b>	<b>0</b>
<b>Výnosy budúcich období dlhodobé, z toho:</b>	<b>249 572</b>	<b>303 575</b>
Dotácie na obstaranie dlhodobého hmotného majetku	249 572	303 575
<b>Výnosy budúcich období krátkodobé, z toho:</b>	<b>54 005</b>	<b>71 631</b>
Dotácie na obstaranie dlhodobého hmotného majetku	54 005	71 631
<b>Spolu</b>	<b>303 577</b>	<b>375 206</b>

Zúčtovanie dotácií zo štátneho rozpočtu na obstaranie dlhodobého hmotného majetku a na hospodársku činnosť je vykázané v rámci ostatných výnosov z hospodárskej činnosti.

k) Deriváty

Účtovná jednotka neúčtovala o derivátoch a v svojej činnosti ich nevyužívala.

l) Informácie o majetku a záväzkoch zabezpečených derivátmi, pričom sa uvádza forma tohto zabezpečenia

Účtovná jednotka nevyužívala na deriváty na zabezpečenie majetku a záväzkov.

m) Informácie o majetku prenajatom formou finančného prenájmu v poznámkach nájomcu.

Spoločnosť má záväzky z finančného prenájmu. Výška budúcich platieb rozdelená na istinu a finančný náklad podľa doby splatnosti je uvedená v nasledujúcom prehľade:

Názov položky	Bežné účtovné obdobie			Bezprostredne predchádzajúce účtovné obdobie		
	Splatnosť			Splatnosť		
	do jedného roka vrátane	od jedného roka do piatich rokov vrátane	viac ako päť rokov	do jedného roka vrátane	od jedného roka do piatich rokov vrátane	viac ako päť rokov
a	b	c	d	e	f	g
Istina	11 902	17 441	0	11 574	29 343	0
Finančný náklad	1 050	907	0	1 378	1 957	0
<b>Spolu</b>	<b>12 952</b>	<b>18 348</b>	<b>0</b>	<b>12 952</b>	<b>31 300</b>	<b>0</b>

H. INFORMÁCIE O VÝNOSOCH

a) Tržby za vlastné výkony a tovar

Tržby za vlastné výkony a tovar podľa jednotlivých segmentov, t. j. podľa typov výrobkov a služieb, a podľa hlavných teritórií sú uvedené v nasledujúcom prehľade:

# Poľnohospodárske družstvo Čachtice

Poznámky k účtovnej závierke  
k 31. decembru 2020

Poznámky Úč POD 3 - 04

IČO

0	0	2	0	6	7	9	2
---	---	---	---	---	---	---	---

DIČ 

2	0	2	0	3	8	0	1	9	7
---	---	---	---	---	---	---	---	---	---

Oblasť odbytu	vlastné výrobky		Služby		Tovar		Spolu	
	2020	2019	2020	2019	2020	2019	2020	2019
a	b	c	d	e	f	g		
Slovenská republika	2 928 266	3 109 013	282 102	247 516	402 975	37 922	<b>3 613 343</b>	<b>3 394 451</b>
Rakúsko	21 269	15 939	0	0	0	0	<b>21 269</b>	<b>15 939</b>
Česko	0	0	35 300	28 600	43 417	996	<b>78 717</b>	<b>29 596</b>
Iné	0	0	0	0	0	0	<b>0</b>	<b>0</b>
<b>Spolu</b>	<b>2 949 535</b>	<b>3 124 952</b>	<b>317 402</b>	<b>276 116</b>	<b>446 392</b>	<b>38 918</b>	<b>3 713 329</b>	<b>3 439 986</b>

## b) Zmena stavu zásob vlastnej výroby

Zmena stavu zásob vlastnej výroby vykázaná vo výkaze ziskov a strát je zvýšenie 183 630 EUR (v roku 2019 zvýšenie 206 572 EUR). Vychádzajúc zo súvahových položiek predstavuje najvyšší podiel na zvýšení nárast zásob výrobkov, čo korešponduje s úrodou osivovej kukurice realizovanej v nasledujúcom kalendárnom roku. Pri zvieratách nárast súvisí so zmenou počtu mladých zvierat a ich predajom. Zmeny sú zaznamenané v nasledujúcom prehľade:

Názov položky	Bežné účtovné obdobie	Bezprostredne predchádzajúce účtovné obdobie		Zmena stavu vnútroorganizačných zásob	
	Konečný zostatok	Konečný zostatok	Začiatkový stav	Bežné účtovné obdobie	Bezprostredne predchádzajúce účtovné obdobie
a	b	c	d	e	f
Nedokončená výroba a polotovary vlastnej výroby	384 720	366 634	453 816	18 086	-87 182
Výrobky	1 126 073	1 046 097	743 381	79 976	302 716
Zvieratá	255 296	171 473	184 324	83 823	-12 851
<b>Spolu</b>	<b>1 766 089</b>	<b>1 584 204</b>	<b>1 381 521</b>	<b>181 885</b>	<b>202 683</b>
Manká a škody	x	x	x	0	0
Reprezentačné	x	x	x	0	0
Dary	x	x	x	0	0
Iné				1 745	3 889
<b>Zmena stavu vnútroorganizačných zásob vo výkaze ziskov a strát</b>	<b>x</b>	<b>x</b>	<b>x</b>	<b>183 630</b>	<b>206 572</b>

Rozdiel v položke iné, je spôsobený tým, že niektoré položky sa podľa slovenských právnych predpisov neúčtujú prostredníctvom zmeny stavu, ale priamo na príslušné iné účty nákladov a výnosov. Položka Iné predstavuje spotrebu vína na reklamné účely.

## c) Opis a suma významných položiek výnosov pri aktivácii nákladov

Významné položky pri aktivácii nákladov, z toho:

Dlhodobý hmotný majetok vytvorený vlastnou činnosťou v sume 164 479 EUR, ide hlavne o zvieratá zákl. stáda v sume 152 003 EUR a zvyšok je aktivácia nákladov na stavbe čerpacej stanice pohonných hmôt.

Ostatná aktivácia v sume 18 000 eur boli aktivované náklady na závodné stravovanie

## d) Opis a suma ostatných významných položiek výnosov z hospodárskej činnosti

Ostatné významné položky výnosov z hospodárskej činnosti, z toho:

Dotácie na hospodársku činnosť v sume 781 182 EUR

Dotácie na obstaranie dlhodobého majetku v rátane časového rozlíšenia 71 629 EUR

Prijaté náhrady škôd v sume 3 825 EUR

**Poľnohospodárske družstvo Čachtice**Poznámky k účtovnej závierke  
k 31. decembru 2020

Poznámky Úč POD 3 - 04

IČO

0	0	2	0	6	7	9	2
---	---	---	---	---	---	---	---

DIČ 

2	0	2	0	3	8	0	1	9	7
---	---	---	---	---	---	---	---	---	---

- e) **Opis a suma významných položiek finančných výnosov a celková suma kurzových ziskov; osobitne sa uvádza hodnota kurzových ziskov účtovaná ku dňu, ku ktorému sa zostavuje účtovná závierka**  
Kurzové zisky, z toho:  
Kurzové zisky ku dňu, ku ktorému sa zostavuje účtovná závierka boli v sume 10 eur  
Ostatné významné položky finančných výnosov, z toho:  
Tržba z predaja podielu s spoločnosti Slovchmeľ Horná Streda 15 000 eur.  
Výnosové úroky boli v sume 0 eur.
- f) **Suma položiek výnosov, ktoré majú výnimočný rozsah alebo výskyt, týkajúcich sa bežného účtovného obdobia a ich opis a suma položiek mimoriadnych výnosov týkajúcich sa predchádzajúcich účtovných období a ich opis**  
Účtovná jednotka v bežnom období neúčtovala o takýchto položkách.
- g) **Čistý obrat**

Čistý obrat Spoločnosti na účely zistenia povinnosti overenia individuálnej účtovnej závierky auditorom [§ 19 ods. 1 písm. a) zákona o účtovníctve] je uvedený v nasledujúcom prehľade:

Názov položky	Bežné účtovné obdobie	Bezprostredne predchádzajúce účtovné obdobie
Tržby za vlastné výrobky	2 949 535	3 124 952
Tržby z predaja služieb	317 402	276 116
Tržby za tovar	446 392	38 918
Výnosy zo zákazky	0	0
Výnosy z nehnuteľnosti na predaj	0	0
Iné výnosy súvisiace s bežnou činnosťou	42 463	40 226
<b>Čistý obrat celkom</b>	<b>3 755 792</b>	<b>3 480 212</b>

Iné výnosy predstavujú tržby z predaja zvierat základného stáda 641 020 .

# Poľnohospodárske družstvo Čachtice

Poznámky k účtovnej závierke  
k 31. decembru 2020

Poznámky Úč POD 3 - 04

IČO

0	0	2	0	6	7	9	2	
---	---	---	---	---	---	---	---	--

DIČ 

2	0	2	0	3	8	0	1	9	7
---	---	---	---	---	---	---	---	---	---

## I. INFORMÁCIE O NÁKLADOCH

- a) **Opis a suma významných položiek nákladov za poskytnuté služby**  
 Služby v RV za 124 063 eur  
 Nájom za pôdu v sume 49 200 eur  
 Plemenárske a veterinárske služby za 23 915 eur  
 Servisné a opravárenské služby za 115 077 eur  
 Poradenstvo, BOZP, požiarna ochrana 7 106 eur  
 Likvidácia a sklad odpadov za 5 432 eur  
 Telefón a pošta internet v sume 3 911 eur  
 Prepravné za 3 693 eur  
 Ochrana majetku za 43 081 eur  
 Náklady na propagáciu a reklamu 1 458 eur
- b) **Opis a suma významných položiek ostatných nákladov z hospodárskej činnosti**  
 Členské príspevky 7 372 eur  
 Poistné zákonné a komerčné 41 086 eur
- c) **Opis a suma významných položiek finančných nákladov a celková suma kurzových strát; osobitne sa uvádza suma kurzových strát účtovaná ku dňu, ku ktorému sa zostavuje účtovná závierka**  
 Kurzové straty v sume 37 eur  
 Nákladové úroky v sume 13 722 eur  
 Bankové poplatky v sume 5 667 eur
- d) **Opis a suma položiek nákladov, ktoré majú výnimočný rozsah alebo výskyt, týkajúcich sa bežného účtovného obdobia a položiek mimoriadnych nákladov týkajúcich sa predchádzajúcich účtovných období**  
 Účtovná jednotka v bežnom období neúčtovala o takýchto položkách.
- e) **Opis a celková suma nákladov za overenie individuálnej účtovnej závierky audítorom alebo audítorskou spoločnosťou, uisťovacie audítorské služby s výnimkou overenia individuálnej účtovnej závierky, súvisiace audítorské služby, daňové poradenstvo a ostatné neaudítorské služby poskytnuté týmto audítorom alebo audítorskou spoločnosťou**

Názov položky	Bežné účtovné obdobie	Bezprostredne predchádzajúce účtovné obdobie
<b>Náklady na poskytnuté služby, z toho:</b>	<b>1 600</b>	<b>1 600</b>
<i>Náklady voči audítorovi, audítorskej spoločnosti, z toho:</i>		
Náklady na overenie individuálnej účtovnej závierky	1 600	1 600
Iné uisťovacie audítorské služby	0	0
Súvisiace audítorské služby	0	0
Daňové poradenstvo	0	0
Ostatné neaudítorské služby	0	0

# Poľnohospodárske družstvo Čachtice

Poznámky k účtovnej závierke  
k 31. decembru 2020

Poznámky Úč POD 3 - 04

IČO

0	0	2	0	6	7	9	2
---	---	---	---	---	---	---	---

DIČ 

2	0	2	0	3	8	0	1	9	7
---	---	---	---	---	---	---	---	---	---

## J. INFORMÁCIE O DANIACH Z PRÍJMOV

Informácie o daniach z príjmov písm. a) až e)

Názov položky	Bežné účtovné obdobie	Bezprostredne predchádzajúce účtovné obdobie
Suma odloženej daňovej pohľadávky účtovanej ako náklad alebo výnos vyplývajúca zo zmeny sadzby dane z príjmov	0	0
Suma odloženého daňového záväzku účtovaného ako náklad alebo výnos vyplývajúci zo zmeny sadzby dane z príjmov	0	0
Suma odloženej daňovej pohľadávky týkajúca sa umorenia daňovej straty, nevyužitých daňových odpočtov a iných nárokov, ako aj dočasných rozdielov predchádzajúcich účtovných období, ku ktorým sa v predchádzajúcich účtovných obdobiach odložená daňová pohľadávka neúčtovala	0	0
Suma odloženého daňového záväzku, ktorý vznikol z dôvodu neúčtovania tej časti odloženej daňovej pohľadávky v bežnom účtovnom období, o ktorej sa účtovalo v predchádzajúcich účtovných obdobiach	0	0
Suma neuplatneného umorenia daňovej straty, nevyužitých daňových odpočtov a iných nárokov a odpočítateľných dočasných rozdielov, ku ktorým nebola účtovaná odložená daňová pohľadávka	0	0
Suma odloženej dane z príjmov, ktorá sa vzťahuje na položky účtované priamo na účty vlastného imania bez účtovania na účty nákladov a výnosov	0	0

36. Informácie o daniach z príjmov písm. f) a g)

Názov položky	Bežné účtovné obdobie			Bezprostredne predchádzajúce účtovné obdobie		
	Základ dane	Daň	Daň v %	Základ dane	Daň	Daň v %
a	b	c	d	e	f	g
Výsledok hospodárenia pred zdanením, z toho:	-375 165	x	x	-247 215	x	x
teoretická daň	x	-78 785	21,00 %	x	-51 915	21,00 %
Daňovo neuznané náklady	462 545	97 134	-25,89 %	88 723	18 632	-7,54 %
Výnosy nepodliehajúce dani	-40 517	-8 509	2,27 %	-51 878	-10 894	4,41 %
Vplyv nevykázananej odloženej daňovej pohľadávky	0	0	0,00 %	0	0	0,00 %
Umorenie daňovej straty	-46 863	-9 841	2,62 %	0	0	0,00 %
Zmena sadzby dane	0	0	0,00 %	0	0	0,00 %
Iné	0	0	0,00 %	0	0	0,00 %
Spolu	0	-1	0,00 %	-210 370	-44 177	17,87 %
<b>Splatná daň z príjmov</b>	<b>x</b>	<b>0</b>	<b>0,00 %</b>	<b>x</b>	<b>0</b>	<b>17,87 %</b>
Odložená daň z príjmov	x	-87 890	23,43 %	x	-5 245	2,12 %
<b>Celková daň z príjmov</b>	<b>x</b>	<b>-87 890</b>	<b>23,43 %</b>	<b>x</b>	<b>-5 245</b>	<b>19,99 %</b>

# Poľnohospodárske družstvo Čachtice

Poznámky k účtovnej závierke  
k 31. decembru 2020

Poznámky Úč POD 3 - 04

IČO

0	0	2	0	6	7	9	2	
---	---	---	---	---	---	---	---	--

DIČ 

2	0	2	0	3	8	0	1	9	7
---	---	---	---	---	---	---	---	---	---

## K. INFORMÁCIE O ÚDAJOCH NA PODSÚVAHOVÝCH ÚČTOCH

Účtovná jednotka nepoužíva účtovanie na podsúvahových účtoch.

## L. INFORMÁCIE O INÝCH AKTÍVACH A INÝCH PASÍVACH

### a) Podmienené záväzky

### b) Podmienené záväzky voči spriazneným osobám

Účtovná jednotka nemá informácie o podmienených záväzkoch

### c) Podmienení majetok

Účtovná jednotka nemá informácie o podmienenom majetku.

## M. INFORMÁCIE O PRÍJMOCH A VÝHODÁCH ČLENOV ŠTATUTÁRNYCH ORGÁNOV, DOZORNÝCH ORGÁNOV A INÝCH ORGÁNOV ÚČTOVNEJ JEDNOTKY

Účtovná jednotka vypláca členom predstavenstva a predsedovi kontrolnej komisie odmenu vo výške 50 € mesačne. Odmena je poskytovaná formou prémie k mesačnej odmene zamestnanca.

Účtovná jednotka iné výhody vo forme pôžičiek a záruk členom štatutárnych orgánov neposkytovala ani neposkytuje.

## N. INFORMÁCIE O EKONOMICKÝCH VZŤAHOCH ÚČTOVNEJ JEDNOTKY A SPRIAZNENÝCH OSÔB

Účtovná jednotka neuskutočnila žiadne transakcie so spriaznenými osobami.

## O. INFORMÁCIE O SKUTOČNOSTIACH, KTORÉ NASTALI PO DNI, KU KTORÉMU SA ZOSTAVUJE ÚČTOVNÁ ZÁVIERKA, DO DŇA ZOSTAVENIA ÚČTOVNEJ ZÁVIERKY

Po 31. decembri 2020 nenastali žiadne udalosti majúce významný vplyv na verné zobrazenie skutočností, ktoré sú predmetom účtovníctva.

# Poľnohospodárske družstvo Čachtice

Poznámky k účtovnej závierke  
k 31. decembru 2020

Poznámky Úč POD 3 - 04

IČO

0	0	2	0	6	7	9	2	
---	---	---	---	---	---	---	---	--

DIČ 

2	0	2	0	3	8	0	1	9	7
---	---	---	---	---	---	---	---	---	---

## P. INFORMÁCIE O VLASTNOM IMANÍ

Prehľad o pohybe vlastného imania v priebehu účtovného obdobia je uvedený v nasledujúcej tabuľke:

Položka vlastného imania	Bežné účtovné obdobie				Stav na konci účtovného obdobia
	Stav na začiatku účtovného obdobia	Prírastky	Úbytky	Presuny	
a	b	c	d	e	f
Základné imanie	2 886 015	0	65 703	0	2 820 312
Vlastné akcie a vlastné obchodné podiely	0	0	0	0	0
Zmena základného imania	-1 328	0	1 328	0	-2 656
Pohľadávky za upísané vlastné imanie	0	0	0	0	0
Emisné ážio	0	0	0	0	0
Ostatné kapitálové fondy	1 036 139	17 696	0	0	1 053 835
Zákonný rezervný fond (nedeliteľný fond) z kapitálových vkladov	1 864 493	45 991	0		1 910 484
Oceňovacie rozdiely z precenenia majetku a záväzkov	162	0	0	0	162
Oceňovacie rozdiely z kapitálových účastín	0	0	0	0	0
Oceňovacie rozdiely z precenenia pri zlúčení, splnutí a rozdelení	0	0	0	0	0
Zákonný rezervný fond	0	0	0	0	0
Nedeliteľný fond	0	0	0	0	0
Štatutárne fondy a ostatné fondy	355 801	0	0	0	355 801
Nerozdelený zisk minulých rokov	0	0	0	0	0
Neuhradená strata minulých rokov	-2 072 606	0	0	-241 970	-2 314 576
Výsledok hospodárenia bežného účtovného obdobia	-241 970	-287 275	0	241 970	-287 275
Ostatné položky vlastného imania	0	0	0	0	0
Účet 491 - Vlastné imanie fyzickej osoby - podnikateľa	0	0	0	0	0
<b>Spolu</b>	<b>3 826 706</b>	<b>-223 588</b>	<b>67 031</b>	<b>0</b>	<b>3 536 087</b>

Základné imanie sa v priebehu účtovného obdobia roka 2020 znížilo o 45 991 € z dôvodu odkúpenia DPL čelnov družstvom. Tým dôjde k zneplatneniu DPL čiastočnému vyplateniu nominálnej hodnoty a k presunu zvyšku nominálnej hodnoty DPL do nedeliteľného fondu družstva. Ďalej došlo k prevodu ďalších členských vkladov na nečlenov družstva v objeme 17 696 eur. .

Na zmenu výšky vlastného imania má zásadný vplyv záporný výsledok hospodárenia v bežnom roku v sume 287 275 eur. Zvyšnú sumu tvoria výplaty vyrovnávacích podielov z titulu zániku členstva v družstve.

# Poľnohospodárske družstvo Čachtice

Poznámky k účtovnej závierke  
k 31. decembru 2020

Poznámky Úč POD 3 - 04

IČO

0	0	2	0	6	7	9	2
---	---	---	---	---	---	---	---

DIČ 

2	0	2	0	3	8	0	1	9	7
---	---	---	---	---	---	---	---	---	---

Prehľad o pohybe vlastného imania za predchádzajúce účtovné obdobie je uvedený v nasledujúcej tabuľke:

Položka vlastného imania	Bezprostredne predchádzajúce účtovné obdobie				
	Stav na začiatku účtovného obdobia	Prírastky	Úbytky	Presuny	Stav na konci účtovného obdobia
a	b	c	d	e	f
Základné imanie	2 918 319	0	32 304	0	2 886 015
Vlastné akcie a vlastné obchodné podiely	0	0	0	0	0
Zmena základného imania	-15 936	17 264	2 656	0	-1 328
Pohľadávky za upísané vlastné imanie	0	0	0	0	0
Emisné ážio	0	0	0	0	0
Ostatné kapitálové fondy	1 021 697	15 040	598	0	1 036 139
Zákonný rezervný fond (nedeliteľný fond) z kapitálových vkladov	1 862 612	1 881	0		1 864 493
Oceňovacie rozdiely z precenenia majetku a záväzkov	161	1	0	0	162
Oceňovacie rozdiely z kapitálových účastín	0	0	0	0	0
Oceňovacie rozdiely z precenenia pri zlúčení, splynutí a rozdelení	0	0	0	0	0
Zákonný rezervný fond	0	0	0	0	0
Nedeliteľný fond	0	0	0	0	0
Štatutárne fondy a ostatné fondy	355 801	0	0	0	355 801
Nerozdelený zisk minulých rokov	0	0	0	0	0
Neuhradená strata minulých rokov	-1 839 464	-1	0	-233 141	-2 072 606
Výsledok hospodárenia bežného účtovného obdobia	-233 141	-241 970	0	233 141	-241 970
Ostatné položky vlastného imania	0	0	0	0	0
Účet 491 - Vlastné imanie fyzickej osoby - podnikateľa	0	0	0	0	0
<b>Spolu</b>	<b>4 070 049</b>	<b>-207 785</b>	<b>35 558</b>	<b>0</b>	<b>3 826 706</b>

Účtovná strata za rok 2019 bola vysporiadaná takto:

Názov položky	Bezprostredne predchádzajúce účtovné obdobie
<b>Účtovná strata</b>	241 970
<b>Vysporiadanie účtovnej straty</b>	2019
Prevod na účet neuhradenej straty minulých rokov	241 970
Iné	0
<b>Spolu</b>	<b>241 970</b>

O rozdelení výsledku hospodárenia za účtovné obdobie 2020 vo výške -287 275 EUR rozhodne členská schôdza. Návrh predstavenstva pre členskú schôdzu družstva je takýto:  
- prevod na účet nerozdelennej straty minulých rokov v sume 287 275 EUR.

# Poľnohospodárske družstvo Čachtice

Poznámky k účtovnej závierke  
k 31. decembru 2020

Poznámky Úč POD 3 - 04

IČO

0	0	2	0	6	7	9	2
---	---	---	---	---	---	---	---

DIČ 

2	0	2	0	3	8	0	1	9	7
---	---	---	---	---	---	---	---	---	---

## R. PREHĽAD PEŇAŽNÝCH TOKOV K 31. DECEMBRU 2020

Označenie položky	Obsah položky	Bežné účtovné obdobie	Minulé účtovné obdobie
	<b>Peňažné toky z prevádzkovej činnosti</b>		
<b>Z/S</b>	Výsledok hospodárenia z bežnej činnosti pred zdanením daňou z príjmov 3 (+/-)	-375 165	-247 215
<b>A. 1</b>	Nepeňažné operácie ovplyvňujúce výsledok hospodárenia z bežnej činnosti pred zdanením daňou z príjmov (súčet A. 1. 1. až A. 1. 13.) (+/-)	551 498	468 561
A. 1. 1	Odpisy dlhodobého nehmotného majetku a dlhodobého hmotného majetku 4 (+)	502 177	571 216
A. 1. 2	Zostatková hodnota dlhodobého nehmotného majetku a dlhodobého hmotného majetku účtovaná pri vyradení tohto majetku do nákladov na bežnú činnosť, s výnimkou jeho predaja 5(+)	315 237	0
A. 1. 3	Odpis opravnej položky k nadobudnutému majetku 6 (+/-)	0	0
A. 1. 4.	Zmena stavu dlhodobých rezerv 7 (+/-)	0	0
A. 1. 5	Zmena stavu opravných položiek 8 (+/-)	1 985	1 619
A. 1. 6	Zmena stavu položiek časového rozlíšenia nákladov a výnosov 9 (+/-)	-217 583	-100 406
A. 1. 7	Dividendy a iné podiely na zisku účtované do výnosov 10 (-)		
A. 1. 8	Úroky účtované do nákladov 11 (+)	13 723	5 633
A. 1. 9	Úroky účtované do výnosov 12 (-)	0	0
A. 1.10	Kurzový zisk vyčíslený k peňažným prostriedkom a peňažným ekvivalentom ku dňu, ku ktorému sa zostavuje účtovná závierka (-)13	10	0
A. 1.11	Kurzová strata vyčíslená k peňažným prostriedkom a peňažným ekvivalentom ku dňu, ku ktorému sa zostavuje účtovná závierka (+) 14	37	68
A. 1. 12	Výsledok z predaja dlhodobého majetku, s výnimkou majetku, ktorý sa považuje za peňažný ekvivalent 15 (-/+)	-38 256	-11 823
A. 1. 13	Ostatné položky nepeňažného charakteru, ktoré ovplyvňujú výsledok hospodárenia z bežnej činnosti, s výnimkou tých, ktoré sa uvádzajú osobitne v iných častiach prehľadu peňažných tokov (+/-)	-25 832	2 254
A. 2	Vplyv zmien stavu pracovného kapitálu, 16 ktorým sa účely tohto opatrenia rozumie rozdiel medzi obežným majetkom a krátkodobými záväzkami s výnimkou položiek obežného majetku, ktoré sú súčasťou peňažných prostriedkov a peňažných ekvivalentov, na výsledok hospodárenia z bežnej činnosti (súčet A. 2. 1. až A. 2. 4.)	201 286	-179 768
A. 2. 1	Zmena stavu pohľadávok z prevádzkovej činnosti (-/+)	672 829	-453 623
A. 2. 2	Zmena stavu záväzkov z prevádzkovej činnosti (+/-)	-285 980	468 225
A. 2. 3	Zmena stavu zásob (-/+)	-185 563	-194 370
A. 2. 4	Zmena stavu krátkodobého finančného majetku, s výnimkou majetku, ktorý je súčasťou peňažných prostriedkov a peňažných ekvivalentov (-/+)		
	<b>Peňažné toky z prevádzkovej činnosti s výnimkou príjmov a výdavkov, ktoré sa uvádzajú osobitne v iných častiach prehľadu peňažných tokov (+/-), (súčet Z/S + A1 + A 2)</b>	377 619	41 578
A. 3	Prijaté úroky, s výnimkou tých, ktoré sa začleňujú do dlhodobých činností (+)	0	0
A. 4	Výdavky na zaplatené úroky, s výnimkou tých, ktoré sa začleňujú do finančných činností (-)	-13 723	-5 633

# Poľnohospodárske družstvo Čachtice

Poznámky k účtovnej závierke

k 31. decembru 2020

Poznámky Úč POD 3 - 04

IČO

0	0	2	0	6	7	9	2	
---	---	---	---	---	---	---	---	--

DIČ 

2	0	2	0	3	8	0	1	9	7
---	---	---	---	---	---	---	---	---	---

A. 5	Príjmy z dividend a iných podielov na zisku, s výnimkou tých, ktoré sa začleňujú do dlhodobých činností (+)		
A. 6	Výdavky na vyplatené dividendy a iné podiely na zisku, s výnimkou tých, ktoré sa začleňujú do finančných činností (-)		
	<b>Peňažné toky z prevádzkovej činnosti (+/-), (súčet A1. až A. 6.)</b>	363 896	35 945
A. 7	Výdavky na daň z príjmov účtovnej jednotky, s výnimkou tých, ktoré sa začleňujú do dlhodobých činností alebo finančných činností (-/+)		
A. 8	Príjmy mimoriadneho charakteru vzťahujúce sa na prevádzkovú činnosť (+)		
A. 9	Výdavky mimoriadneho charakteru vzťahujúce sa na prevádzkovú činnosť (-)		
<b>A</b>	<b>Čistý peňažné toky z prevádzkovej činnosti (súčet A1. až A. 9.)</b>	363 896	35 945
	<b>Peňažné toky z investičnej činnosti</b>		
B. 1	Výdavky na obstaranie dlhodobého nehmotného majetku (-)1)		
B. 2	Výdavky na obstaranie dlhodobého hmotného majetku (-)1)	-455 296	-689 512
	Výdavky na obstaranie dlhodobých cenných papierov a podielov v iných účtovných jednotkách, s výnimkou cenných papierov, ktoré sa považujú za peňažné ekvivalenty a cenných papierov určených na predaj alebo na obchodovanie (-)1)	0	0
B. 3			
B. 4	Príjmy z predaja dlhodobého nehmotného majetku (+)		
B. 5	Príjmy z predaja dlhodobého hmotného majetku (+)	88 580	56 042
	Príjmy z predaja dlhodobých cenných papierov a podielov v iných účtovných jednotkách, s výnimkou cenných papierov, ktoré sa považujú za peňažné ekvivalenty a cenných papierov určených na predaj alebo na obchodovanie (+)	15 000	
B. 6			
B. 7	Výdavky na dlhodobé pôžičky poskytnuté účtovnou jednotkou inej účtovnej jednotke, ktorá je súčasťou konsolidovaného celku (-)		
	Príjmy zo splácania dlhodobých pôžičiek poskytnutých účtovnou jednotkou inej účtovnej jednotke, ktorá je súčasťou konsolidovaného celku (+)		
B. 8			
B. 9	Výdavky na dlhodobé pôžičky poskytnuté účtovnou jednotkou tretím osobám s výnimkou dlhodobých pôžičiek poskytnutých účtovnej jednotke, ktorá je súčasťou konsolidovaného celku (-)		
	Príjmy zo splácania pôžičiek poskytnutých účtovnou jednotkou tretím osobám, s výnimkou pôžičiek poskytnutých účtovnej jednotke, ktorá je súčasťou konsolidovaného celku (+)		
B. 10			
B. 11	Prijaté úroky, s výnimkou tých, ktoré sa začleňujú do prevádzkových činností (+)		
B. 12	Príjmy z dividend a iných podielov na zisku, s výnimkou tých, ktoré sa začleňujú do prevádzkových činností (+)		
	Výdavky súvisiace s derivátmi s výnimkou, ak sú určené na predaj alebo na obchodovanie, alebo ak sa tieto výdavky považujú za peňažné toky z finančnej činnosti (-)		
B. 13			
	Príjmy súvisiace s derivátmi s výnimkou, ak sú určené na predaj alebo na obchodovanie, alebo ak sa tieto výdavky považujú za peňažné toky z finančnej činnosti (+)		
B. 14			
B. 15	Výdavky na daň z príjmov účtovnej jednotky, ak je ju možné začleniť do dlhodobých činností (-)		
B. 16	Príjmy mimoriadneho charakteru vzťahujúce sa na investičnú činnosť (+)		

# Poľnohospodárske družstvo Čachtice

Poznámky k účtovnej závierke  
k 31. decembru 2020

Poznámky Úč POD 3 - 04

IČO

0	0	2	0	6	7	9	2	
---	---	---	---	---	---	---	---	--

DIČ 

2	0	2	0	3	8	0	1	9	7
---	---	---	---	---	---	---	---	---	---

B. 17	Výdavky mimoriadneho charakteru vzťahujúce sa na investičnú činnosť (-)		
B. 18	Ostatné príjmy vzťahujúce sa na investičnú činnosť (+)		
B. 19	Ostatné výdavky vzťahujúce sa na investičnú činnosť (-)		
<b>B</b>	<b>Čisté peňažné toky z investičnej činnosti (súčet B. 1. až B. 19.)</b>	-351 716	-633 470
	<b>Peňažné toky z finančnej činnosti</b>		
C. 1	Peňažné toky vo vlastnom imaní (súčet C. 1. 1. až C. 1. 8.)	-3 344	-3 878
C. 1. 1	Príjmy z upísaných akcií a obchodných podielov (+)	0	0
C. 1. 2	Príjmy z ďalších vkladov do vlastného imania spoločníkmi alebo fyzickou osobou, ktorá je účtovnou jednotkou (+)		
C. 1. 3	Prijaté peňažné dary (+)		
C. 1. 4	Príjmy z úhrady straty spoločníkmi (+)		
C. 1. 5	Výdavky na obstaranie alebo spätné odkúpenie vlastných akcií a vlastných obchodných podielov (-)	-3 344	-60
C. 1. 6	Výdavky spojené so znížením fondov vytvorených účtovnou jednotkou(-)		
C. 1. 7	Výdavky na vyplatenie podielu na vlastnom imaní spoločníkmi účtovnej jednotky a fyzickou osobou, ktorá je účtovnou jednotkou (-)		
C. 1. 8	Výdavky z iných dôvodov, ktoré súvisia so znížením vlastného imania (-)		-3 818
C. 2	Peňažné toky vznikajúce z dlhodobých záväzkov a krátkodobých záväzkov z finančnej činnosti (súčet C. 2. 1. až C. 2. 10.)	-111 016	491 526
C. 2. 1	Príjmy z emisie dlhových cenných papierov (+)		
C. 2. 2	Výdavky na úhradu záväzkov z dlhových cenných papierov (-)		
C. 2. 3	Príjmy z úverov, ktoré účtovnej jednotke poskytla banka alebo pobočka zahraničnej banky, s výnimkou úverov, ktoré boli poskytnuté na zabezpečenie hlavného predmetu činnosti (+)	191 691	550 309
C. 2. 4	Výdavky na splácanie úverov, ktoré účtovnej jednotke poskytla banka alebo pobočka zahraničnej banky, s výnimkou úverov, ktoré boli poskytnuté na zabezpečenie hlavného predmetu činnosti (-)	-291 133	-100 000
C. 2. 5	Príjmy z prijatých pôžičiek (+)		
C. 2. 6	Výdavky na splácanie pôžičiek (-)	0	0
C. 2. 7	Výdavky na úhradu záväzkov z používania majetku, ktorý je predmetom zmluvy o kúpe prenajatej veci (-)	-11 574	-6 303
C. 2. 8	Príjmy z ostatných dlhodobých záväzkov a krátkodobých záväzkov vyplývajúcich z finančnej činnosti účtovnej jednotky, s výnimkou tých, ktoré sa uvádzajú osobitne v inej časti prehľadu peňažných tokov (+)		47 520
C. 2. 9	Výdavky na splácanie ostatných dlhodobých záväzkov a krátkodobých záväzkov vyplývajúcich z finančnej činnosti účtovnej jednotky, s výnimkou tých, ktoré sa uvádzajú osobitne v inej časti prehľadu peňažných tokov (-)		
C. 3	Výdavky na zaplatené úroky, s výnimkou tých, ktoré sa začleňujú do prevádzkových činností (-)		

Poznámky Úč POD 3 - 04

IČO

0	0	2	0	6	7	9	2	
---	---	---	---	---	---	---	---	--

DIČ 

2	0	2	0	3	8	0	1	9	7
---	---	---	---	---	---	---	---	---	---

C. 4	Výdavky na vyplatené dividendy a iné podiely na zisku, s výnimkou tých, ktoré sa začleňujú do prevádzkových činností (-)		
C. 5	Výdavky súvisiace s derivátmi, s výnimkou, ak sú určené na predaj alebo na obchodovanie, alebo ak sa považujú za peňažné toky z investičnej činnosti (-)		
C. 6	Príjmy súvisiace s derivátmi, s výnimkou, ak sú určené na predaj alebo na obchodovanie, alebo ak sa považujú za peňažné toky z investičnej činnosti (+)		
C. 7	Výdavky na daň z príjmov účtovnej jednotky, ak ich možno začleniť do finančných činností (-)		
C. 8	Príjmy mimoriadneho charakteru vzťahujúce sa na finančnú činnosť (+)		
C. 9	Výdavky mimoriadneho charakteru vzťahujúce sa na finančnú činnosť (-)		
<b>C</b>	<b>Čisté peňažné toky z finančnej činnosti (súčet C. 1. až C. 9.)</b>	-114 360	487 648
<b>D</b>	<b>Čisté zvýšenie alebo čisté zníženie peňažných prostriedkov (+/-) (súčet A + B + C)</b>	-102 180	-109 877
<b>E</b>	<b>Stav peňažných prostriedkov a peňažných ekvivalentov na začiatku účtovného obdobia (+/-) 2</b>	335 982	445 859
<b>F</b>	<b>Stav peňažných prostriedkov a peňažných ekvivalentov na konci účtovného obdobia pred zohľadnením kurzových rozdielov vyčíslených ku dňu, ku ktorému sa zostavuje účtovná závierka (+/-) 2</b>	233 802	335 982
<b>G</b>	<b>Kurzové rozdiely vyčíslené k peňažným prostriedkom a peňažným ekvivalentom ku dňu, ku ktorému sa zostavuje účtovná závierka (+/-) 2</b>		
<b>H</b>	<b>Zostatok peňažných prostriedkov a peňažných ekvivalentov na konci účtovného obdobia, upravený o kurzové rozdiely vyčíslené ku dňu, ku ktorému sa zostavuje účtovná závierka (+/-) 2</b>	233 802	335 982

Peňažnými prostriedkami (angl. cash) sa rozumejú peňažné hotovosti, ekvivalenty peňažných hotovostí, peňažné prostriedky na bežných účtoch v bankách, kontokorentný účet a časť zostatku účtu Peniaze na ceste, ktorý sa viaže na prevod medzi bežným účtom a pokladnicou alebo medzi dvoma bankovými účtami.

#### Ekvivalenty peňažných prostriedkov

Ekvivalentmi peňažných prostriedkov (angl. cash equivalents) sa rozumie krátkodobý finančný majetok zameniteľný za vopred známu sumu peňažných prostriedkov, pri ktorom nie je riziko výraznej zmeny jeho hodnoty v najbližších troch mesiacoch odo dňa, ku ktorému sa zostavuje účtovná závierka, napríklad termínované vklady na bankových účtoch, ktoré sú uložené najviac na trojmesačnú výpovednú lehotu, likvidné cenné papiere určené na obchodovanie, prioritné akcie obstarané účtovnou jednotkou, ktoré sú splatné do troch mesiacov odo dňa, ku ktorému sa zostavuje účtovná závierka.

#### Vysvetlivky k prehľadu peňažných tokov

I Výdavky na obstaranie dlhodobého nehmotného majetku, dlhodobého hmotného majetku a finančného majetku uvedeného v položke B. 3. sa zisťujú

- netto spôsobom, pri ktorom sa z účtov peňažných prostriedkov zisťujú skutočné výdavky spojené s obstaraním dlhodobého majetku nákupom alebo vlastnou činnosťou,
- brutto spôsobom, pri ktorom sa výdavky na obstaranie dlhodobého majetku obstaraného kúpou alebo vlastnou činnosťou upravujú o zmenu stavu preddavkov poskytnutých na obstaranie dlhodobého majetku a o zmenu stavu záväzkov súvisiacich s obstarávaním dlhodobého majetku.

# Poľnohospodárske družstvo Čachtice

Poznámky k účtovnej závierke  
k 31. decembru 2020

Poznámky Úč POD 3 - 04

IČO

0	0	2	0	6	7	9	2
---	---	---	---	---	---	---	---

DIČ 

2	0	2	0	3	8	0	1	9	7
---	---	---	---	---	---	---	---	---	---

2 Údaje na vykázanie stavov v častiach E., F., G., H. sa zisťujú z účtovníctva v súlade s vnútorným predpisom účtovnej jednotky.

3 Výsledok hospodárenia z bežnej činnosti pred zdanením daňou z príjmov sa zisťuje ako rozdiel výnosov účtovaných na účtoch účtovných skupín 60 až 67 a na účtoch 697 a 698 a nákladov účtovaných na účtoch účtovných skupín 50 až 57 a na účtoch 597 a 598. Zisk sa vykazuje so znamienkom plus (+) a strata so znamienkom mínus (-).

4 V položke sa vykazujú účtovné odpisy dlhodobého nehmotného majetku a dlhodobého hmotného majetku, o ktorých sa účtuje na účte 551.

5 V položke sa vykazuje zostatková cena účtovaná pri likvidácii majetku alebo prevode majetku podľa osobitných predpisov, o ktorej sa účtuje na účte 551, zostatková cena darovaného dlhodobého nehmotného majetku a dlhodobého hmotného majetku, o ktorej sa účtuje na účte 543, zostatková cena dlhodobého nehmotného majetku a dlhodobého hmotného majetku účtovaná v dôsledku manka alebo škody na účet 549.

6 Údaj sa vykazuje z účtu 557, pričom konečný stav tohto účtu sa pripočítava a z účtu 657, pričom konečný stav tohto účtu sa odpočítava.

7 Údaje sa vykazujú z účtov účtovnej skupiny 45, pričom zmena stavu rezerv sa vykazuje ako rozdiel konečného zostatku účtov účtovnej skupiny 45 a začiatočného stavu účtov účtovnej skupiny 45. Kladný rozdiel sa vykazuje so znamienkom plus (+) a záporný rozdiel so znamienkom mínus (-). Položka sa zisťuje aj z nákladových účtov, na ktorých sa účtovalo o tvorbe a zrušení rezervy. Vplyv účtovných prípadov účtovaných ako krátkodobé rezervy sa v položke nezohľadní. Údaje z nákladových účtov, na ktorých sa účtovalo o tvorbe rezervy sa pripočítavajú a údaje z nákladových účtov, na ktorých sa účtovalo o zrušení rezervy sa odpočítavajú a výsledok sa vykazuje s príslušným znamienkom.

8 Údaje sa vykazujú z účtov 505, 547, 553, 565 a príslušných účtov účtovnej skupiny 61. Údaje z výsledkových účtov, na ktorých sa účtovalo o tvorbe opravnej položky sa pripočítavajú. Údaje z výsledkových účtov, na ktorých sa účtovalo o zúčtovaní opravnej položky z dôvodu čiastočného alebo úplného zániku opodstatneného predpokladu trvania zníženia hodnoty majetku a údaje z príslušných súvahových účtov, na ktorých sa účtovalo o zúčtovaní opravnej položky z dôvodu vyradenia majetku z účtovníctva sa odpočítavajú, pričom výsledok sa vykazuje s príslušným znamienkom.

9 Údaje sa vykazujú z účtov účtovnej skupiny 38. V položke sa nezohľadňujú účtovné prípady časového rozlíšenia nákladových úrokov a výnosových úrokov, výnosov z dividend a iných podielov na zisku a **nákladov a výnosov výnimočného rozsahu alebo výskytu**. Osobitne sa zohľadňujú účty majetku 381, 382, 385, pri ktorých sa vykazuje zmena ich stavu s opačným znamienkom a účty záväzkov 383, 384, pri ktorých sa vykazuje zmena stavu s príslušným znamienkom.

10 Údaje sa vykazujú z príslušného účtu účtovnej skupiny 66.

11 Údaj sa vykazuje z účtu 562.



12 Údaj sa vykazuje z účtu 662.

13 Údaj sa vykazuje z tej časti účtu 663, ktorá bola vyčíslená ku dňu, ku ktorému sa zostavuje účtovná závierka.

14 Údaj sa vykazuje z tej časti účtu 563, ktorá bola vyčíslená ku dňu, ku ktorému sa zostavuje účtovná závierka.

15 Údaj sa vykazuje ako súčet rozdielov účtov 641 a 541 a príslušnej časti účtov 661 a 561.

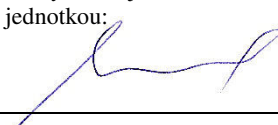
16 Pri výpočte zmeny stavu položiek pracovného kapitálu, ktoré majú charakter majetku, sa sledujú na analytických účtoch údaje vzťahujúce sa na prevádzkovú činnosť účtovnej jednotky. Zmena stavu pohľadávok, zásob a krátkodobého finančného majetku sa vykazuje ako rozdiel konečného zostatku a začiatočného stavu príslušných analytických účtov a výsledok sa vykazuje s opačným znamienkom. Zmena stavu záväzkov sa vykazuje ako rozdiel konečného zostatku a začiatočného stavu príslušných analytických účtov a výsledok sa vykazuje s príslušným znamienkom.

Zostavené dňa: 17.03.2021	Podpisový záznam člena štatutárneho orgánu účtovnej jednotky alebo fyzickej osoby, ktorá je účtovnou jednotkou:	Podpisový záznam osoby zodpovednej za zostavenie účtovnej závierky:	Podpisový záznam osoby zodpovednej za vedenie účtovníctva:
Schválené dňa:			



# **VÝROČNÁ SPRÁVA ZA ROK 2020**

vypracoval : Ing. František Kadlček

zodpovedný : Ing. Marcel Nešťák  
predseda PD

Naše družstvo patrí medzi tradičné poľnohospodárske podniky na Slovensku z širokou škálou pestovaných plodín, chovom hovädzieho dobytku a spracovaním niektorých vlastných produktov poľnohospodárskej prvovýroby. V poľnej výrobe pestujeme okrem základných obilnín, krmovín, olejní, cukrovej repy aj osivovú kukuricu, poľnú zeleninu a jahody. V špecializovanej rastlinnej výrobe pestujeme Ovocie, vinič a do minulého roku sme pestovali aj chmeľ. V živočíšnej výrobe sa venujeme chovu dojníc s uzavretým obratom stáda bez chovu výkrmového dobytku. V oblasti spracovania produktov poľnohospodárskej prvovýroby sa venujeme výrobe vína a výrobe kŕmnych zmesí pre hospodárske zvieratá kde okrem vlastnej spotreby pokrývame dopyt viacerých väčších aj drobných chovateľov. V rámci diverzifikácie činností sme v auguste minulého roku dokončili a spustili do prevádzky verejnú čerpaciu stanicu pohonných hmôt a postupne sa snažíme rozširovať predaj slovenských výrobkov v našej malej podnikovej predajni.

Vo všeobecnosti bol uplynulý rok poznamenaný pandémiou korona vírusu ktorá si u nás vybrala krutú daň úmrtím našej kolegyne. V našej hospodárskej činnosti bol poznačený ukončením pestovania chmeľu a znížením výmery vinogradov a sadov. Pestovanie chmeľu sme boli nútený ukončiť pre neuspokojivé výsledky v produkcii za minimálne tri posledné roky. Výmeru vinogradov sme znížili o 15 ha. Tu nebol problém s produkciou ale s odbytom hrozna. Každoročne sme zápasili s predajom hrozna no naše rozhodnutie výmeru znížiť urýchlila kríza okolo choroby COVID 19 ktorá znamenala vo všeobecnosti výrazný pokles predaja vín a stým aj očakávaný výrazný pokles dopytu po hrozne na výrobu vína. Situácia na jeseň pri zbere hrozna naše rozhodnutie len potvrdila a nepriaznivú situáciu umocnil ešte priebeh počasia ktorý znemožnil zozbieranie časti úrody no aj tak bol problém hrozno predat'. Sady likvidujeme pre vek porastov ale nové výmery nebudujeme rovnakým tempom nakoľko aj táto oblasť napriek proklamáciám zo strany štátnej správy o podpore tohto sektora sa stále trápí s ekonomikou pestovania ovocia.

Aby som neobišiel aj tradičnú tému nepriazne počasia tak uplynulý rok sa v jarných mesiacoch v priebehu apríla do polovice mája prezentoval suchým a teplým počasím, čo najviac poznačilo porasty jarín a v jeseni sa spustil dážď ktorý nechcel prestať a negatívne poznačil zber ovocia, hrozna a cukrovej repy. V období Od 23 septembra do 16 októbra, za 23 dní, podľa údajov našej meteorologickej stanice, padlo 225 mm zrážok čo predstavuje v priemere úhrn zrážok za viac ako 4 mesiace.

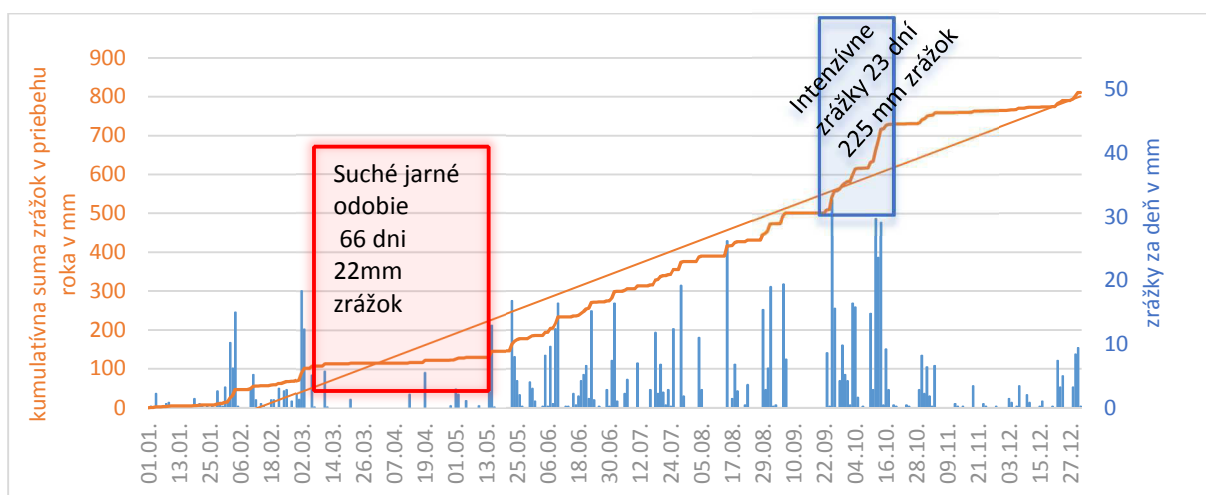

Práve toto obdobie je u nás obdobím najintenzívnejšieho zberu hrozna a jablák. Zrážky nás pripravili nielen o časť produkcie ale významne poznačili kvalitatívne parametre oboch plodín. Okrem vplyvu na zber plodín mali výdatné zrážky veľmi negatívny vplyv aj na založenie novej úrody ozimín. Podrobnejšie informácie k jednotlivým oblastiam činnosti družstva budú uvedené nižšie.

Celkové hospodárenie družstva vo finančnom vyjadrení je zhrnuté vo výkaze Účtovná závierka podnikateľov v podvojnóm účtovníctve k 31.12.2020, ktorá tvorí prílohu výročnej správy a ukazuje porovnanie výsledkov s bezprostredne predchádzajúcim rokom. Niektoré čísla v relatívnom porovnaní s rokom 2019 a uvádzame v nasledujúcom prehľade :

	2019	2020	2020 - 2019	rozdiel v %
Majetok spolu	6 322 086	<b>5 130 499</b>	-1 191 587	-18,85%
Vlastné imanie	3 826 706	<b>3 536 087</b>	-290 619	-7,59%
Náklady spolu	5 031 826	<b>5 442 630</b>	410 804	8,16%
Výnosy spolu	4 784 611	<b>5 067 465</b>	282 854	5,91%
výsledok hospodárenia pred zdanením	-247 215	<b>-375 165</b>	-127 950	-51,76%
odložená daň do nákladov	-5 245	<b>-87 890</b>	-82 645	1575,69%
splatná daň	0	<b>0</b>	0	
výsledok hospodárenia po zdanení	<b>-241 970</b>	<b>-287 275</b>	-45 305	-18,72%
Tržby za predaj vlastných výrobkov a služieb	3 401 068	<b>3 266 937</b>	-134 131	-3,94%
Tržby z predaja tovaru	38 918	<b>446 392</b>	407 474	1047,01%
Náklady na obstaranie tovaru	28 570	<b>391 258</b>	362 688	1269,47%
Spotreba materiálu a energie	2 124 115	<b>2 035 226</b>	-88 889	-4,18%
Služby	567 417	<b>526 744</b>	-40 673	-7,17%
Mzdové náklady	1 101 656	<b>1 023 385</b>	-78 271	-7,10%
Priemerný počet prepočítaných pracovníkov	95	<b>86</b>	-9	-9,61%
Priemerný mesačný zárobok	965	<b>992</b>	27	2,80%
Ročné odpisy	571 216	<b>867 739</b>	296 523	51,91%
Investície do stavieb	371 973	<b>293 615</b>		
pôda	11 430	<b>6 842</b>		
nákup strojov a zariadení	129 021	<b>1 214</b>		
Zvieratá ZS	158 593	<b>152 003</b>		
DHDM	18 494	<b>1 619</b>		
Investície celkom	689 511	<b>455 293</b>	-234 218	-33,97%
Pridaná hodnota	1 120 921	<b>1 126 209</b>	5 288	0,47%
Finančný majetok	335 982	<b>233 802</b>	-102 180	-30,41%
Bankové úvery a výpomoci	788 138	<b>338 692</b>	-449 446	-57,03%
Dotácie prevádzkové	691 447	<b>778 401</b>	86 954	12,58%
Závazky spolu	2 120 174	<b>1 290 828</b>	-829 346	-39,12%
Dlhodobé záväzky	185 630	<b>88 598</b>	-97 032	-52,27%
Krátkodobé záväzky	1 068 001	<b>782 021</b>	-285 980	-26,78%
Krátkodobé pohľadávky	982 298	<b>303 424</b>	-678 874	-69,11%
			cudzie zdroje	
Zadlženosť aktív zo záväzkov	6 322 086	<b>5 130 499</b>	1 290 828	25,16%
Zadlženosť aktív z časového rozlíšenia			375 206	7,31%

Informácia o sume majetku družstva obsahuje zmeny všetkých zložiek majetku, ktorý družstvo vlastní a pri svojom hospodárení využíva. Na prvý pohľad by sa zdalo, že sa jedná o pomerne dramatický pokles takmer o jeden milión dvesto tisíc eur. No pri bližšom pohľade zistíme, že sa nejedná až o tak dramatické príčiny. Najvýznamnejšou udalosťou je likvidácia chmeľníc a časti vinohradu čo spôsobilo pokles neobežného majetku o 470 tisíc eur. Tu však treba mať na pamäti, že ročná strata s pestovania chmeľu dosahovala čiastku 100 až 150 tisíc eur. Ďalšou najvýznamnejšou položkou je pokles pohľadávok o 673 tisíc eur z čoho

najvýznamnejší podiel je pohľadávka 533 tisíc eur za dotáciou z roku 2019 ktorú sme mali vyplatenú až v roku 2020. Dotácia za rok 2020 bola vyplatená v riadnom decembrovom termíne. Z uvedeného vyplýva, že tento pokles do budúcnosti neznamená žiadne zhoršenie výkonnosti družstva, ale skôr očakávame pozitívne dopady. V oblasti pasív je tento pokles vykrytý hlavne zaúčtovaním straty z roku 2020 v sume 287 tisíc eur, poklesom objemu krátkodobých úverov o 506 tisíc eur a poklesom krátkodobých záväzkov o 292 tisíc eur.

Celková zadlženosť aktív (záväzky/aktíva) v je 25,16 % a v tomto roku zaznamenala výrazný pokles o 8,38% v porovnaní s predchádzajúcim rokom. Táto skutočnosť je do značnej miery ovplyvnená nevyplatením dotácii za rok 2019 v riadnom termíne.

V oblasti vlastného imania družstvo zaznamenáva výrazný pokles čo spôsobujú výrazné straty za posledné štyri účtovné obdobia. Veríme, že opatrenia ktoré sme realizovali v uplynulom roku dokážu zmeniť negatívny vývoj v posledných rokoch. Hľadáme rezervy v nákladoch, robíme zmeny v osevnom postupe a sortimente pestovaných plodín.

Napriek vykázanému hospodárskemu výsledku pred zdanením – 375 165 eur sme pri výpočte daní dosiahli kladný daňový základ v sume 56 031 eur oproti ktorému sme umorili časť straty s predchádzajúcich období.

Toľko stručne k niektorým číslam z účtovnej závierky, ktorá podľa zákona o účtovníctve podlieha schváleniu audítorom. Audítorom našej účtovnej závierky je spoločnosť BPS Audit, s. r. o., audítorská spoločnosť, č. licencie UDVA 406. Zapísaná v Obchodnom registri Okresného súdu Bratislava I., oddiel Sro, vložka číslo: 132084/B, sídlo Plynárska 1, 821 09 Bratislava- Ružinov. Zodpovedný audítor Mgr. Peter Šebest., č. licencie SKAU 960.

V čase zostavovania účtovnej závierky a vyhotovenia výročnej správy audit ešte neprebehol. Hlavným dôvodom je situácia okolo pandémie korona vírusu ktorá spôsobila výpadok pracovníkov na strane nášho družstva a preto bolo potrebné naplánovaný audit posunúť na neskorší termín.

Na základe účtovnej závierky za r. 2020 naše poľnohospodárske družstvo vytvorilo stratu pred zdanením 375 164,45 €. Odložená Daň z príjmov predstavuje čiastku -87 889,69 €. Po zdanení zostáva na rozdelenie strata v celkovej výške 287 274,76 €. Predstavenstvo družstva navrhujeme zaúčtovať výsledok hospodárenia na účet neuhradenej straty z minulých období.

Ďalšia časť výročnej správy je zameraná na výsledky hospodárenia za jednotlivé hlavné oblasti činnosti družstva.

Rastlinná výroba má najväčší podiel na hospodárskej činnosti družstva a preto jej výsledok zásadne ovplyvňuje aj výsledok celého podniku. Čo sa týka teplotných pomerov bol podľa našich meraní uplynulý rok v porovnaní s predchádzajúcimi tromi rokmi priaznivejší okrem teplej a suchej periódy od konca marca do polovice mája. V úvodnej časti bol vložený graf týkajúci sa rozloženia zrážok v roku 2020. Z nasledujúceho grafu je vidieť že toto obdobie nebolo len suché ale aj nadpriemerne teplé. To je jasne vidieť na nasledujúcom grafe ktorý zobrazuje sumu priemerných denných teplôt v priebehu rokov 2018 až 2020 v porovnaní s priemerom obdobia 1990 až 2016 meraných na meteorologickej stanici v Piešťanoch :

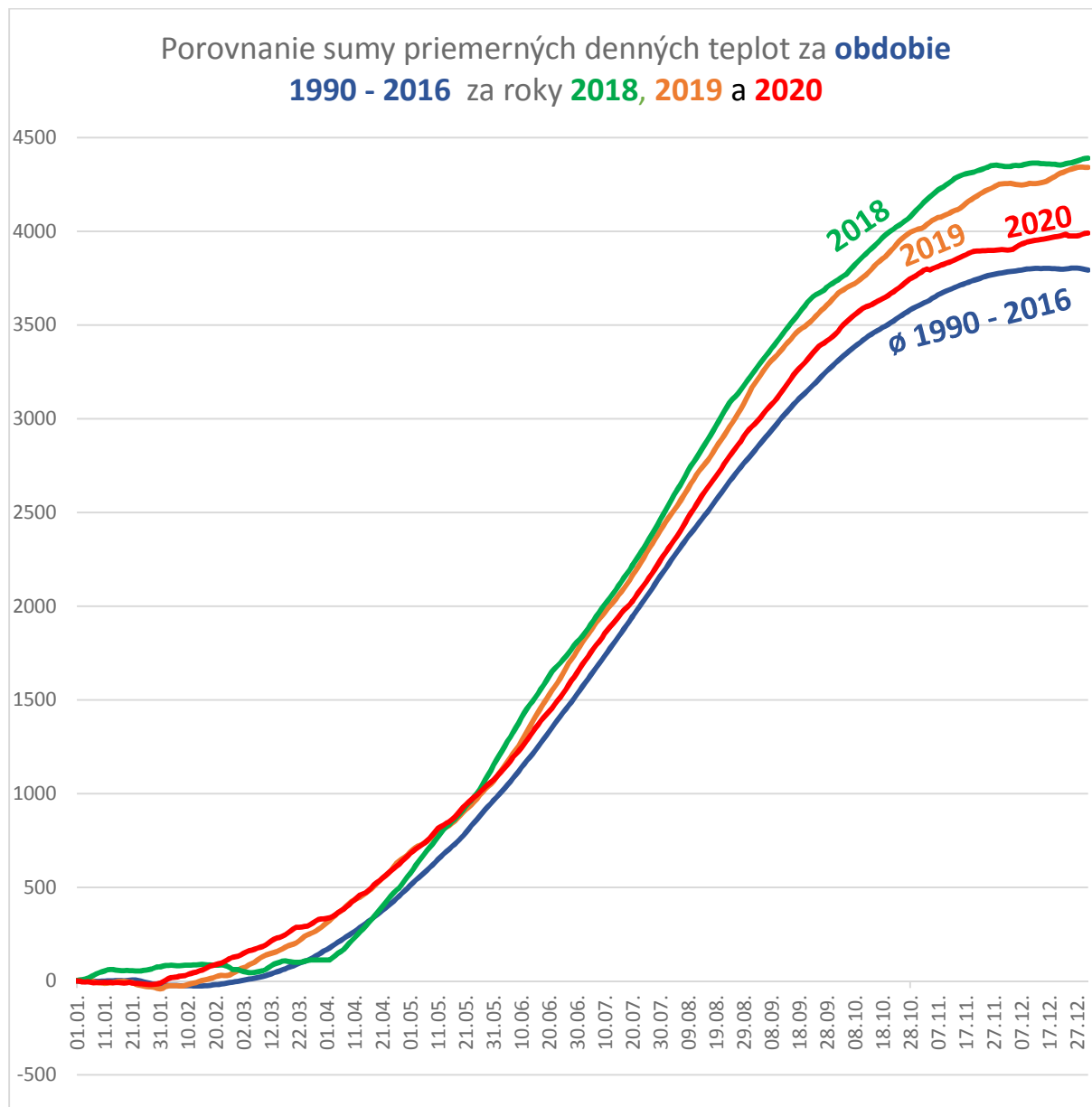

Nepriaznivé počasie v jarnom období najviac postihlo jarné plodiny hlavne jarný jačmeň, hrach na struky, cukrovú repu ale dôsledky sa prejavili aj na kvitnúcej repke či úrode ozimín. Od polovice mája bol priebeh počasia pomerne priaznivý ale dopad na úrody jarín už nezmazal. Priaznivé podmienky sa prejavili hlavne na úrode kukurice vo všetkých jej variantoch ktoré pestujeme. Dobré úrody boli silážnej kukurice, kukurice cukrovej, kukurice na zrno aj osivovej kukurice ktorá v uplynulom roku dokázala sčasti kompenzovať výpadok produkcie a kvality cukrovej repy. Cukrová repa aj napriek rôznym formám osobitnej dotačnej podpory sa stáva nerentabilnou plodinou. Blízka budúcnosť ukáže aký bude osud pestovania cukrovej repy na Slovensku. Dobré boli aj úrody tekvic ktoré sme pestovali pre spoločnosť Farmárik s.r.o. a v tomto roku by sa mala výmera pestovania navýšiť.

V roku 2020 sme opäť obhájili obnovu certifikátu GLOBAL G.A.P. pre pestovanie hrachu, cukrovej kukurice a rozšírili ho o pestovanie tekvice. Ide o pestovanie hrachu na zelené struky, kukuričných klasov na varenie a tekvice hokaido, cukety, tekvice maslovej a poľných šalátových uhoriek. Tieto plodiny pestujeme v spolupráci s firmou Farmárik, s.r.o. ktorú na Slovensku založila dánska spoločnosť Torup bakkegård & orelund I/S v/Jacobs Brejnholt Jacobsen og Claus Brejnholt Jacobsen s pánom Viktorom Černákom. My zabezpečujeme základnú agrotechniku pri pestovaní týchto plodín a spoločnosť Farmárik

dodáva osivá, postup pri pestovaní, vykonáva práce pri zakrývaní osiatych plôch, zabezpečuje zber a predaj týchto komodít. Tieto plodiny sa u nás postupne udomácňujú a získavame skúsenosti s pestovaním zeleniny. Zavádzame nové postupy hlavne pri ošetrovaní plodín a výsledky pestovania sa blížia k očakávaným úrodám.

Pestovanie topol'a robusta v spolupráci zo spoločnosťou IKEA sa blíži k prvému zberu ktorý by mal prebiehať v zime tohto roku a s napätím očakávame aká bude úroda drevnej hmoty. Po uplynulom roku porasty vyzerajú pomerne sľubne.

Pri hodnotení výsledku hospodárenia strediska poľnej výroby môžeme konštatovať, že napriek spomínaným nepriaznivým vplyvom bol uplynulý rok úspešnejší ako roky predchádzajúce ale nedosiahlo očakávaný výsledok. Za zlepšenie výsledku patrí všetkým pracovníkom ktorý sa na tom podieľali pochvala ale je potrebné mať na pamäti, že stále je čo zlepšovať.

Výsledky rastlinnej výroby sú zhrnuté v nasledujúcej tabuľke :

	výmera	produkcia	úroda	náklad na ha	náklad na t	φ real. cena
	ha	t	t/ha	€/ha	€/t	€/t
oz. pšenica	397,25	2 396,44	6,03	811,70	134,55	156,28
jar. jačmeň	234,13	1 069,02	4,57	949,96	208,06	158,65
kuk. zrno	81,19	886,00	10,91	1 008,44	92,41	140,00
kuk. na osivo	146,00	488,70	3,35	1 907,18	569,77	848,38
hrach siaty	23,08	115,48	5,00	946,44	189,15	350,00
kuk. na sil. a zel.	81,61	3 407,00	41,75	1 053,30	25,23	44,00
lucerna	81,00	781,85	9,65	663,64	68,75	114,00
tráv. por. na or. p.	10,67	98,25	9,21	714,94	77,64	104,00
TTP	73,47	118,00	1,61	542,09	337,52	94,00
hrášok struky	59,92	130,97	2,19	1 348,66	617,04	534,87
kukurica cukrová	36,86	174,51	4,73	1 354,43	286,09	308,17
Tekvica	28,70	510,60	17,79	1 826,73	102,68	106,83
repka ozimná	67,95	188,56	2,78	1 159,21	417,73	363,96
cukrová repa	205,69	13 517,53	65,72	2 439,85	37,13	19,75
Jahody záhradné	4,54	16,48	3,63	3 805,07	1 048,56	2 126,85
vinič	28,31	165,77	5,86	7 598,98	1 297,77	660,38
jablone	21,56	388,91	18,04	6 289,67	348,68	371,40
hrušky	0,31	5,48	17,68	6 947,45	392,94	630,83
broskyne	17,65	67,42	3,82	2 432,72	636,87	859,67
marhule	4,06	0,43	0,11	2 593,35	24 316,42	2 626,00

Oblasť špecializovanej rastlinnej výroby v uplynulom roku zaznamenala výraznú redukciu pestovateľských plôch. Bola zlikvidovaná celá výmera chmeľníc a pestovanie chmeľu tým bolo definitívne ukončené. Výmera vinohradov bola znížená o 15 ha vo vinici v Čachticiach pričom z toho 6ha výmery odrody Chardonay prevzal do náhradného užívania pán Súčanský Peter spolu so synom Ondrejom, ktorý sa rozhodli vinohrad zachovať a pokračovať v pestovaní hrozna. Dôvody pre ukončenie pestovania chmeľu a zníženie výmery vinohradu boli rozoberané v úvode tejto správy. Pokračuje tiež likvidácia starých sádov s nerentabilnou produkciou ovocia. Čo sa týka objemu produkcie boli likvidované sady nahradené 15 ha výsadbou nových sádov ktoré sa v tomto roku nachádzajú v treťom

produkčnom roku po ukončení výsadby. V uplynulom roku sme sa starali o 43 ha sádov. Jarné mrazy úplne zlikvidovali úrodu marhúľ a významne poškodili úrodu broskýň. Na úrodu jablák a hrušiek nemali takmer žiadny dopad. Ale aby to nemali hrušky a jablká jednoduché po pomerne priaznivom vegetačnom období ich pri zbere zastihli veľmi vysoké úhrny zrážok ktoré spôsobili, že sa na tri týždne zastavili zberové práce. V tomto období padlo viac ako 200 mm zrážok. Ovocie nabralo prebytočnú vodu ktorá spôsobila horšiu skladovateľnosť a tiež prezrelo v dôsledku čoho už bolo vhodné len na priemyselné spracovanie za zlomkovú realizačnú cenu. Preto všetkým ktorý sa zaslúžili o záchranu úrody v neľahkých podmienkach patrí poďakovanie. Napriek neľahkým podmienkam bola produkcia jablák dobrá a realizácia za daných podmienok uspokojivá. Do budúca ale očakávame lepšie výsledky hlavne u marhúľ a broskýň a dúfame, že počasie nám umožní dosiahnuť aj lepšiu kvalitu jablák. U marhúľ a broskýň sa zamýšľame nad proti mrazovou ochranou v spolupráci s Poľnohospodárskou univerzitou v Nitre. Cieľom je nájsť čo najefektívnejší spôsob ochrany pred neskorými jarnými mrazmi.

Po redukcii výmery vinohradov nám zostalo 28 ha produkčnej výsadby. Vegetačné obdobie bolo pre vinohrad priaznivé a očakávali sme dobrú kvalitnú úrodu v dobrom zdravotnom stave. Zber hrozna u nás začína koncom septembra keby hrozno dozrieva do optimálnej zrelosti. V minulom roku práve na začiatku, už viac razy spomínaného, daždivého obdobia ktoré pre túto plodinu predstavovalo úplnú katastrofu a veľké problémy pre ľudí, ktorí sa snažili aspoň niečo z úrody zachrániť. Hrozno ktoré postupne hromadí v bobuliach cukor pri výrazných zrážkach v období zberu, začne do bobúľ nasávať vodu. V prvej fáze to spôsobí pokles cukornatosti hrozna a ak zrážky neustávajú prijímanie vody pokračuje. Dôsledkom je praskanie šupiek na bobuliach, následné hnitie a plesnenie strapcov. Takto sme prišli o tretinu úrody a úroda ktorú sa podarilo zozbierať bola s nižším obsahom cukru a často aj nahnitá, čo spomaľuje zber, lebo nahnité časti je potrebné zo strapcov odstraňovať. V konečnom dôsledku to spôsobilo nižšiu cenu pri realizácii, často až o viac ako 50%.

Napriek výpadku tržieb, za hrozno viac ako 23 tisíc eur, sme znížením výmery vinohradov ušetrili na nákladoch na pestovanie hrozna a konečný výsledok je lepší ako v roku 2019.

V dôsledku pandémie COVID 19 nastal výrazný pokles predaja fľašovaných vín kde výpadok predstavuje oproti roku 2019 jednu tretinu celoročného predaja. Hlavnou príčinou je zákaz rodinných a spoločenských akcií ktoré boli jedným z hlavných odberateľov. Pri predaji sudového vína došlo k miernemu nárastu tržieb, ale zďaleka nevykryje pokles predaja fľašovaných vín.

Perspektívou vinohradníctva a vinárstva je propagácia kvality slovenských vín a postupné zvyšovanie konzumácie domácej kvalitnej produkcie. Problémom zostáva dovoz veľkého množstva zahraničných vín za veľmi nízke ceny a vo väčšine prípadov aj tomu zodpovedajúcej kvality. Tu je dôležitá osвета a poukazovanie na kvalitatívne rozdiely medzi vínami pri spoločných degustáciách a vinárskych podujatiach.

Na tržbách podniku sa takmer jednou tretinou podieľa stredisko živočíšnej výroby. Hlavným zameraním je produkcia mlieka v chove Holsteinsko-frízskeho dobytká s uzavretým obratom stáda. Zo zvierat predávame mladých býčkov a občas menšie skupiny jalovic na ďalší chov. Najcitlivejším faktorom pri produkcii mlieka je jeho odbytová cena. V uplynulom roku zaznamenávala cena mlieka len malé výkyvy a v porovnaní s rokom 2019 poklesla o zanedbateľnú hodnotu. Nákladovú cenu mlieka ako hlavného produktu strediska ovplyvnili náklady obslužných činností.

Vývoj produkcie, nákladov a priemernej ceny zachytávajú nasledujúce grafy :

produkcia mlieka v litroch za roky 1993 - 2020

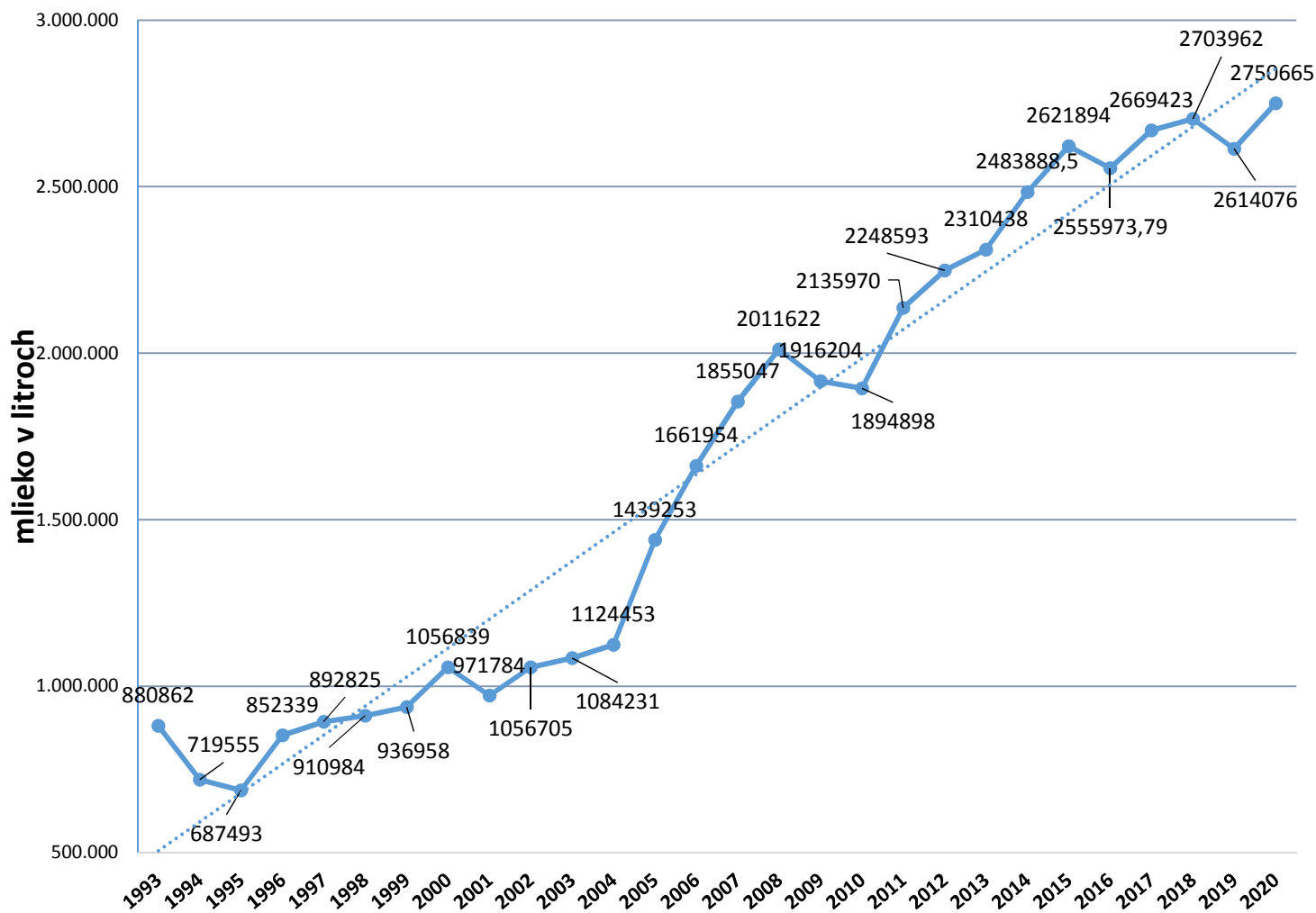

Náklady a priemerná cena mlieka v € na liter 2003 - 2020

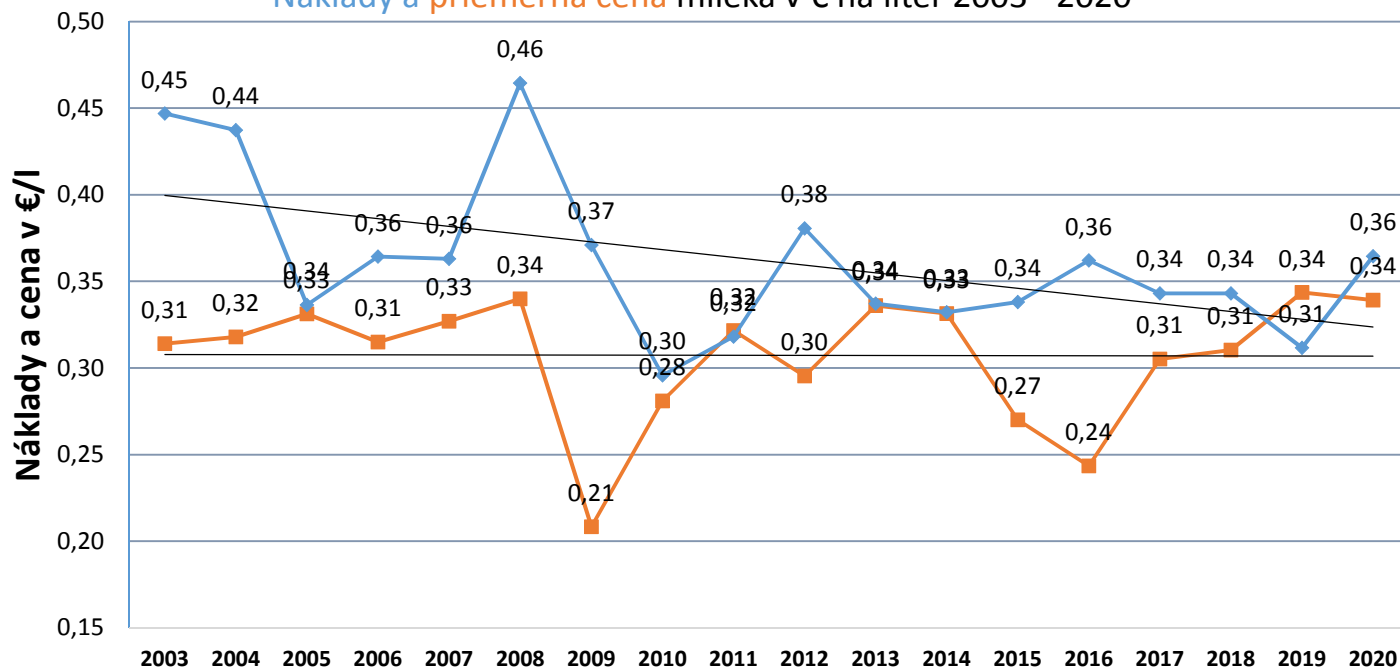

Zmena odberateľa mlieka v roku 2018 sa ukázala ako správna a veríme že odberateľ Agrofarma Červený Kameň si zachová súčasnú cenovú politiku.

Zvýšenie nákladov na liter mlieka vyplýva s ceny obslužných činností hlavne pri výrobe kŕmnych zmesí a preto bude potrebné tejto činnosti venovať zvýšenú pozornosť.

Prehľad dosiahnutých výsledkov ŽV je uvedený v nasledujúcej tabuľke

Kategória produkt	produkcia	úžitkovosť/prírastok	Náklad na mj. prod.v €/(kg)	Ø realizačná cena v €/(kg)
dojnice -mlieko	2 750 665 l	9503 l/rok	0,364	0,339
dojnice - telce	285 ks	1,04 tel/ks/rok		
telce do 6 mes.	19 555 kg	401,5 g/deň	4,56	85,01 €/ks
Mladý chov. Dobytok do 2.r.	60 590 kg	1201,1 g/deň	2,46	1,60

Predaj zvierat na mäso tvorí len doplnkovú činnosť na tomto úseku, to vyplýva z charakteru chovu dobytka zameraného na produkciu mlieka.

Výroba kŕmnych zmesí je tiež doplnkovou výrobou živočíšnej výroby. Zabezpečuje výrobu jadrových kŕmív pre potreby vlastnej živočíšnej výroby a pre iných obchodných partnerov a drobnochovateľov. Objem výroby je nižší ako výrobná kapacita. V tomto roku sa podarilo získať niektorých ďalších odberateľov, ale naďalej treba aktívne vyhľadávať ďalšie možnosti odbytu. Stredisko živočíšnej výroby v roku 2020 dosiahlo kladný výsledok ale nižší ako v roku 2019. Vzhľadom na takmer sústavné personálne problémy s obsadením ošetrovateľských pozícií je potrebné poďakovať celému osadenstvu strediska za odvedenú prácu. Taktiež netreba zabudnúť na precíznu prácu ľudí pri výrobe kvalitných objemových kŕmív ktoré vznikajú v úzkej spolupráci rastlinnej a živočíšnej výroby.

Stredisko mechanizácie je zamerané na poskytovanie služieb pre iné strediská. Okrajovo poskytuje služby externým odberateľom, ale vzhľadom na značnú zastaranosť technického parku záujem odberateľov o služby klesá. S tým súvisí aj stagnovanie externých tržieb tohto strediska. Stredisko zabezpečuje aj prevádzku skladu náhradných dielov, pohonných hmôt a olejov. Taktiež zabezpečuje činnosti v oblasti dodávky energií. Časť tržieb získava prostredníctvom predaja materiálu. Hospodárenie strediska by malo byť vyrovnané a v uplynulom roku vykázalo stratu ale v porovnaní s rokom 2019 bola výrazne nižšia.

Novou činnosťou od augusta 2020 je prevádzka verejnej čerpacej stanice pohonných hmôt. Vybudovanie tejto prevádzky predstavovalo investičný náklad cez 600 tisíc eur. Uvedenie investície do prevádzky tiež potrápila pandémia korona vírusu. Plánované uvedenie do prevádzky v marci a lebo apríli sa posunulo až na august. Pracovníci českého dodávateľa nemohli prísť dokončiť montáž technológie a tým sa posúvalo vydanie užívacieho povolenia na všetky stavebné objekty. S vynaložením značného úsilia sa podarilo čerpaciu stanicu spustiť 3.8.2020. Dúfame, že sa nám podarilo vybudovať funkčnú prevádzku ktorá si nájde svoj okruh zákazníkov a bude prínosom pre ekonomiku družstva.

Poskytovanie stravovacích služieb si udržiava dobrú úroveň a počet pripravených porcií sa zvýšil oproti predchádzajúcemu roku o 3 475 porcií. Náklady na jednu porciu sa o málo znížili v porovnaní s rokom 2019 čo umožňuje ponechať ceny jedál na rovnakej úrovni.

Situáciu na tomto úseku skomplikovali opatrenia kvôli pandémie. Bolo potrebné začať baliť veľké počty porcií do jednorazových obalov čo značne zvyšuje prácnosť vydávania jedál. Na druhej strane sa prestali organizovať rodinné oslavy a spoločenské akcie čo predstavovalo zníženie nárazovej záťaže pre personál kuchyne. Dúfame, že situácie okolo pandémie COVID 19 sa ukludní a situácia sa vráti do normálnych koľají.

Ekonomický úsek zabezpečuje administratívne činnosti pre potreby družstva a to hlavne v oblasti vedenia účtovnej evidencie, evidencie zamestnancov, prenájmu pôdy, štatistických povinností organizácie, správu financií podniku, podklady pre poskytovanie dotácií a rôzne iné administratívne záležitosti. Počet administratívnych pracovníkov je stabilizovaný, ale pri dlhodobejšej absencii na niektorej z pozícií sú problémy zo zastupovaním. Napriek tomu je práca strediska stabilizovaná a zabezpečuje pre podnik potrebnú komunikáciu zo štátnymi i súkromnými organizáciami a fyzickými osobami.

Investičné aktivity v minulom roku takmer v plnom rozsahu súviseli s dokončením a uvedením do prevádzky čerpacej stanice pohonných hmôt. Realizácia tejto investície vzišla s potreby riešiť skladovanie a tankovanie pohonných hmôt pre naše stroje. Vybudovať vhodný sklad a výdajné miesto tak aby spĺňalo platné predpisy je investične pomerne náročné. Preto sme sa rozhodli rozšíriť túto investíciu a tým súčasne aj rozšíriť okruh našich činností o predaj pohonných látok. Ako súčasť čerpacej stanice bolo vybudované aj malé predajné miesto s toaletami pre zákazníkov čerpacej stanice. Predajňa slúži na predaj tovaru súvisiaceho s prevádzkou čerpacej stanice a na poskytovanie jednoduchého občerstvenia. Ďalšou významnou položkou investícií je zaradenie zvierat do základného stáda v hodnote 152 003 eur. Začiatkom roku 2020 sme dostali oznámenie o schválení našej žiadosti na modernizáciu závlahového detailu . V priebehu roku došlo k podpisu zmluvy s PPA a bolo dokončené obstarávanie predmetu projektu. Uzatvorili sme úverovú zmluvu na realizáciu projektu. Rozpočítované náklady na projekt predstavujú sumu 510 tisíc eur a realizácia bude rozložená do rokov 2021 a 2022. V tomto roku sme podali žiadosť o podporu na teleskopický manipulátor do živočíšnej výroby a na sejačku a navádzací rám na plečku do špecializovanej rastlinnej výroby. Vzhľadom na predpoklad vysokých investičných výdavkov na naše investičné zámery budeme nútený obmedziť ostatné investičné výdaje na nevyhnutné minimum.

Hospodárenie sociálneho fondu v roku 2020 bolo nasledovné. Počiatočný stav sociálneho fondu k 01.01.2020 bol 19 276 €. Zákonný prídel do sociálneho fondu v r. 2020 bol 5 077 €. Čerpanie SF je schvaľované na zasadnutiach predstavenstva družstva. Skutočné čerpanie bolo 2 318 €. Prostriedky SF boli čerpané len na účely schválené predstavenstvom družstva a to v nasledovnej štruktúre : Príspevok na smútočné vence 155 € na kultúrne podujatia a oddychové aktivity 481 €. Cenové vyrovnanie na hygienické potreby 840 €. Na realizáciu soc. politiky podniku 842 €. Zostatok prostriedkov na účte sociálneho fondu k 31.12.2020 je vo výške 22 035, € . Čerpanie sociálneho fondu v tomto roku bude schvaľované na zasadnutiach predstavenstva družstva.

Družstvo malo ku koncu roku 2020 187 členov. Účasť členov družstva na hlasovacích právach nepresahuje u člena 2% z počtu platných hlasov. V roku 2004 bola za člena družstva prijatá spoločnosť AGROVER s.r.o., ktorá nákupom družstevných podielnických listov PD Čachtice získala podiel na hlasovacích právach na členskej schôdzi. V roku 2014 spoločnosť AGROVER zmenila právnu formu na verejnú obchodnú spoločnosť. Spoločnosť AGROVER

v.o.s. má na hlasovacích právach podiel 82,65 % z počtu možných platných hlasov na členskej schôdzi družstva. Záujmom tejto spoločnosti, ktorej spoločníkmi sú členovia vedenia družstva, je zachovanie PD Čachtice a jeho ďalší rozvoj. V priebehu roku 2020 nedošlo k žiadnym zásadným kádrovým zmenám.

Ing. Marcel Nešťák  
predseda PD