

**Minerva n. o., Wuppertálska 1382/47**  
**040 23 Košice – Sídliisko KVP**



**VÝROČNÁ SPRÁVA O ČINNOSTI A HOSPODÁRENÍ**  
**ZA ROK 2020**

**Košice, 12.10.2021**

**Mgr. Lucia Pelcová v.r.**  
**štatutár**

## OBSAH

1. Identifikačné údaje .....	3
2. Organizačná štruktúra, personálne podmienky .....	4
3. Štruktúra prijímateľov sociálnej služby .....	5
4. Poskytovanie sociálnych služieb .....	6-8
5. Prehľad ekonomických výsledkov .....	9-11
6. Dopad ochorenia COVID – 19 .....	12
7. Záver .....	12

## 1. IDENTIFIKAČNÉ ÚDAJE

<b>Obchodné meno</b>	Minerva n.o.
<b>Sídlo</b>	Wuppertálska 1382/47, 040 23 Košice – Sídliisko KVP
<b>IČO</b>	51 846 713
<b>DIČ</b>	2120798647
<b>Právna forma</b>	Nezisková organizácia
<b>Štatutárny orgán</b>	Mgr. Lucia Pelcová
<b>Zápis poskytovateľa do registra</b>	
<b>Dátum začatia</b>	01.01.2020
<b>Miesto poskytovania sociálnej služby</b>	A. Hrehovčíka 185/1, 071 01 Michalovce
<b>Forma sociálnej služby</b>	Pobytová celoročná
<b>Predmet činnosti</b>	V zariadení pre seniorov sa poskytuje sociálna služba fyzickej osobe, ktorá dovŕšila dôchodkový vek a je odkázaná na pomoc inej fyzickej osoby a jej stupeň odkázanosti je najmenej IV., alebo fyzickej osobe, ktorá dovŕšila dôchodkový vek a poskytovanie sociálnej služby potrebuje z iných vážnych dôvodov.
<b>Kapacita zariadenia</b>	30 miest

## 2. ORGANIZAČNÁ ŠTRUKTÚRA, PERSONÁLNE PODMIENKY

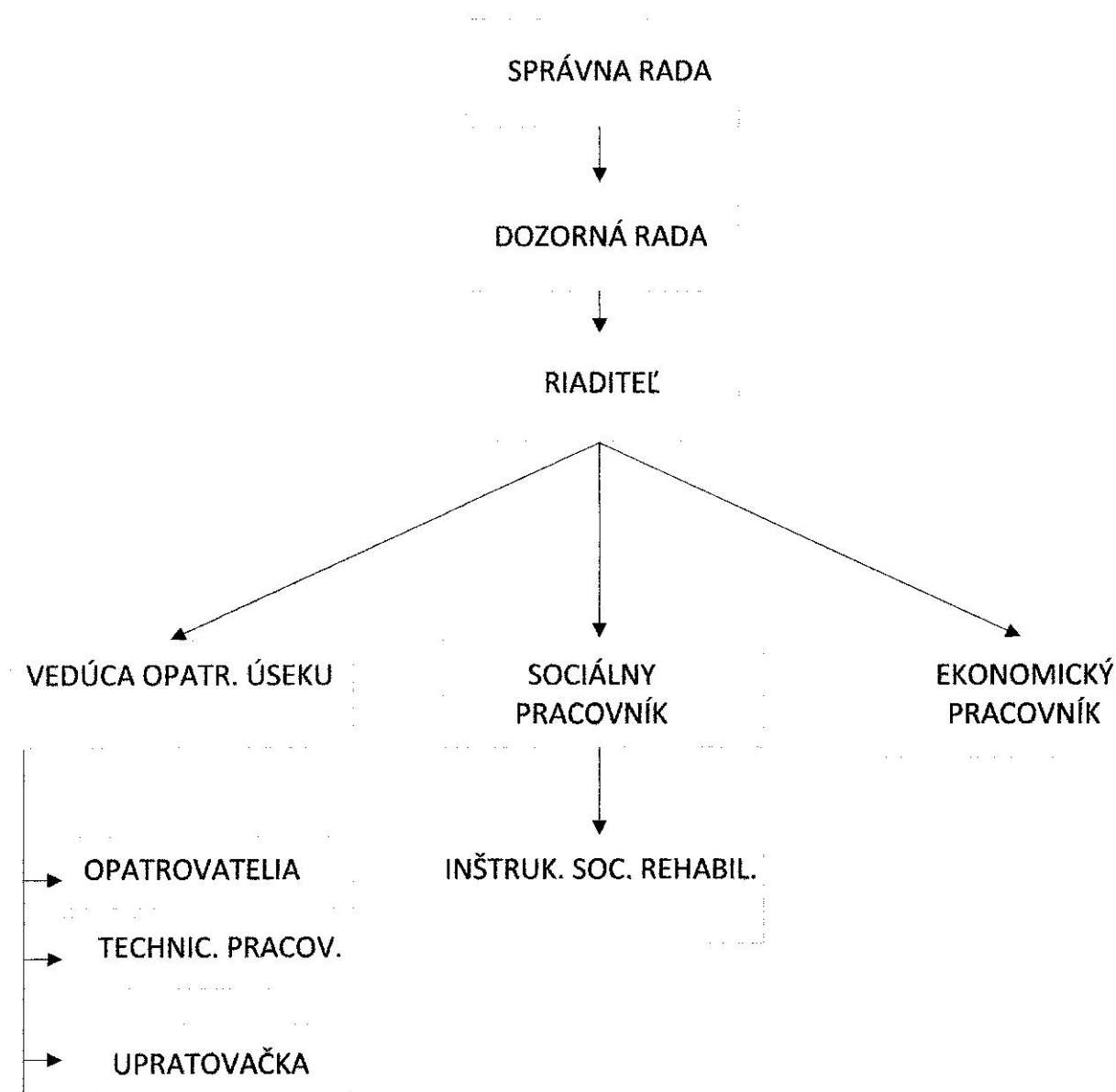

Všetci zamestnanci spĺňajú kvalifikačné predpoklady v zmysle platnej legislatívy a v priebehu zamestnania si dopĺňajú a zvyšujú vzdelanie. Pravidelne vykonávame školenia zamestnancov v oblasti BOZP, PO, OOU a rôzne odborné semináre a školenia.

- V priebehu roku 2020 sa pracovníci zúčastnili nasledujúcich školení:

Máj 2020 – Aktuálne informácie Covid - 19

Jún 2020 – Epilepsia

Júl 2020 – Diabetes mellitus

August 2020 – Infarkt myokardu

September 2020 – Polohovanie imobilného seniora

### 3. ŠTRUKTÚRA PRIJÍMATEĽOV SOCIÁLNEJ SLUŽBY

Zariadenie má kapacitu 30 miest. V roku 2020 poskytovalo celodennú sociálnu starostlivosť a dlhodobé ubytovanie celkovo 55 klientom. Z toho 19 klientov odišlo na vlastnú žiadosť a 12 klientov zomrelo.

#### Štruktúra prijímateľov sociálnej služby k 31.12.2020

##### 1. Rozdelenie podľa pohlavia:

Pohlavie	Počet
Ženy	35
Muži	20

##### 2. Rozdelenie podľa stupňa odkázanosti:

Stupeň odkázanosti	Počet
IV.	11
V.	23
VI	22

### 3. Rozdelenie podľa mobility:

Mobilita	Počet
Mobilní	19
Čiastočne mobilní	14
Imobilní	22

### 4. POSKYTOVANIE SOCIÁLNYCH SLUŽIEB

Zariadenie bolo zriadené za účelom poskytovania sociálnych služieb v rozsahu stanovenom v §35, zákona NR SR č. 448/2008 o sociálnych službách a o zmene a doplnení zákona č. 455/1991 Zb. o živnostenskom podnikaní ( živnostenský zákon) v znení neskorších predpisov.

Predmetom činnosti je poskytovanie sociálnej služby fyzickým osobám, ktoré dovърšili dôchodkový vek a sú odkázané na pomoc inej fyzickej osoby, alebo fyzickým osobám, ktoré dovърšili dôchodkový vek a poskytovanie sociálnej služby potrebujú z iných vážnych dôvodov.

Činnosť zariadenia prevádzkujeme v areáli Psychiatrickej nemocnice v Michalovciach. Hlavným cieľom zariadenia je zabezpečovanie kvalitnej starostlivosti s humánnym a etickým prístupom k prijímateľom sociálnych služieb, vytvorenie atmosféry a pocitu domova pri súčasnom rešpektovaní a dodržiavaní práv a slobôd starších občanov. Poskytovanie našich sociálnych služieb využívajú seniori nielen z okolitých miest a obcí, ale aj zo vzdialenejších regiónov Slovenska. Zariadenie je plne vybavené pre seniorov s rôznymi zdravotnými ťažkosťami. Dvoj a troj posteľové izby disponujú modernými pomôckami a komfortným vybavením. Zariadenie je súčasťou budovy Psychiatrickej nemocnice. Pavilón B sme si prenajali v januári v roku 2020. Objekt prešiel rekonštrukciou na ZpS z pôvodného oddelenia nemocnice.

Počas roka 2020 boli sociálne služby poskytované seniorom , ktorí dovŕšili dôchodkový vek a vzhľadom na svoj vek a zdravotný stav potrebujú 24-hodinovú opateru a sú odkázaní na pomoc iných. Podľa stupňa odkázanosti zariadenie poskytuje odborné, obslužné a iné činnosti, medzi ktoré patrí napr. osobné vybavenie fyzickej osobe, ktorá si ho nedokáže sama zabezpečiť ( šatstvo, obuv, hygienické potreby a iné veci osobnej spotreby ).

ZpS Minerva n.o. prispieva svojou činnosťou k zvyšovaniu rozsahu a úrovne sociálnej starostlivosti pre občanov mesta a celého regiónu. Výročná správa o činnosti a hospodárení neziskovej organizácie Minerva odráža jej pôsobenie v uplynulom kalendárnom roku.

### **Ubytovanie**

- Ubytovanie je zabezpečené v 12 dvojposteľových izbách a 2 trojposteľových izbách. Každá izba je vybavená posteľou, poprípade elektricky polohovateľnou posteľou, nočným stolíkom, skriňou, komodou, stolom a stoličkami alebo kreslami.

### **Stravovanie**

- Podľa individuálnych požiadaviek zabezpečujeme klientom racionálnu, ako aj špeciálnu diétnu stravu 5-6 x denne, ktorá je v súlade so zásadami zdravej výživy s prihliadnutím na vek a zdravotný stav klienta. Strava je dovážaná z kuchyne ktorá je pod správou nemocnice. Zabezpečený je aj celodenný pitný režim. Samozrejmosťou je pomoc klientom pri podávaní stravy, trpezlivá obsluha a podávanie stravy ležiacim klientom na izbách.

### **Obslužné činnosti**

- Klientom poskytujeme upratovanie, pranie, žehlenie a údržbu šatstva. O posteľnú bielizeň a osobné šatstvo klientov sa stará firma Rainbowones.r.o. Upratovanie sa vykonáva denne, presne podľa schváleného dezinfekčného a sanitačného programu.

## **Sociálne poradenstvo**

- Sociálne poradenstvo vykonáva kvalifikovaný odborný personál. Základné poradenstvo v sociálnej a právnej oblasti, ako i pri bežných problémoch každodenného života je poskytované internou sociálnou pracovníčkou. Cieľovou skupinou sú prijímatelia sociálnej služby, ich rodinný príbuzní a potencionálni záujemcovia. Informácie sa podávajú osobne, telefonicky alebo elektronicky. Klientom je poskytnutá možnosť úschovy cenných vecí a hotovosti.

## **Sociálna rehabilitácia**

- Klientov sú denne poskytované aktivity rôzneho charakteru zamerané na zlepšenie fyzickej a psychickej kondície ako pracovná terapia, aktivizácia formou pohybu, aktivizácia formou hudby, duchovná terapia, precvičovanie jemnej motoriky, precvičovanie pamäte, rôzne krúžky ako napríklad kulinársky krúžok, spevácky krúžok. V pravidelných intervaloch sa realizujú oslavy jubilantov. V zariadení dbáme na zachovávanie tradícií. Na jar slávime Veľkú noc. V mesiaci Máj – stavenie mája s tanečnou zábavou. Vo vianočnom období vítame Mikuláša a na Štedrý deň sa všetci zídeme pri spoločnej večeri a Nový rok privítame na Silvestrovskej zábave. Usporadúvame rôzne vedomostné kvízy, spoločenské a športové hry.

## **Ošetrovateľská starostlivosť**

- Je vykonávaná prostredníctvom všeobecného lekára, odborných lekárov a agentúrou domácej starostlivosti. Špecializované rehabilitácie sú zabezpečované externými fyzioterapeutmi – SADOS. Komplexnú 24 hodinovú starostlivosť vykonáva odborne vzdelaný personál zariadenia.
- Medzi doplnkové služby, ktoré zabezpečujeme klientom v priestoroch zariadenia patria strihanie a úprava vlasov.

## 5. PREHLAD EKONOMICKÝCH VÝSLEDKOV

Náklady a výnosy za obdobie 2020 a 2019

<i>Názov položky</i>	<i>suma 2020</i>	<i>suma 2019</i>	<i>zmena o (%nárast/ pokles)</i>
spotreba materiálu	22 806,22	0,00	100,00
spotreba energií	11 730,11	0,00	100,00
opravy a revízie	203,64	0,00	100,00
cestovné	0,00	0,00	0,00
náklady na repre	4 842,74	0,00	100,00
ostatné služby	120 142,19	758,70	15 735,27
mzdové náklady	140 454,57	0,00	100,00
záonné poistenie a odvody	54 155,69	0,00	100,00
záonné sociálne náklady	1 471,07	0,00	100,00
ochranné pracovné pomôcky	1 272,54	0,00	100,00
zdravotné prehliadky	160,00	0,00	100,00
daň z nehnuteľností	0,00	0,00	0,00
ostatné dane a poplatky	159,55	132,75	20,19
zmluvné úroky z omeškania	0,00	0,00	0,00
pokuty a penále	70,46	30,00	134,87
úroky	2 010,28	308,21	552,24
iné ostatné náklady	268,01	553,80	-51,61
odpisy	500,00	0,00	100,00
<b>spolu náklady</b>	<b>360 247,07</b>	<b>1 783,46</b>	<b>20 099,34</b>
tržby z predaja služieb	159 553,81	0,00	100,00
iné ostatné výnosy	0,80	0,00	100,00
príspevky z podielu zaplatenej dane 2%	396,01	0,00	100,00
dotácie zo ŠR	101 057,31	0,00	100,00
dotácie zo ŠR na mimoriadne odmeny za covid	9 264,00	0,00	100,00
príspevky miest a obcí	10 872,98	0,00	100,00
dotácia z úradu práce Michalovce	48 221,46	0,00	100,00
spolu dotácie	169 415,75	0,00	100,00
<b>spolu výnosy</b>	<b>329 366,37</b>	<b>0,00</b>	<b>100,00</b>
<b>zisk+/ strata -</b>	<b>-30 880,70</b>	<b>-1 783,46</b>	<b>1 631,51</b>

**Majetok a záväzky 2020 a 2019**

<i>strana aktív</i>	<i>Brutto 2020</i>	<i>korekcia 2020</i>	<i>netto 2020</i>	<i>rok 2019</i>	<i>zmena o (% nárast/pokles)</i>
<b>Neobežný majetok spolu</b>	3 000,00	500,00	2 500,00	0,00	100,0
Dlhodobý nehmotný majetok	0,00	0,00	0,00	0,00	0,0
<b>Dlhodobý hmotný majetok</b>	3 000,00	500,00	2 500,00	0,00	100,0
samostatne hnutelné veci	3 000,00	500,00	2 500,00	0,00	100,0
Dlhodobý finančný majetok	0,00	0,00	0,00	0,00	0,0
<b>Obežný majetok spolu</b>	93 001,42		93 001,42	50 895,05	82,7
<b>Dlhodobé pohľadávky</b>					0,0
<b>Krátkodobé pohľadávky</b>	18 640,00		18 640,00	30 000,00	-37,0
pohľadávky z obchodného styku	18 640,00		18 640,00	30 000,00	-37,0
ostatné pohľadávky	0,00		0,00	0,00	0,0
zúčtovanie zo soc.poist. A zdrav. Poistovňami	0,00		0,00	0,00	0,0
iné pohľadávky	0,00		0,00	0,00	0,0
<b>Finančné účty</b>	74 361,42		74 361,42	20 895,05	255,0
pokladnica	48 609,45		48 609,45	366,18	13 174,7
bankové účty	25 751,97		25 751,97	20 528,87	25,0
<b>časové rozlíšenie</b>	6 212,01		6 212,01	0,00	100,0
náklady budúcich období	131,39		131,39	0,00	100,0
príjmy budúcich období	6 080,62		6 080,62	0,00	100,0
<b>Majetok spolu</b>	<b>102 213,43</b>	<b>500,00</b>	<b>101 713,43</b>	<b>50 895,05</b>	<b>99,0</b>

<i>strana pasív</i>	<i>bežné účt. Obd</i>		<i>minulé UO</i>	<i>zmena o (% nárast/pokles)</i>
<b>Vlastné zdroje krytia majetku</b>	-32 695,65		-1 814,95	1 701,0
Imanie a peňažné fondy	100,00		100,00	0,0
základné imanie	100,00		100,00	0,0
<b>Fondy tvorené zo zisku</b>	0,00		0,00	0,0
<b>Nevysporiadaný výsledok hosp. min. rokov</b>	-1 914,95		-131,49	1 356,0
<b>Výsledko hospodárenia za účt. Obdobie</b>	-30 880,70		-1 783,46	1 631,0
<b>Cudzíe zdroje</b>	134 409,08		52 710,00	155,0
<b>Rezervy</b>	6 156,36		0,00	100,0
Krátkodobé rezervy	6 156,36		0,00	100,0
<b>Dlhodobé záväzky</b>	793,97		0,00	100,0
záväzky so sociálneho fondu	793,97		0,00	100,0
<b>Krátkodobé záväzky</b>	86 258,75		2 710,00	3 082,0

záväzky z obchodného styku	31 496,93		390,00	7 976,00
záväzky voči zamestnancom	12 121,39		0,00	100,00
zúčtovanie zo soc.poist. A zdrav. Poisťovňami	7 291,58		0,00	100,00
daňové záväzky	3 417,86		0,00	100,00
záväzky - finančný vzťah k ŠR a územnej samosp	31 810,99		0,00	100,00
ostatné záväzky	120,00		2 320,00	-94,00
<b>Bankové výpomoci a pôžičky</b>	41 200,00		50 000,00	-17,00
Dlhodobé bankové úvery	26 100,00		41 200,00	-36,00
Bežné bankové úvery	15 100,00		8 800,00	71,00
časové rozlíšenie	0,00		0,00	0,00
<b>Vlastné zdroje a cudzie zdroje spolu</b>	<b>101 713,43</b>		<b>50 895,05</b>	<b>99,00</b>

Výsledky hospodárenia ovplyvnila skutočnosť, že ZpS Minerva n.o. svoju činnosť začala vykonávať od 01.01.2020. Porovnanie jednotlivých nákladových a výnosových položiek vidíme v tabuľke Nákladov a výnosov, kde je popísaný aj % nárast alebo pokles (zmena). Náklady na stravovanie klientov, mzdové náklady, spotreba materiálu a služby. S platbou klientov za služby na bankový účet a v hotovosti sa zvýšil stav finančných prostriedkov, najmä v pokladni a na bankovom účte. S nákupom materiálu súvisiacim s prevádzkou zariadenia a nákupom služieb pre seniorov vzrástli plnenia za záväzky voči dodávateľom, záväzky z obchodného styku.

V roku 2020 bol obstaraný krátkodobý, ako aj dlhodobý majetok. V roku 2020 sa začalo so splácaním bankového úveru. Porovnanie jednotlivých zložiek majetku a záväzkov vidíme v tabuľke Majetok a záväzky.

Situácia s covidom ovplyvnila aj prevádzku zariadenia. Boli zvýšené náklady na dezinfekciu a ochranné pomôcky. Úsilie zamestnancov počas ťažkej pandemickej situácie bolo ocenené mimoriadnymi covid odmenami v podobe dotácie z MPSVaR SR.

Za rok 2020 vznikla ZpS Minerva n.o strata na hospodárení, ktorá bola v roku 2021 po schválení Správnou radou záúčtovaná na nevysporiadaný výsledok hospodárenia. Správna rada v zmysle §20 Zákona o účtovníctve na svojom zasadnutí schválila Ing. Zuzanu Dučayovú na vykonanie auditu na rok 2021.

Rok 2020 na nedá plne porovnať s rokom 2019, nakoľko ZpS Minerva n.o. začalo svoju činnosť 01.01.2020 a v roku 2019 išlo predovšetkým o zriaďovacie náklady.

## **6. DOPAD OCHORENIA COVID -19**

Epidémia sa nevyhla ani nášmu zariadeniu. Na rozhraní mesiacov október – november bola v zariadení vyhlásená karanténa, ktorá trvala cca 2 týždne. Na následky ochorenia COVID-19 nezomrel žiadny klient ani zamestnanec. V dôsledku pandemických opatrení bolo nutné zvýšiť výdavky na dezinfekciu, ochranné pomôcky a prijať nové opatrenia. Vypracovali sa nové dokumenty a postupy: Krízový plán, Harmonogram dezinfekcie, Harmonogram germicídneho žiariča, plán na reprofilizáciu lôžok. Vytvorená bola aj Covid zóna. Zamestnanci boli oboznámení s dodržiavaním hygienicko-epidemiologických postupov a opatrení. Hlavná sestra vykonávala pravidelné testovanie pomocou Ag testov.

## **ZÁVER**

Poslaním Zariadenia pre seniorov Minerva n.o. je poskytovať sociálne služby vysoko profesionálnymi zamestnancami, zvyšovať spokojnosť klientov s poskytovanými službami a motivovať zamestnancov k lepším výkonom. Klienti zverení do našej starostlivosti sú pre nás partnermi, jedinečnými osobnosťami so svojimi životnými príbehmi. Aj napriek nepriaznivej pandemickej situácii, sme dokázali zabezpečiť našim klientom dobrú opatrovateľskú a zdravotnú starostlivosť a uspokojiť ich potreby.

Našou víziou je ponúknuť klientom bezpečné prostredie, plné atmosféry prijatia, úcty a dôstojnosti. Naším cieľom je, aby priestory nášho zariadenia čo najviac pripomínali domáce prostredie a vyhovovali potrebám klientov.

Našou službou pomáhame klientom udržať si schopnosť čo najdlhší čas byť sebestačný, ak však príde k situácii, že sa už o seba nedokážu postarať, sú tu naše ruky a srdcia, aby sme im pomohli.

**Eubica Zlámalová v. r.** – riaditeľka Minerva n.o.