



# Výroční správa

M - TEC, s.r.o., Langsfeldova 1, 036 01 Martin

**2020**

Úvod

<b>1 Profil spoločnosti</b> .....	4
1.1 Základné údaje o spoločnosti.....	5
1.2 Orgány spoločnosti.....	6
1.3 Priority podnikania spoločnosti.....	8
1.3.1 Najvýznamnejší zákazníci spoločnosti.....	9
<b>2 Personálna a sociálna oblasť</b> .....	10
2.1 Vzdelávanie a sociálna politika.....	10
<b>3 Hospodársky vývoj</b> .....	11
3.1 Vybrané ekonomické ukazovatele.....	11
3.2 Návrh na rozdelenie zisku.....	12
<b>4 Hlavné zámery roku 2021 a predpokladaný budúci vývoj spoločnosti</b> .....	12
<b>5 Významné udalosti od 1.1.2021 do dátumu vydania výročnej správy</b> .....	13
<b>6 Ostatné</b> .....	13

## Úvod



Hlavná činnosť spoločnosti M-TEC, s.r.o. je zameraná na dodávku kompletných technológií pre drevospracujúci priemysel a výrobu dopravníkových systémov podľa požiadaviek zákazníka pre rôzne priemyselné aplikácie. Naša kompletná ponuka zahŕňa dopravníky na transport guľatiny, kompletne triediace linky na guľatinu, nové aj použité piliarske zariadenia, dopravníky na transport reziva, kompletne zariadenia na triedenie a stohovanie reziva, linky na výrobu drevených lepených dosiek a lepených nosníkov. Technológie na odsun dreveného odpadu a sypkých materiálov rôzneho druhu, výrobu prototypov, rôznych jednouchelových priemyselných zariadení a oceľových konštrukcií.

**NÁPAD – KONŠTRUKCIA – VÝROBA**, to je hlavný slogan našej spoločnosti M-TEC, s.r.o., ktorá je významným slovenským výrobcom technológií pre drevospracujúci priemysel. Od svojho vzniku v roku 2004 prešla dynamickým vývojom a postupne sa etablovala na európskom trhu. Počas svojej 16-ročnej existencie realizovala mnoho rôznych projektov pre slovenských aj európskych zákazníkov. Hlavným cieľom spoločnosti je dodávka čo najkompletnejších liniek, aby uspokojila požiadavky svojich zákazníkov.



## 1. Profil spoločnosti

**NÁPAD:** Drevársky priemysel je postavený na tradičných postupoch spracovania drevnej hmoty. Avšak cieľom každého spracovateľa dreva je zlepšenie a inovovanie výrobného procesu za účelom zefektívnenia výroby. Firma M-TEC prichádza na trh s novými nápadi, netradičnými riešeniami a vylepšeniami zabehaných technológií. Dopravníkové systémy a zariadenia, ktoré dodáva zabezpečujú celkové zvýšenie efektivity výroby. Finálnym výsledkom zavedenia novej technológie je zautomatizovanie a zrýchlenie výroby, uľahčenie ťažkej a namáhavej práce, zníženie nákladov na pracovnú silu a následné zvýšenie produktivity. Investícia do novej technológie tak prinesie úžitok vo forme zníženia prevádzkových nákladov a zvýšenia celkovej ziskovosti.

**KONŠTRUKCIA:** Firma M-TEC sa môže popýšiť vlastnou konštrukčnou kanceláriou. Tím profesionálnych konštruktérov denne pracuje na náročných projektoch vyplývajúcich z požiadaviek praxe. Existujúce technológie je potrebné inovovať a prispôbiť moderným procesom a postupom spracovania drevnej hmoty. Nové konštrukčné riešenia vylepšujú funkčnosť tradičných zariadení alebo sú vyvíjané kompletne nové systémy, ktoré spĺňajú špecifické požiadavky zákazníkov. Každé zariadenie je namodelované v Autodesk Inventor 3D konštrukčnom programe, ktorý umožňuje upraviť parametre daného zariadenia, aby presne spĺňalo funkčné a priestorové nároky, ktoré sú naň kladené. Týmto individuálnym prístupom je firma M-TEC schopná flexibilne reagovať na rôzne výzvy a uplatniť svoje schopnosti na trhu v rámci celej Európy.



**VÝROBA:** Vo výrobnej hale firmy M-TEC sa nápady stávajú skutočnosťou. Vlastná výroba je postavená na využívaní kvalifikovanej odbornej pracovnej sily, zodpovedajúcom technickom vybavení a čerpá z dlhoročnej tradície strojárkej výroby v regióne. Firma využíva možnosť odbornej spolupráce so špecialistami z ďalších špecifických oblastí strojárkej výroby, čo jej umožňuje pružne reagovať na individuálne požiadavky jednotlivých projektov. Vlastná výroba pomáha firme zabezpečiť kvalitu produkcie a zaručuje, že zákazníkovi budú dodané dopravníky a zariadenia s vlastnosťami, ktoré sú od nich požadované.

V rámci svojej činnosti firma zabezpečí kompletnú výrobu, dodávku a montáž jednotlivých zariadení ako aj technologických celkov. Uvedie zariadenia do prevádzky vrátane dodania kompletného riadiaceho systému, merania a pripojenia na hydraulický alebo pneumatický systém. Zároveň poskytuje pozáručný servis, dodanie náhradných dielov, prípadne repasáciu starých zariadení.

Hlavná činnosť firmy M-TEC je zameraná na dodávku kompletných technológií pre drevospracujúci priemysel a výrobu dopravníkových systémov podľa požiadaviek zákazníka pre rôzne priemyselné aplikácie.

Väčšina vyrobených a dodaných technológií od firmy M-TEC bola umiestnená v zahraničí, hlavne v krajinách Európskej únie, ale niektoré zariadenia boli vyvezené aj do Afriky alebo Ázie. Firma M-TEC tak dodáva komplexné riešenia mechanizácie pre celý drevospracujúci priemysel.

## 1.1 Základné údaje o spoločnosti

Spoločnosť M - TEC, s.r.o. je spoločnosť s ručením obmedzeným, ktorá bola založená podľa ustanovenia § 105 a násl. zákona č. 513/1991 Zb., spoločenskou zmluvou zo dňa 11.2.2004.

Spoločnosť vznikla dňom 10.3.2004 zápisom do obchodného registra v oddiele Sro, vo vložke číslo 14761/L na Okresnom súde v Žiline.

Obchodné meno :	M - TEC, s.r.o.	
Sídlo :	Langsfeldova 1, 036 01 Martin	
IČO :	36 416 843	
Deň vzniku :	10.3.2004	
Právna forma :	Spoločnosť s ručením obmedzeným	
Základné imanie :	6 640,00 €	
Spoločníci :	Ing. Michal Mišovic	100 %

Spoločnosť nemá organizačnú zložku v zahraničí.

### Schválený predmet podnikania spoločnosti zahŕňa

- sprostredkovanie obchodu, výroby, dopravy a služieb v rozsahu voľných živností
- maloobchod v rozsahu voľných živností
- veľkoobchod v rozsahu voľných živností
- vedenie účtovníctva
- podnikateľské poradenstvo
- inžinierska, projekčná a konštrukčná činnosť v strojárstve
- faktoring a forfaiting
- prenájom nehnuteľností s poskytovaním iných ako základných služieb
- reklamná činnosť
- výroba strojov a zariadení
- montáž a servis strojov
- výroba kovových konštrukcií a ich častí - zhotovovanie jednoduchých konštrukcií (rebríky, mreže, zábradlia)
- kovoobrábanie
- zvaračské práce
- povrchová ochrana výrobkov lakmi, tmelmi, nátermi
- prenájom strojov a zariadení
- výroba strojov pre hospodárske odvetvia
- výskum a vývoj v oblasti prírodných a technických vied

## 1.2 Orgány spoločnosti

### Valné zhromaždenie

Valné zhromaždenie spoločníkov je najvyšším orgánom spoločnosti. Pôsobnosť valného zhromaždenia je určená v spoločenskej zmluve.

### Konatelia

Konatelia sú zodpovední za vedenie spoločnosti vo všetkých záležitostiach, ktoré nepatria do pôsobnosti valného zhromaždenia, ako aj za bežnú správu spoločnosti. Štatutárnym orgánom spoločnosti je jeden konateľ p. Ing. Mišovic Michal, ktorý podpisuje rozhodnutia v mene spoločnosti samostatne. Za spoločnosť konajú aj konatelia Ing. Stanislava Stahlová a Ing. Peter Šulan spoločne a to tak, že k písanému alebo tlačnému obchodnému menu alebo odtlačku pečiatky spoločnosti pripoja svoj vlastnoručný podpis.

Konatelia:      Ing. Michal Mišovic  
                    Ing. Stanislava Stahlova  
                    Ing. Peter Šulan



## Organizačná štruktúra spoločnosti

Riadenie spoločnosti zabezpečuje konateľ:

Spoločnosť k 31.12.2020 zamestnávala 38 zamestnancov, má dostatočné kapacity na zabezpečovanie svojich aktivít, čoho dôkazom je súčasná organizačná štruktúra:

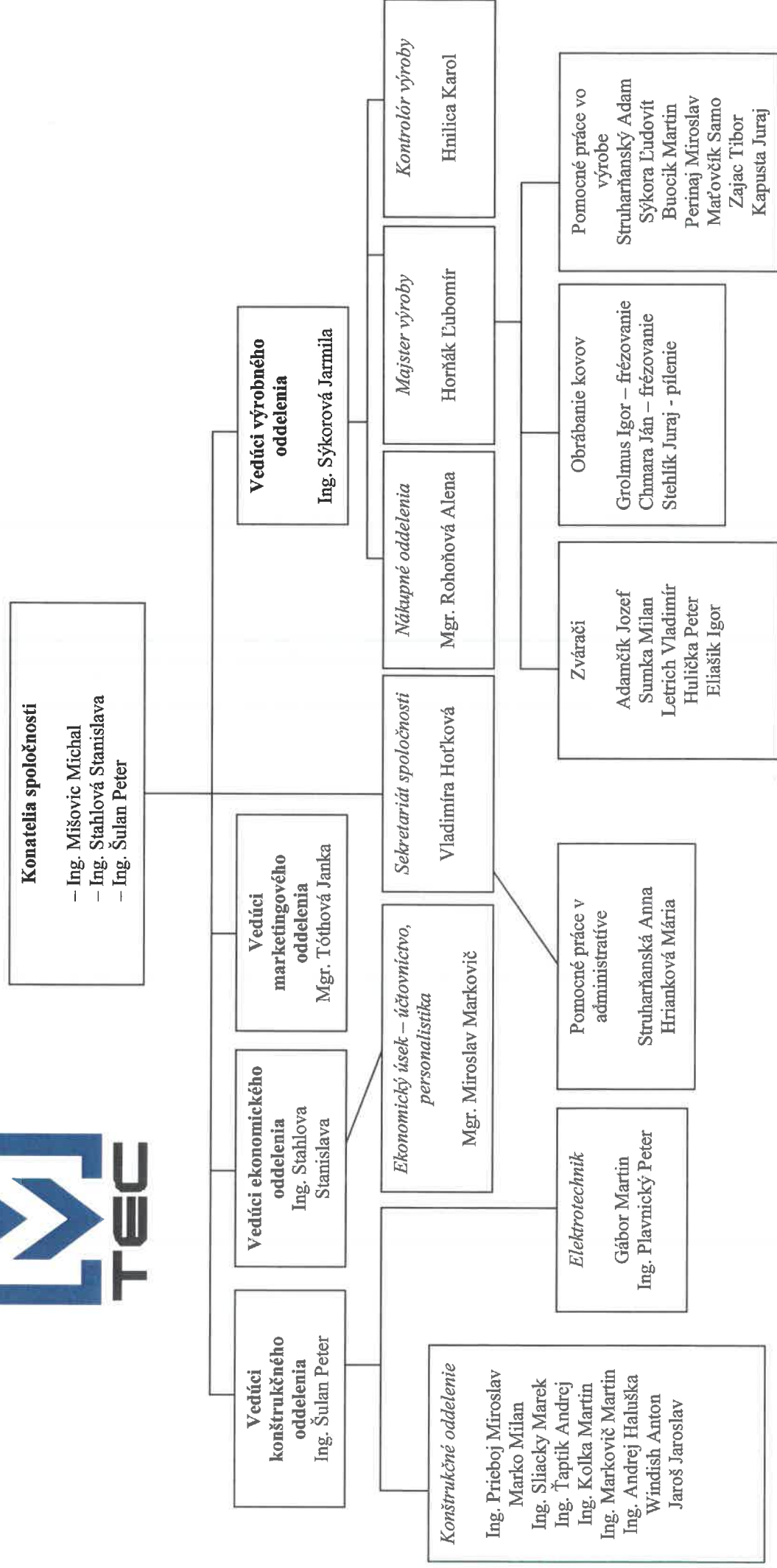

### 1.3 Priority podnikania spoločnosti

Hlavná činnosť spoločnosti M-TEC, s.r.o. je zameraná na dodávku kompletných technológií pre drevospracujúci priemysel a výrobu dopravníkových systémov podľa požiadaviek zákazníka pre rôzne priemyselné aplikácie. Naša kompletná ponuka zahŕňa dopravníky na transport guľatiny, kompletne triediace linky na guľatinu, nové aj použité piliarske zariadenia, dopravníky na transport reziva, kompletne zariadenia na triedenie a stohovanie reziva, linky na výrobu drevených lepených dosiek a lepených nosníkov. Technológie na odsun dreveného odpadu a sypkých materiálov rôzneho druhu, výrobu prototypov, rôznych jednoúčelových priemyselných zariadení a ocelových konštrukcií.

Vedenie spoločnosti, ekonomická kancelária, konštrukčné oddelenie sídli v prenajatých priestoroch. Výrobné priestory spoločnosť vlastní vo vlastnom majetku.

Výrobné činnosti sú vykonávané v jednej pracovnej zmene kvalifikovanými pracovníkmi. Výroba je realizovaná na základe jednotlivých objednávok presne stanoveného rozsahu pre pomerne stabilizovaný okruh zákazníkov.

Hlavná činnosť firmy M-TEC je zameraná na dodávku kompletných technológií pre drevospracujúci priemysel a výrobu dopravníkových systémov podľa požiadaviek zákazníka pre rôzne priemyselné aplikácie. Hlavné výrobné aktivity sú rozdelené do 5 produktových línií:

- **GREEN LINE** - Dopravníky na manipuláciu a triedenie guľatiny.



- **RED LINE** - Dopravníky na transport a triedenie reziva.



- **GREY LINE** – Linky na výrobu lepeného programu a ďalšie spracovanie reziva.



- **ORANGE LINE** – Dopravníky na odsun dreveného odpadu.



- **BLUE LINE** – Dopravníky a zariadenia pre priemyselné aplikácie.



Spokojnosť zákazníkov je pre spoločnosť prvoradá. Kvalifikovaní a vyškolení pracovníci zabezpečujú požadovanú kvalitu na všetkých úrovniach výrobného procesu, počnúc kontrolou dodávaných dielov a materiálov, cez kontrolu výrobného procesu na jednotlivých pracoviskách až po finálnu kontrolu hotových výrobkov.

### 1.3.1 Najvýznamnejší zákazníci spoločnosti

Maximálne naplnenie požiadaviek zákazníkov je nosným bodom politiky vedenia spoločnosti. Každému zákazníkovi

- je venovaná pozornosť s cieľom splniť v najväčšej možnej miere jeho požiadavky a úsilie o zvyšovanie spokojnosti,
- zachovanie čestnosti, profesionality a budovanie dlhodobých vzájomných vzťahov

Zákazníkmi spoločnosti sú firmy pôsobiace hlavne v drevospracujúcom priemysle.

Najvýznamnejšími zákazníkmi sú:

- Rettenmeier Holzindustrie Hirschberg GmbH & Co. KG, Nemecko
- Rettenmeier Holzindustrie Ramstein GmbH & Co. KG, Nemecko

- Rettenmeier Tatra Timber s.r.o., Slovensko
- WDT Maschinenbau GmbH, Rakúsko
- Vecotrade S.A., Luxemburgsko
- Vecotrade Belgium AG, Belgicko
- Hutter Holzindustrie GmbH, Rakúsko
- Kalfass, GmbH, Nemecko
- Fa. Schwörer-Haus KG, Nemecko
- Bautex Handels GmbH, Nemecko
- PRP, s.r.o., Slovensko
- Diba Maschinenhandel BV, Holandsko
- Scholtes Bois S.A., Luxemburgsko
- Kronospan, s.r.o., Slovensko
- EuroTech Vertriebs, GmbH, Nemecko
- Cordes, GmbH, Nemecko
- Ledinek Maschinen und Anlagen, GmbH, Rakúsko
- DOKA Drevo, s.r.o., Slovensko
- DCP Timber, s.r.o., Slovensko
- Michael Weinig AG, Nemecko
- Weinig Vertrieb und Service GmbH & Co KG, Nemecko

## 2. Personálna a sociálna oblasť

### 2.1 Vzdelávanie a sociálna politika

Základom úspechu spoločnosti sú jej zamestnanci a preto vzťahy k zamestnancom a medzi zamestnancami sú založené na úcte a dôstojnosti. Neustále sa zvyšujúce požiadavky trhu by spoločnosť nedokázala zvládnuť bez kvalitných a profesionálnych zamestnancov, z týchto dôvodov venuje pozornosť ich odbornému a osobnému rozvoju. V oblasti personálnej a vzdelávacej spoločnosť prijíma zamestnancov so zodpovedajúcimi predpokladmi a úrovňou kvalifikácie. Aj v uplynulom roku spoločnosť investovala do vzdelávania, odborných školení a sociálneho programu.

#### Štruktúra zamestnancov

Počet zamestnancov zamestnaných v spoločnosti k 31.12.2020 bol 38, štruktúru znázorňuje nasledujúca tabuľka:

Zamestnanci	Počet	Počet v %
Muži	31	81.58
Ženy	7	18.42
<b>Celkom</b>	<b>38</b>	<b>100,00</b>

#### Štruktúra vzdelania pracovníkov je nasledovná:

	Stredoškolské bez maturity		Stredoškolské s maturitou		Vysokoškolské		Spolu
	Ženy	Muži	Ženy	Muži	Ženy	Muži	
Vrcholové vedenie	0	0	0	0	1	2	3
Administratíva	0	0	3	4	2	8	17
Výrobní robotníci	0	0	0	17	1	0	18
Ostatní	0	0	0	0	0	0	0
<b>Celkom:</b>	<b>0</b>	<b>0</b>	<b>3</b>	<b>21</b>	<b>4</b>	<b>10</b>	<b>38</b>

## Vzdelávanie

Súčasťou orientácie rozvoja potenciálu zamestnancov je odborné a osobnostné vzdelávanie zamerané na cieľnú stabilizáciu zamestnancov, oboznamovanie sa s organizačnými smernicami a pokynmi, ako aj prepracovaný systém bezpečnosti a ochrany zdravia pri práci.

Pracovníci absolvovali:

- technické a odborné školenia
- odborné semináre zamerané k vedeniu účtovníctva a k súvisiacim zákonom a predpisom
- školenia k programovému vybaveniu
- školenia zamerané na bezpečnosť a ochranu zdravia pri práci a ochranu životného prostredia

## Sociálna politika

V oblasti sociálnej politiky spoločnosť svojim zamestnancom poskytuje:

- stravovacie služby vo forme podávania jedného teplého hlavného jedla alebo vo forme stravovacej poukážky
- zabezpečenie možnosti regenerácie a relaxácie
- spoločné firemné akcie dva krát do roka

## 3. Hospodársky vývoj

### 3.1 Vybrané ekonomické ukazovatele

#### Náklady, výnosy a výsledok hospodárenia v roku 2020

Výsledkom hospodárenia za rok 2020 bola strata pred zdanením 513.918,14 EUR, ktorý predstavuje rozdiel medzi celkovými výnosmi v čiastke 5.836.506,91 EUR a celkovými nákladmi v čiastke 6.350.425,05 EUR.

Štruktúru a vývoj vybraných údajov porovnáva nasledovný prehľad :

#### • Vývoj vybraných údajov z výkazov ziskov a strát v €

Ukazovatele	2019	2020
Tržby z predaj tovaru	0	0
Tržby z predaja výrobkov a služieb	5 922 159	5 814 141
Náklady na predaný tovar	0	0
Výrobná spotreba (501,502,51.)	4 898 856	5 272 409
Pridaná hodnota	1 025 632	538 732
Osobné náklady	762 092	793 901
Odpisy	161 681	156 559
Nákladové úroky	4 961	16 707
Daň z príjmu	25 996	-3 205
HV za účtovné obdobie	62 994	-510 713

**Stav majetku a zdrojov majetku**

Celkový stav majetku k 31.12.2020 bol 1.869.006,- EUR. Výška majetku klesla oproti predchádzajúcemu obdobiu o 1.271.811,- €.

- Vývoj vybraných údajov zo súvahy v EUR**

	2019	2020
Neobežný majetok	924 182	807 371
Obežný majetok		
Z toho:	2 208 163	1 027 321
- Zásoby	40 182	178 314
- Krátk. pohľadávky	1 764 702	822 192
- Finančné účty	397 610	17 942
Časové rozlíšenie	8 472	34 314
<b>Spolu majetok</b>	<b>3 140 817</b>	<b>1 869 006</b>
Závazky		
Z toho:	2 968 417	2 207 319
- Rezervy	32 649	38 827
- Dlh. záväzky	183 961	129 168
- Krátk. záväzky	2 751 807	1 391 429
- Úvery, výpomoci	0	647 895
Vlastné imanie	172 400	-338 313

**3.2 Návrh na rozdelenie zisku**

V zmysle ustanovenia spoločenskej zmluvy spoločníci spoločnosti navrhli valnému zhromaždeniu zúčtovať stratu po zdanení za rok 2020 vo výške - 510.713,27 EUR ako nerozdelenú stratu minulých období.

## 4. Hlavné zámery roku 2021 a predpokladaný budúci vývoj spoločnosti

**Hlavné zámery spoločnosti v roku 2021****Strategické ciele:**

- Zabezpečiť zvyšovanie kvality výroby s cieľom posilnenia svojej trhovej pozície a zabezpečenia čo najvyššej spokojnosti odberateľov.
- Dobudovať chýbajúce výrobné technológie podporujúce rozvoj spoločnosti, nákup nových výrobných zariadení.
- Rozšíriť výrobné a skladové priestory na zabezpečenie plynulého toku výroby.
- Pokračovať s rozvíjaním obchodných aktivít na ruskom trhu.
- Znížiť celkové náklady na výrobu jednotlivých zákaziek, aby bola firma schopná konkurovať svojim hlavným konkurentom aj na medzinárodných trhoch.
- Zvýšiť produktivitu práce a kvalitu výrobkov a znížiť chybovosť v procese výroby.
- Skvalitniť systém kontroly kvality výrobkov.
- Zvýšiť efektívnosť výrobných procesov, zautomatizovať normovanie práce.
- Zaviesť systém normovania a štandardizácie výrobných komponentov.

- Neustále budovať priaznivú povesť u svojich zákazníkov.
- Vybudovať pozíciu stabilného a atraktívneho zamestnávateľa v regióne a odbore.
- Zvýšiť finančnú stabilitu a nezávislosť firmy.
- Udržať ročný obrat firmy.

#### Operatívne ciele:

- Doplniť výrobný park o páliaci stroj a pieskovacie zariadenie.
- Dobudovať skladové priestory na vstupe materiálu do výroby.
- Vybudovať sklad nebezpečného materiálu (farby).
- Postaviť vlastnú administratívnu budovu so sociálnym zázemím pre zamestnancov.
- Udržať počet zamestnancov.
- Zaviesť katalóg a používanie normatívnych dielov.
- Rozšíriť webovú stránku v jazykových mutáciách.
- Dobudovať vnútorný informačný systém MteclS, normovanie práce a zabezpečiť plynulý tok informácií vo firme.
- Zabezpečiť automatickú evidenciu skladového materiálu.
- Získať certifikát kvality ISO.
- Účasť na medzinárodných výstavách.
- Previesť firmu cez obdobie Covid-19 s čo najmenšími stratami.

## 5. Významné udalosti od 1.1.2021 do dátumu vydania výročnej správy

- Plánovanie účasti na medzinárodnej výstave Woodex 2021, Moskva, Rusko.
- Zabezpečenie plynulého fungovania firmy počas lockdownu v závislosti od situácie vzhľadom na Covid-19.

## 6. Ostatné

- Spoločnosť nemá organizačnú zložku v zahraničí
- Spoločnosť v roku 2020 nevykonávala činnosti v oblasti výskumu a vývoja.
- Spoločnosť v roku 2020 nenadobudla vlastné obchodné podiely

*Koncom roka 2019 sa prvýkrát objavili správy z Číny o koronavíruse. V prvých mesiacoch roku 2020 sa vírus rozšíril do celého sveta a jeho negatívny vplyv nadobudol veľké rozmery. Celková činnosť firmy bola počas celého roku 2020 ovplyvnená situáciou spôsobenou šírením vírusu Covid-19 a nadväzujúcimi opatreniami a reštrikciami. Dodržiavaním opatrení sa obmedzila produkcia a možnosť pružného reagovania na dopyty. Daná situácia obmedzila možnosti obchodu, a cestovania za zahraničnými zákazníkmi. To sa odzrkadlilo na miernom poklese objemu tržieb. Časť z týchto obmedzení malo však za následok, že hospodárenie firmy skončilo v strate.*

*V čase zverejnenia tejto účtovnej závierky nie je situácia ešte stále stabilizovaná a vedenie účtovnej jednotky nedokáže presne predvídať budúce účinky/dopady na hospodárenie v nasledujúcom období. Napriek tomu podnikne manažment všetky možné kroky na zmiernenie akýchkoľvek negatívnych účinkov na spoločnosť a jej zamestnancov.*

V Martine, dňa 10.6.2021



