

Dodatok správy nezávislého audítora
týkajúci sa výročnej správy
a výročná správa
k 30. septembru 2020

RPC Bramlage Veľký Meder s.r.o.
Slovenská republika

Obsah

Dodatok správy nezávislého audítora

Výročná správa



KPMG Slovensko spol. s r. o.
Dvořákovo nábrežie 10
P. O. BOX 7
820 04 Bratislava 24
Slovakia

Telephone: +421 (0)2 59 98 41 11
Internet: www.kpmg.sk

Dodatok správy nezávislého audítora vydanéj dňa 9. júna 2021, týkajúci sa výročnej správy

v zmysle § 27 odsek 6 zákona č. 423/2015 Z. z. o štatutárnom audite a o zmene a doplnení zákona č. 431/2002 Z. z. o účtovníctve v znení neskorších predpisov („zákon o štatutárnom audite“)

Spoločníkovi a konateľom spoločnosti RPC Bramlage Veľký Meder s.r.o. :

Uskutočnili sme audit účtovnej závierky spoločnosti RPC Bramlage Veľký Meder s.r.o. („Spoločnosť“) k 30. septembru 2020, ktorá je uvedená v priloženej výročnej správe. K účtovnej závierke sme dňa 9. júna 2021 vydali modifikovanú správu nezávislého audítora z dôvodu neúčasti na fyzickej inventúre zásob na začiatku účtovného obdobia, pretože dátum jej konania predchádzal času, keď sme prijali zákazku ako audítori Spoločnosti. Nemohli sme sa presvedčiť inými náhradnými postupmi o množstve zásob, ktoré sú k 31. marcu 2020 vykázané vo výške 5 496 712 EUR. Keďže stav zásob na začiatku účtovného obdobia ovplyvňuje výsledok hospodárenia, nemohli sme stanoviť, či by boli potrebné úpravy výsledku hospodárenia vykazaného vo výkaze ziskov a strát za obdobie od 1. apríla 2020 do 30. septembra 2020 a výsledku hospodárenia minulých rokov k 31. marcu 2020.

Tento dodatok dopĺňa vyššie uvedenú správu audítora výlučne len s ohľadom na nasledujúce informácie:

Správa k ďalším požiadavkám zákonov a iných právnych predpisov

Správa k iným informáciám, ktoré sa uvádzajú vo výročnej správe

Štatutárny orgán je zodpovedný za iné informácie. Iné informácie pozostávajú z informácií uvedených vo výročnej správe, zostavenej podľa požiadaviek zákona o účtovníctve, ale nezahŕňujú účtovnú závierku a našu správu audítora k tejto účtovnej závierke. Naš názor na účtovnú závierku sa nevzťahuje na tieto iné informácie vo výročnej správe.

V súvislosti s auditom účtovnej závierky je našou zodpovednosťou oboznámenie sa s týmito inými informáciami uvedenými vo výročnej správe, ktorú sme obdržali pred dňom vydania správy audítora z auditu účtovnej závierky, a posúdenie, či tieto iné informácie nie sú vo významnom nesúlade s auditovanou účtovnou závierkou alebo našimi poznatkami, ktoré sme získali počas auditu účtovnej závierky, alebo sa inak zdajú byť významne nesprávne. Ak na základe nami vykonanej práce prideme k záveru, že tieto iné informácie sú významne nesprávne, vyžaduje sa, aby sme tieto skutočnosti uviedli.

Výročnú správu sme ku dňu vydania správy audítora z auditu účtovnej závierky nemali k dispozícii.



V súvislosti s výročnou správou zákon o účtovníctve vyžaduje, aby sme po jej obdržaní vyjadrili názor na to, či sú tieto iné informácie uvedené vo výročnej správe v súlade s účtovnou závierkou zostavenou za to isté účtovné obdobie, a či výročná správa obsahuje informácie, ktorých uvedenie vyžaduje zákon o účtovníctve.

Na základe prác vykonaných počas auditu účtovnej závierky, podľa nášho názoru, vo všetkých významných súvislostiach:

- tieto iné informácie uvedené vo výročnej správe zostavenej za obdobie končiace sa 30. septembra 2020 sú v súlade s účtovnou závierkou zostavenou za to isté účtovné obdobie,
- výročná správa obsahuje informácie, ktorých uvedenie vyžaduje zákon o účtovníctve.

Okrem toho zákon o účtovníctve vyžaduje, aby sme uviedli, či sme na základe našich poznatkov o Spoločnosti a situácii v nej, ktoré sme získali počas auditu účtovnej závierky, zistili v týchto iných informáciách uvedených vo výročnej správe významné nesprávnosti. Ako sa uvádza v odseku *Základ pre podmienený názor* v Správe audítora, nezúčastnili sme sa fyzickej inventúry zásob na začiatku účtovného obdobia, a preto sme nemohli stanoviť, či by boli potrebné úpravy výsledku hospodárenia vykázaného vo výkaze ziskov a strát za obdobie od 1. apríla 2020 do 30. septembra 2020 a výsledku hospodárenia minulých rokov k 31. marcu 2020. Nemohli sme dospieť k záveru, či sú iné informácie v súvislosti s touto záležitosťou významne nesprávne alebo nie.

20. októbra 2021
Bratislava, Slovenská republika



Audítorská spoločnosť:
KPMG Slovensko spol. s r. o.
Licencia SKAU č. 96

Zodpovedný audítor:
Ing. Ivana Mazániková
Licencia SKAU č. 910



Výročná správa k 30. septembru 2020
RPC Bramlage Veľký Meder s.r.o.



Základné finančné ukazovatele	3
Aktivity skupiny Berry Global	4
Základné údaje o spoločnosti	6
Základné imanie spoločnosti	6
Štatutárne orgány spoločnosti k 30.9.2020	6
Štruktúra spoločníkov	6
Predmet činnosti	7
Organizačná štruktúra spoločnosti	7
Návrh na rozdelenie zisku	8
Iné informácie	8
Udalosti po skončení účtovného obdobia	8
Zhodnotenie uplynulého finančného roka, budúci vývoj spoločnosti	9
Riziká a neistoty	9
Súvaha v skrátrenom rozsahu	10
Výkaz ziskov a strát v skrátrenom rozsahu	11
Príloha:	
Úplná účtovná závierka k 30. septembru 2020 so správou audítora	

Základné finančné ukazovatele

RPC Bramlage Veľký Meder s.r.o.	k 30.09.2020	k 31.03.2020	k 31.03.2019
V tis. EUR			
Majetok	26 764	27 252	30 466
Neobežný majetok	13 777	14 250	16 300
Obežný majetok	12 985	12 962	14 131
Zásoby	6 199	6 637	6 086
Peňažné prostriedky	15	7	14
Vlastné imanie	4 848	3 666	1 273
Rezervy	1 359	1 309	1 357
Záväzky (okrem rezerv a časového rozlíšenia)	20 224	22 002	26 872
Tržby z predaja vlastných výrobkov a služieb	12 659	31 307	29 720
Spotreba materiálu a energií	5 680	14 838	16 834
Priemerný počet zamestnancov	334	407	422
Podiel neobežného majetku na celkovom majetku	51,48%	52,29%	53,50%
Podiel obežného majetku na celkovom majetku	48,52%	47,56%	46,40%
Podiel zásob na obežnom majetku	47,74%	51,20%	43,10%
Podiel peňažných prostriedkov na obežnom majetku	0,12%	0,05%	0,10%
Podiel spotreby materiálu a energií na tržbách z predaja vlastných výrobkov a služieb	44,87%	47,40%	56,60%
Tržby z predaja vlastných výrobkov a služieb na zamestnanca (v tis. EUR)	37,9	76,9	70,4

Aktivity skupiny Berry Global

RPC BRAMLAGE VEĽKÝ MEDER S.R.O.

Spoločnosť RPC Bramlage Veľký Meder s.r.o. patrí do skupiny podnikov Berry Global so sídlom v USA, ktorá je popredná konštrukčná a inžinierska skupina spoločností špecializovaných na spracovanie umelej hmoty s celosvetovou pôsobnosťou.

Berry Global Group, Inc. je popredným globálnym dodávateľom širokého spektra inovatívnych tuhých, flexibilných a netkaných výrobkov používaných každý deň na spotrebiteľských a priemyselných koncových trhoch. Predávame naše produkty prevažne na stabilné trhy zamerané na spotrebiteľa, ako sú zdravotníctvo, osobná starostlivosť a potraviny a nápoje. Naši zákazníci pozostávajú z rozmanitej zmesi popredných svetových, národných, stredne veľkých regionálnych a miestnych podnikov. Veľkosť a rozsah našej zákaznickej siete nám umožňuje zavádzať nové produkty, ktoré vyvíjame.

S 295 výrobnými závodmi, rozsiahlymi produktovými radmi a robustnosťou konverzných procesov skupina poskytuje zákazníkovi partnerstvo v čase, keď uprednostňujú naplniť svoje iniciatívy aj v oblasti udržateľnosti.

V spoločnosti Berry Global vytvárame inovatívne obalové výrobky a riešenia, ktoré môžu zlepšovať život ľudí.

V skupine Berry Global sa používajú všetky technológie spracovania umelej hmoty a rozsiahlou globálnou výrobnou základňou ponúka širokú škálu spotrebných tovarov a technických komponentov.

Hlavné technológie využívané v rámci skupiny sú nasledovné: vstrekovanie, vyfukovanie, tepelné tvarovanie, rotačné lisovanie.

Naša spoločnosť RPC Bramlage Veľký Meder s.r.o. si udržuje špeciálne silné postavenie v obsluhu s plastovými obalmi pre kozmetický priemysel, odvetvia pre osobnú starostlivosť, potravinársky priemysel ako aj pre starostlivosť o domácnosť.

Hlavnými skupinami nami vyrábaných výrobkov sú: dávkovače pre kozmetické prípravky, dávkovače zubnej pasty, uzávery pre pivné sudy, odvlhčovače vzduchu, uzávery, kelímky, dávkovače sladidiel.

Hlavnými odberateľmi našich produktov sú spoločnosti ako Henkel, Carlsberg, Beiersdorf, Unilever, Vessl, Krüger.

Pracovné postupy pri výrobe našich produktov sú nasledovné:

- Vstrekovanie
- Potlač – dekorácia plastových obalov
- Montáž

TECHNOLÓGIE

Technológia používaná vo výrobe využíva rôzne spôsoby spracovania plastov a je založená na vysokom stupni automatizácie. Základom výroby sú tri druhy procesov – vstrekovanie, vyfukovanie a tepelné tvarovanie.

VSTREKOVANIE

Výrobný proces na výrobu dielov z termoplastov. Materiál sa plní do rozohriateho barelu, premiešava sa a vháňa sa do dutiny formy, kde sa chladí a tvrdne do požadovaného tvaru.

Potom ako inžinieri navrhnu výsledný produkt sa vytvorí kovová forma, zvyčajne z ocele, alebo hliníka. Vstrekovanie je široko používaný spôsob výroby rôznych plastových dielov.

VYFUKOVANIE

Je to výrobný proces, pri ktorom sa tvoria duté plastové diely. Vyfukovací proces začína roztavením plastu a jeho následným formovaním do predtvarov. Predtvar je valcovitý kus plastu s otvorom na jednom konci, cez ktorý sa vháňa stlačený vzduch. Predtvar sa potom uchytí do formy a vháňa sa do neho vzduch, pokiaľ nenadobudne požadovaný tvar. Schladený a vytvrdený plast sa následne vyberie z formy.

TEPELNÉ TVAROVANIE

Ide o výrobný proces pri ktorom sa plastové fólie zahrievajú pokiaľ nenadobudnú tvarovaciú, ohybnú formu. Následne sa tvarujú do podoby finálneho produktu. Tento výrobný proces sa využíva na výrobu jednorázových pohárov, nádob, viečok a iných produktov určených najmä pre potravinársky, farmaceutický a ostatný maloobchodný priemysel.

VÝSKUM A VÝVOJ

Spoločnosť nemá vlastné oddelenie výskumu a vývoja. Vývoj nových produktov a výrobných procesov sa uskutočňuje v sesterskej spoločnosti RPC Bramlage Division GmbH a náklady výskumu a vývoja týkajúce sa výrobkov spoločnosti sú následne prefakturované.

KVALITA

Spokojnosť našich zákazníkov je výsledkom prvotriednej kvality našich produktov.

V snahe zabezpečiť takýto vysoký štandard, skupina vyvinula a následne implementovala koncept zameraný na konzistentné zlepšovanie základných faktorov pre dosiahnutie komerčného úspechu. Medzi naše základné ciele patrí:

- Ponúkание prvotriednych produktov a služieb za výhodné ceny.
- Udržiavanie pozície spoločnosti ako medzinárodne uznávaného dodávateľa a vylepšovanie tejto pozície.
- Zachovanie si nezávislosti.

Stratégia s dôrazom na kvalitu je hlavným faktorom, ktorý nám zabezpečuje dlhodobú spokojnosť našich zákazníkov a tým aj našu konkurencieschopnosť na trhu.

VIAC INFORMÁCIÍ O SPOLOČNOSTI RPC BRAMLAGE VEĽKÝ MEDER S.R.O.

Spoločnosť sa zahŕňa do konsolidovanej účtovnej závierky RPC Group Ltd.. Konsolidovanú účtovnú závierku za najväčšiu skupinu s názvom Berry Global Group, Inc., ktorej súčasťou je aj RPC Bramlage Veľký Meder s.r.o. podľa prvej vety zostavuje Berry Global Group, Inc. so sídlom 101 Oakley Street, Evansville, Indiana 47710, USA. Kópiu konsolidovanej účtovnej závierky je možné vyžiadať v sídle uvedenej spoločnosti.

Základné údaje o spoločnosti

RPC Bramlage Veľký Meder s. r.o.
Okočská 74
932 01 Veľký Meder

Telefón: +421 31 59 123 00
Fax: +421 31 59 123 90
Internet: www.rpc-bramlage.sk

Spoločnosť RPC Bramlage Veľký Meder s.r.o. (ďalej len Spoločnosť), bola založená 21. septembra 2006 a do obchodného registra bola zapísaná 25. októbra 2006 (Obchodný register Okresného súdu Trnava v Trnave, oddiel s.r.o., vložka 20708/T).

Základné imanie spoločnosti

Základné imanie spoločnosti predstavuje sumu 6 639 EUR (2019: 6 639 EUR).

Štatutárne orgány spoločnosti k 30.9.2020

Konatelia: Mark Williams Miles
Jason Kent Greene
Ulrich Heinrich Deters
Alfons Franz Böckmann
Andreas Keller
Viktor Stang

Prokuristi: Theo Behringer
Ing. Szilvia Mikos
Ing. Jozef Kósa

Štruktúra spoločníkov

	podiel na základom imaní		hlasovacie práva
	EUR	%	%
RPC Packaging Holdings B.V.	6 639	100	100
Spolu	6 639	100	100

Predmet činnosti

Hlavnými činnosťami spoločnosti sú:

- výroba plastových obalov vrátane povrchovej úpravy,
- kúpa tovaru na účely jeho predaja iným prevádzkovateľom živnosti (veľkoobchod),
- kúpa tovaru na účely jeho predaja konečnému spotrebiteľovi (maloobchod).

Organizačná štruktúra spoločnosti

Organization Chart
RPC Bramlage Veľký Meder s.r.o.
slide 1A

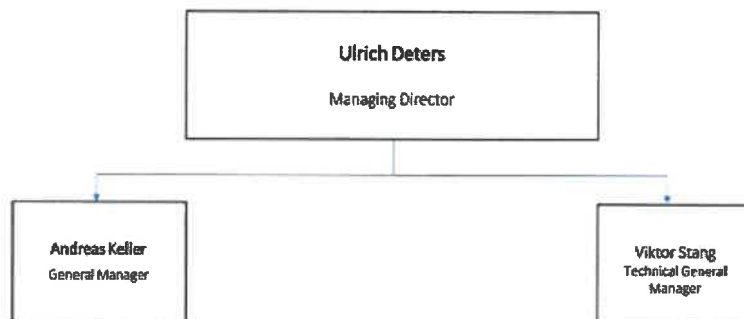

drawn up :Eva Tóthová / 12.02.2020 / Rev 46

approved : Andreas Keller / GF



Organization Chart
RPC Bramlage Veľký Meder s.r.o.
slide 1B

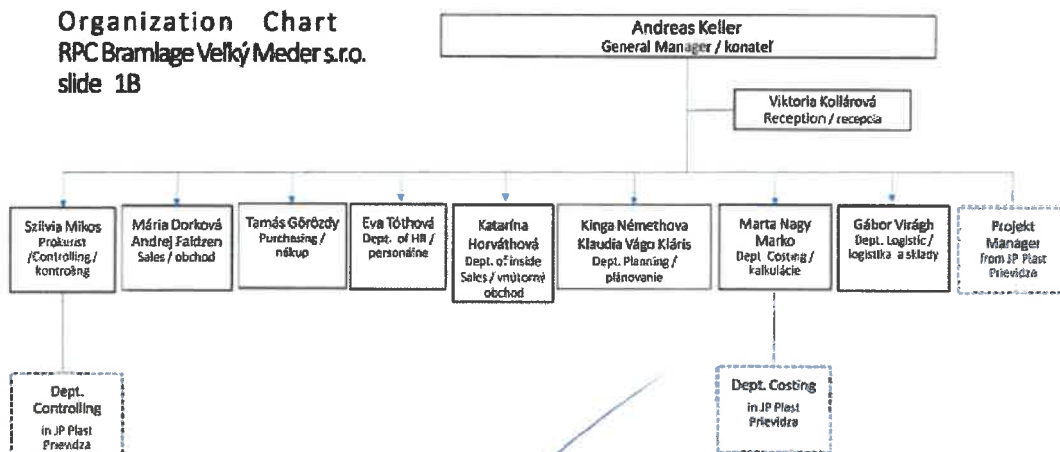

drawn up :Eva tothova / 12.02.2020 / Rev 46

approved : Andreas Keller / GF



Organization Chart
RPC Bramlage Velký Meder s.ro.
slide 1C

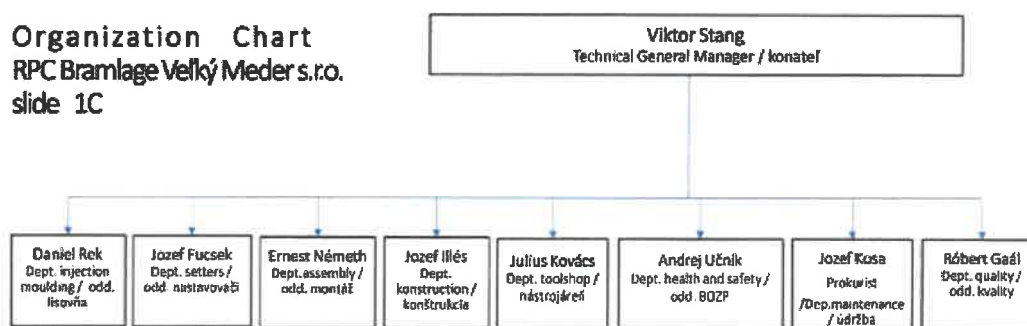

drawn up: Eva Táthová / 12.02.2020 / Rev. 06

approved: [Signature] / GP



Návrh na rozdelenie zisku

Spoločnosť dosiahla za rok končiaci k 30. septembru 2020 zisk vo výške 1 182 194 EUR. Štatutárny orgán rozhodol dňa 30. 06. 2021 o prevedení hospodárskeho výsledku na účet nerozdeleného hospodárskeho výsledku.

Iné informácie

K 30. septembru 2020 spoločnosť nemá organizačnú zložku v zahraničí.

Spoločnosť nenadobudla ani nevlastní vlastné akcie, dočasné listy, obchodné podiely, ani akcie, dočasné listy či obchodné podiely materskej spoločnosti.

Vplyv činnosti spoločnosti na životné prostredie je v súlade s právnymi normami a celospoločenskými mravmi.

Udalosti po skončení účtovného obdobia

Po 30. septembri 2020 nenastali žiadne ďalšie udalosti, ktoré majú významný vplyv na verné zobrazenie skutočností, ktoré sú predmetom účtovníctva.

Zhodnotenie uplynulého finančného roka, budúci vývoj spoločnosti

Uplynulý skrátený finančný rok bol pre spoločnosť úspešný.

V nasledujúcom finančnom roku od 2020/2021 sa očakáva ďalšia optimalizácia výrobných procesov.

Spoločnosť bude pokračovať v koncentrácii na kľúčové technológie a procesy s pridanou hodnotou a takisto v procese neustáleho zlepšovania pre dosahovanie stanovených cieľov. Avšak vzhľadom na celosvetový vývoj kvôli pandémie Covid-19 počíta sa miernym znížením tržieb kvôli zníženiu dopytu po určitých produktoch zo strany zákazníkov.

Na druhej strane vzhľadom na charakter výroby spoločnosti existuje aj možnosť vytvárania príp. zvýšenia dopytu po takých výrobkoch, ktorí sú nasadení práve v boji proti šíreniu vírusov.

Riziká a neistoty

Najvýznamnejšie riziká a neistoty pre činnosť spoločnosti znamenajú: výkyvy cien ropy a tým súvisiace výkyvy cien základného materiálu, zvýšenie cien energie, legislatívne zmeny pracovného práva.

Vplyv aktuálnej situácie na pokračovanie v činnosti

Spoločnosť pôsobí v sektore, ktorý nebol vypuknutím pandémie COVID-19 významne ovplyvnený a za posledných niekoľko týždňov Spoločnosť vykázala relatívne stabilné alebo dokonca dočasne rastúce predaje a jej činnosť vrátane dodávok bola neprerušovaná. Na základe verejne dostupných informácií ku dňu zostavenia účtovnej závierky vedenie Spoločnosti posúdilo potenciálny vývoj pandémie a jeho očakávaný dopad na Spoločnosť a ekonomické prostredie, v ktorom Spoločnosť pôsobí, vrátane opatrení, ktoré už boli prijaté slovenskou vládou a vládami iných krajín, v ktorých pôsobia hlavní obchodní partneri a zákazníci Spoločnosti.

Na základe aktuálne verejne dostupných informácií, aktuálne dosahovaných kľúčových indikátorov výkonnosti Spoločnosti, ako i vzhľadom na kroky podniknuté vedením Spoločnosti, vedenie Spoločnosti nepredpokladá priamy okamžitý a významne nepriaznivý vplyv pandémie COVID - 19 na Spoločnosť, jej prevádzku, finančnú situáciu a prevádzkové výsledky.

Vedenie Spoločnosti však nemôže vylúčiť možnosť, že predĺženie obmedzeného režimu, stupňovanie závažnosti takýchto opatrení alebo následný nepriaznivý dopad takýchto opatrení na ekonomické prostredie, ktorom Spoločnosť pôsobí, nebude mať nepriaznivý vplyv na Spoločnosť a jej finančnú situáciu a prevádzkové výsledky v strednodobom a dlhodobom horizonte. Vedenie Spoločnosti situáciu naďalej pozorne sleduje a bude na ňu reagovať s cieľom zmierniť dopad takýchto udalostí a okolností keď nastanú.

Súvaha v skrátrenom rozsahu*(v tis. EUR)*

	k 30.09.2020	k 31.03.2020	k 31.03.2019
SPOLU MAJETOK	26 764	27 252	30 466
Neobežný majetok	13 777	14 250	16 300
dlhodobý nehmotný majetok	222	336	742
dlhodobý hmotný majetok	13 555	13 915	15 557
dlhodobý finančný majetok	0	-	-
Obežný majetok	12 985	12 962	14 131
zásoby	6 199	6 637	6 086
dlhodobé pohľadávky	131	-	65
krátkodobé pohľadávky	6 641	6 318	7 966
krátkodobý finančný majetok	0	-	-
finančné účty	15	7	14
Časové rozlíšenie	2	40	35
SPOLU VLASTNÉ IMANIE A ZÁVÄZKY	26 764	27 252	30 466
Vlastné imanie	4 848	3 666	1 273
základné imanie	7	7	7
ostatné kapitálové fondy	3 600	3 600	3 600
zákonne rezervné fondy	1	1	1
výsledok hospodárenia minulých rokov	59	-2 334	-3 754
výsledok hospodárenia za účtovné obdobie	1 182	2 393	1 420
Záväzky	21 583	23 310	28 711
dlhodobé záväzky	12	195	38
ostatné dlhodobé rezervy	3	3	3
krátkodobé záväzky	20 211	21 807	27 316
rezervy zákonné	137	159	193
krátkodobé rezervy	1 219	1 147	1 161
bankové úvery a výpomoci	0	-	-
Časové rozlíšenie	333	276	481

Výkaz ziskov a strát v skrátrenom rozsahu			
<i>(v tis. EUR)</i>			
	04/2020 - 09/2020	04/2019 - 03/2020	04/2018 - 03/2019
Tržby z predaja tovaru	740	2 004	3 674
Náklady vynaložené na obstaranie predaného tovaru	672	1 870	3 725
Obchodná marža	68	134	-51
Tržby z predaja vlastných výrobkov a služieb	12 660	31 307	29 720
Zmeny stavu vnútroorganizačných zásob	-498	-429	1 276
Aktivácia	0	25	99
Výrobná spotreba	7 623	19 761	21 538
Osobné náklady	2 543	6 253	6 027
Dane a poplatky	55	32	37
Odpisy a opravné položky k dlhodobému nehmotnému majetku a dlhodobému hmotnému majetku	918	2 035	1 768
Ostatné výnosy z hospodárskej činnosti	613	616	639
Ostatné náklady na hospodársku činnosť	15	15	181
Výsledok hospodárenia z hospodárskej činnosti	1 580	3 512	2 097
Výnosy z finančnej činnosti	0	3	14
Náklady na finančnú činnosť	85	275	246
Výsledok hospodárenia z finančnej činnosti	-85	-272	-232
Splatná daň z príjmov z bežnej činnosti	628	598	485
Odložená daň z príjmov z bežnej činnosti	-316	250	-39
Výsledok hospodárenia za účtovné obdobie	1 182	2 393	1 420

Súčasťou tejto výročnej správy je priložená Správa audítora o overení účtovnej závierky k 30. septembru 2020 spolu s kompletnou účtovnou závierkou za obdobie od 1. apríla 2020 do 30. septembra 2020.

Vo Veľkom Mederi, dňa 23. 07. 2021

Andreas Keller
konateľ

Szilvia Mikos, Ing.
prokurista

Jozef Kósa, Ing.
prokurista

RPC Bramlage Veľký Meder s.r.o.

Okočská 74

932 01 Veľký Meder

Slovenská republika

Tel.: +421 31 591 23 00

Fax: +421 31 591 23 90

Internet: www.berryglobal.com

**Správa audítora
o overení účtovnej závierky
k 30. septembru 2020**

**RPC Bramlage Veľký Meder s.r.o.
Slovenská republika**

Obsah

Správa audítora

**Účtovná závierka podnikateľov v podvojnóm účtovníctve zostavená
k 30. septembru 2020**

Správa nezávislého audítora

Spoločníkovi a konateľom spoločnosti RPC Bramlage Veľký Meder s.r.o.:

Správa z auditu účtovnej závierky

Podmienený názor

Uskutočnili sme audit účtovnej závierky spoločnosti RPC Bramlage Veľký Meder s.r.o. („Spoločnosť“), ktorá obsahuje súvahu k 30. septembru 2020, výkaz ziskov a strát za obdobie od 1. apríla 2020 do 30. septembra 2020, a poznámky, ktoré obsahujú súhrn významných účtovných zásad a účtovných metód.

Podľa nášho názoru, okrem vplyvu skutočnosti opísanej v odseku *Základ pre podmienený názor*, priložená účtovná závierka poskytuje pravdivý a verný obraz finančnej situácie Spoločnosti k 30. septembru 2020 a výsledku jej hospodárenia za obdobie od 1. apríla 2020 do 30. septembra 2020 podľa zákona č. 431/2002 Z. z. o účtovníctve v znení neskorších predpisov („zákon o účtovníctve“).

Základ pre podmienený názor

Nezúčastnili sme sa fyzickej inventúry zásob na začiatku účtovného obdobia, pretože dátum jej konania predchádzal času, keď sme prijali zákazku ako audítori Spoločnosti. Nemohli sme sa presvedčiť inými náhradnými postupmi o množstve zásob k 31. marcu 2020, ktoré sú vykázané vo výške 5 496 712 EUR. Keďže stav zásob na začiatku účtovného obdobia ovplyvňuje výsledok hospodárenia, nemohli sme stanoviť, či by boli potrebné úpravy výsledku hospodárenia vykázaného vo výkaze ziskov a strát za obdobie od 1. apríla 2020 do 30. septembra 2020 a výsledku hospodárenia minulých rokov k 31. marcu 2020.

Audit sme vykonali podľa medzinárodných audítorských štandardov (International Standards on Auditing, ISA). Naša zodpovednosť podľa týchto štandardov je uvedená v odseku *Zodpovednosť audítora za audit účtovnej závierky*. Od Spoločnosti sme nezávislí podľa ustanovení zákona č. 423/2015 Z. z. o štatutárnom audite a o zmene a doplnení zákona č. 431/2002 Z. z. o účtovníctve v znení neskorších predpisov („zákon o štatutárnom audite“) týkajúcich sa etiky, vrátane Etického kódexu audítora, relevantných pre náš audit účtovnej závierky a splnili sme aj ostatné požiadavky týchto ustanovení týkajúcich sa etiky. Sme presvedčení, že audítorské dôkazy, ktoré sme získali, poskytujú dostatočný a vhodný základ pre náš podmienený názor.

Zodpovednosť štatutárneho orgánu a osôb poverených správou a riadením za účtovnú závierku

Štatutárny orgán je zodpovedný za zostavenie tejto účtovnej závierky tak, aby poskytovala pravdivý a verný obraz podľa zákona o účtovníctve a za tie interné kontroly, ktoré považuje za potrebné na zostavenie účtovnej závierky, ktorá neobsahuje významné nesprávnosti, či už v dôsledku podvodu alebo chyby.



Pri zostavovaní účtovnej závierky je štatutárny orgán zodpovedný za zhodnotenie schopnosti Spoločnosti nepretržite pokračovať vo svojej činnosti, za opísanie skutočností týkajúcich sa nepretržitého pokračovania v činnosti, ak je to potrebné, a za použitie predpokladu nepretržitého pokračovania v činnosti v účtovníctve, ibaže by mal v úmysle Spoločnosť zlikvidovať alebo ukončiť jej činnosť, alebo by nemal inú realistickú možnosť než tak urobiť.

Osoby poverené správou a riadením sú zodpovedné za dohľad nad procesom finančného výkazníctva Spoločnosti.

Zodpovednosť audítora za audit účtovnej závierky

Našou zodpovednosťou je získať primerané uistenie, či účtovná závierka ako celok neobsahuje významné nesprávnosti, či už v dôsledku podvodu alebo chyby, a vydať správu audítora, vrátane názoru. Primerané uistenie je uistenie vysokého stupňa, ale nie je zárukou toho, že audit vykonaný podľa medzinárodných audítorských štandardov vždy odhalí významné nesprávnosti, ak také existujú. Nesprávnosti môžu vzniknúť v dôsledku podvodu alebo chyby a za významné sa považujú vtedy, ak by sa dalo odôvodnene očakávať, že jednotlivito alebo v súhrne by mohli ovplyvniť ekonomické rozhodnutia používateľov, uskutočnené na základe tejto účtovnej závierky.

V rámci auditu uskutočneného podľa medzinárodných audítorských štandardov, počas celého auditu uplatňujeme odborný úsudok a zachovávame profesionálny skepticizmus. Okrem toho:

- Identifikujeme a posudzujeme riziká významnej nesprávnosti účtovnej závierky, či už v dôsledku podvodu alebo chyby, navrhujeme a uskutočňujeme audítorské postupy reagujúce na tieto riziká a získavame audítorské dôkazy, ktoré sú dostatočné a vhodné na poskytnutie základu pre náš názor. Riziko neodhalenia významnej nesprávnosti v dôsledku podvodu je vyššie ako toto riziko v dôsledku chyby, pretože podvod môže zahŕňať tajnú dohodu, falšovanie, úmyselné vynechanie, nepravdivé vyhlásenie alebo obídenie internej kontroly.
- Oboznamujeme sa s internými kontrolami relevantnými pre audit, aby sme mohli navrhnúť audítorské postupy vhodné za daných okolností, ale nie za účelom vyjadrenia názoru na efektívnosť interných kontrol Spoločnosti.
- Hodnotíme vhodnosť použitých účtovných zásad a účtovných metód a primeranosť účtovných odhadov a uvedenie s nimi súvisiacich informácií, uskutočnené štatutárnym orgánom.
- Robíme záver o tom, či štatutárny orgán vhodne v účtovníctve používa predpoklad nepretržitého pokračovania v činnosti a na základe získaných audítorských dôkazov záver o tom, či existuje významná neistota v súvislosti s udalosťami alebo okolnosťami, ktoré by mohli významne spochybniť schopnosť Spoločnosti nepretržite pokračovať v činnosti. Ak dospejeme k záveru, že významná neistota existuje, sme povinní upozorniť v našej správe audítora na súvisiace informácie uvedené v účtovnej závierke alebo, ak sú tieto informácie nedostatočné, modifikovať náš názor. Naše závery vychádzajú z audítorských dôkazov získaných do dátumu vydania našej správy audítora.



Budúce udalosti alebo okolnosti však môžu spôsobiť, že Spoločnosť prestane pokračovať v nepretržitej činnosti.

- Hodnotíme celkovú prezentáciu, štruktúru a obsah účtovnej závierky vrátane informácií v nej uvedených, ako aj to, či účtovná závierka zachytáva uskutočnené transakcie a udalosti spôsobom, ktorý vedie k ich vernému zobrazeniu.

S osobami poverenými správou a riadením komunikujeme okrem iného o plánovanom rozsahu a harmonograme auditu a o významných zisteniach auditu, vrátane všetkých významných nedostatkov internej kontroly, ktoré počas nášho auditu zistíme.

Správa k ďalším požiadavkám zákonov a iných právnych predpisov

Správa k iným informáciám, ktoré sa uvádzajú vo výročnej správe

Štatutárny orgán je zodpovedný za iné informácie. Iné informácie pozostávajú z informácií uvedených vo výročnej správe, zostavenej podľa požiadaviek zákona o účtovníctve, ale nezahŕňujú účtovnú závierku a našu správu audítora k tejto účtovnej závierke. Náš názor na účtovnú závierku sa nevzťahuje na tieto iné informácie vo výročnej správe.

V súvislosti s auditom účtovnej závierky je našou zodpovednosťou oboznámenie sa s týmito inými informáciami uvedenými vo výročnej správe, ktorú sme obdržali pred dňom vydania správy audítora z auditu účtovnej závierky, a posúdenie, či tieto iné informácie nie sú vo významnom nesúlade s auditovanou účtovnou závierkou alebo našimi poznatkami, ktoré sme získali počas auditu účtovnej závierky, alebo sa inak zdajú byť významne nesprávne. Ak na základe nami vykonanej práce prideme k záveru, že tieto iné informácie sú významne nesprávne, vyžaduje sa, aby sme tieto skutočnosti uviedli.

Výročnú správu sme ku dňu vydania správy audítora z auditu účtovnej závierky nemali k dispozícii.

Keď obdržíme výročnú správu, na základe prác vykonaných počas auditu účtovnej závierky vyjadríme názor, či, vo všetkých významných súvislostiach:

- tieto iné informácie uvedené vo výročnej správe zostavenej za obdobie od 1. apríla 2020 do 30. septembra 2020 sú v súlade s účtovnou závierkou zostavenou za to isté účtovné obdobie,
- výročná správa obsahuje informácie, ktorých uvedenie vyžaduje zákon o účtovníctve.



Okrem toho uvedieme, či sme na základe našich poznatkov o Spoločnosti a situácii v nej, ktoré sme získali počas auditu účtovnej závierky, zistili v týchto iných informáciách uvedených vo výročnej správe významné nesprávnosti.

9. júna 2021
Bratislava, Slovenská republika



Audítorská spoločnosť:
KPMG Slovensko spol. s r.o.
Licencia SKAU č. 96

Zodpovedný audítor:
Ing. Ivana Mazániková
Licencia SKAU č. 910

ÚČTOVNÁ ZÁVIERKA

podnikateľov v podvojnóm účtovníctve



zostavená k 30.09.2020

Číselné údaje sa zarovnávajú vpravo, ostatné údaje sa píšu zľava. Nevyplnené riadky sa ponechávajú prázdne.

Údaje sa vypĺňajú paličkovým písmom (podľa tohto vzoru), písacím strojom alebo tlačiarňou, a to čiernou alebo tmavomodrou farbou.

Á Ä B Ć D É F G H Í J K L M N O P Q R Š T Ú V X Ý Ž 0 1 2 3 4 5 6 7 8 9

Daňové identifikačné číslo	Účtovná závierka	Účtovná jednotka	Mesiac	Rok
2 0 2 2 2 7 4 2 3 2	X riadna	malá	od	4 2 0 2 0
IČO			Za obdobie	
3 6 6 9 0 9 2 9	mimoriadna	X veľká	do	9 2 0 2 0
SK NACE	priebežná		Bezprostredne predchádzajúce obdobie	od 4 2 0 1 9
2 2 . 2 2 . 0		(vyznačí sa x)	do	3 2 0 2 0

Priložené súčasti účtovnej závierky

 Súvaha (Úč POD 1-01)
(v celých eurách)

 Výkaz ziskov a strát (Úč POD 2-01)
(v celých eurách)

 Poznámky (Úč POD 3-01)
(v celých eurách alebo eurocentoch)

Obchodné meno (názov) účtovnej jednotky

RPC Bramlage Veľký Meder s.r.o.

Sídlo účtovnej jednotky

Ulica

OKOČSKÁ

Číslo

7 4

PSČ

Obec

9 3 2 0 1 VEĽKÝ MEDER

Označenie obchodného registra a číslo zápisu obchodnej spoločnosti

Okresný súd Trnava, oddiel Sro

vložka 20708/T

Telefónne číslo

Faxové číslo

+ 4 2 1 3 1 5 9 1 2 3 3 2

E-mailová adresa

Zostavená dňa:

3 1 . 0 3 . 2 0 2 1

Schválená dňa:

. . 2 0

Podpisový záznam štatutárneho orgánu účtovnej jednotky alebo člena štatutárneho orgánu účtovnej jednotky alebo podpisový záznam fyzickej osoby, ktorá je účtovnou jednotkou:

ppa. Ničep

Záznamy daňového úradu

Miesto pre evidenčné číslo

Odtlačok prezentačnej pečiatky daňového úradu

DIČ: 2020334591

IČO: 31392482

Súvaha Úč POD 1-01

Ozna- čenie a	STRANA AKTÍV b	Číslo riadku c	Bežné účtovné obdobie			Bezprostredne predchádzajúce účtovné obdobie
			1		2	3
			Bruťo-časť 1	Korekcia-časť 2	Netto	Netto
	Spolu majetok r. 02 + r. 33 + r. 74	01	41 024 396	14 260 076	26 764 320	27 252 141
A.	Neobežný majetok r. 03 + r. 11 + r. 21	02	25 926 511	12 149 201	13 777 310	14 250 297
A.I.	Dlhodobý nehmotný majetok súčet (r. 04 až r. 10)	03	2 361 963	2 139 475	222 488	335 607
A.I.1.	Aktivované náklady na vývoj (012) - /072, 091A/	04	1 376 510	1 231 702	144 808	219 053
	2. Softvér (013)-/073, 091A/	05	189 707	181 352	8 355	10 873
	3. Oceniteľné práva (014)-/074, 091A/	06	516 233	446 908	69 325	105 681
	4. Goodwill (015) - /075, 091A/	07	279 513	279 513	0	0
	5. Ostatný dlhodobý nehmotný majetok (019, 01X) - /079, 07X, 091A/	08	0	0	0	0
	6. Obstarávaný dlhodobý nehmotný majetok (041) - /093/	09	0	0	0	0
	7. Poskytnuté preddavky na dlhodobý nehmotný majetok (051) - /095A/	10	0	0	0	0
A.II.	Dlhodobý hmotný majetok súčet (r. 12 až r. 20)	11	23 564 548	10 009 726	13 554 822	13 914 690
A.II.1.	Pozemky (031) - /092A/	12	404 993	0	404 993	404 993
	2. Stavby (021) - /081, 092A/	13	7 001 910	1 196 323	5 805 587	5 881 061
	3. Samostatné hnutelné veci a súbory hnutelných vecí (022) - /082, 092A/	14	15 438 299	8 674 896	6 763 403	7 447 748
	4. Pestovateľské celky trvalých porastov (025) - /085, 092A/	15	0	0	0	
	5. Základné stádo a fažné zvieratá (026) - /086, 092A/	16	0	0	0	
	6. Ostatný dlhodobý hmotný majetok (029, 02X, 032) - /089, 08X, 092A/	17	149 945	138 507	11 438	15 963
	7. Obstarávaný dlhodobý hmotný majetok (042) - /094/	18	569 401	0	569 401	164 925
	8. Poskytnuté preddavky na dlhodobý hmotný majetok (052) - /095A/	19	0	0	0	0
	9. Opravná položka k nadobudnutému majetku (+/- 097) +/- 098	20	0	0	0	0
A.III.	Dlhodobý finančný majetok súčet (r. 22 až r. 32)	21	0	0	0	0
A.III.1.	Podielové cenné papiere a podiely v prepojených účtovných jednotkách (061A, 062A, 063A) - /096A/	22	0	0	0	0
	2. Podielové cenné papiere a podiely s podielovou účasťou okrem v prepojených účtovných jednotkách (062A) - /096A/	23	0	0	0	0
	3. Ostatné realizovateľné cenné papiere a podiely (063A) - /096A/	24	0	0	0	0

DIČ: 2020334591

IČO: 31392482

Súvaha Úč POD 1-01

Ozna- čenie a	STRANA AKTÍV b	Číslo riadku c	Bežné účtovné obdobie			Bezprostredne predchádzajúce účtovné obdobie
			1		2	3
			Brutto-časť 1	Korekcia-časť 2	Netto	Netto
4.	Pôžičky prepojeným účtovným jednotkám (066A) - /096A/	25	0	0	0	0
5.	Pôžičky v rámci podielovej účasti okrem prepojeným účtovným jednotkám (066A) - /096A/	26	0	0	0	0
6.	Ostatné pôžičky (067A) - /096A/	27	0	0	0	0
7.	Dlhové cenné papiere a ostatný dlhodobý finančný majetok (065A, 069A, 06XA) - /096A/	28	0	0	0	0
8.	Pôžičky a ostatný dlhodobý finančný majetok so zostatkovou dobou splatnosti najviac jeden rok (066A, 067A, 069A, 06XA) - /096A/	29	0	0	0	0
9.	Účty v bankách s dobou viazanosti dlhšou ako jeden rok (22XA)	30	0	0	0	0
10.	Obstarávaný dlhodobý finančný majetok (043) - /096A/	31	0	0	0	0
11.	Poskytnuté preddavky na dlhodobý finančný majetok (053) - /095A/	32	0	0	0	0
B.	Obežný majetok r. 34 + r. 41 + r. 53 + r. 66 + r. 71	33	15 095 756	2 110 875	12 984 881	12 962 024
B.I.	Zásoby súčet (r. 35 až r. 40)	34	6 677 682	479 160	6 198 522	6 637 424
B.I.1.	Materiál (112, 119, 11X) - /191, 19X/	35	2 046 118	182 864	1 863 254	1 691 139
2.	Nedokončená výroba a polotovary vlastnej výroby (121, 122, 12X) - /192, 193, 19X/	36	894 886	129 485	765 401	878 419
3.	Výrobky (123) - /194/	37	2 065 469	166 811	1 898 658	2 283 552
4.	Zvieratá (124) - /195/	38	0	0	0	
5.	Tovar (132, 133, 13X, 139) - /196, 19X/	39	1 671 209	0	1 671 209	643 602
6.	Poskytnuté preddavky na zásoby (314A) - /391A/	40	0	0	0	1 140 712
B.II.	Dlhodobé pohľadávky súčet (r. 42 + r. 46 až r. 52)	41	130 798	0	130 798	0
B.II.1.	Pohľadávky z obchodného styku súčet (r. 43 až r. 45)	42	0	0	0	0
1.a.	Pohľadávky z obchodného styku voči prepojeným účtovným jednotkám (311A, 312A, 313A, 314A, 315A, 31XA) - /391A/	43	0	0	0	0
1.b.	Pohľadávky z obchodného styku v rámci podielovej účasti okrem pohľadávok voči prepojeným účtovným jednotkám (311A, 312A, 313A, 314A, 315A, 31XA) - /391A/	44	0	0	0	0
1.c.	Ostatné pohľadávky z obchodného styku (311A, 312A, 313A, 314A, 315A, 31XA) - /391A/	45	0	0	0	0
2.	Čistá hodnota zákazky (316A)	46	0	0	0	0
3.	Ostatné pohľadávky voči prepojeným účtovným jednotkám (351A) - /391A/	47	0	0	0	0

DIČ: 2020334591

IČO: 31392482

Súvaha Úč POD 1-01

Ozna- čenie a	STRANA AKTÍV b	Číslo riadku c	Bežné účtovné obdobie			Bezprostredne predchádzajúce účtovné obdobie
			1		2	3
			Brutto-časť 1	Korekcia-časť 2	Netto	Netto
4.	Ostatné pohľadávky v rámci podielovej účasti okrem pohľadávok voči prepojeným účtovným jednotkám (351A) - /391A/	48	0	0	0	0
5.	Pohľadávky voči spoločníkom, členom a združeniu (354A, 355A, 358A, 35XA) - /391A/	49	0	0	0	0
6.	Pohľadávky z derivátových operácií (373A, 376A)	50	0	0	0	0
7.	Iné pohľadávky (335A, 336A, 33XA, 371A, 374A, 375A, 378A) - /391A/	51	0	0	0	0
8.	Odložená daňová pohľadávka (481A)	52	130 798	0	130 798	0
B.III.	Krátkodobé pohľadávky súčet (r. 54 + r. 58 až r. 65)	53	8 272 714	1 631 715	6 640 999	6 317 576
B.III.1.	Pohľadávky z obchodného styku súčet (r. 55 až r. 57)	54	7 736 851	1 414 715	6 322 136	5 992 512
1.a.	Pohľadávky z obchodného styku voči prepojeným účtovným jednotkám (311A, 312A, 313A, 314A, 315A, 31XA) - /391A/	55	92 297	0	92 297	206 730
1.b.	Pohľadávky z obchodného styku v rámci podielovej účasti okrem pohľadávok voči prepojeným účtovným jednotkám (311A, 312A, 313A, 314A, 315A, 31XA) - /391A/	56	0	0	0	
1.c.	Ostatné pohľadávky z obchodného styku (311A, 312A, 313A, 314A, 315A, 31XA) - /391A/	57	7 644 554	1 414 715	6 229 839	5 785 782
2.	Čistá hodnota zákazky (316A)	58	0	0	0	
3.	Ostatné pohľadávky voči prepojeným účtovným jednotkám (351A) - /391A/	59	0	0	0	
4.	Ostatné pohľadávky v rámci podielovej účasti okrem pohľadávok voči prepojeným účtovným jednotkám (351A) - /391A/	60	0	0	0	
5.	Pohľadávky voči spoločníkom, členom a združeniu (354A, 355A, 358A, 35XA, 398A) - /391A/	61	0	0	0	
6.	Sociálne poistenie (336A) - /391A/	62	0	0	0	
7.	Daňové pohľadávky a dotácie (341, 342, 343, 345, 346, 347) - /391A/	63	269 573	0	269 573	239 714
8.	Pohľadávky z derivátových operácií (373A, 376A)	64	0	0	0	0
9.	Iné pohľadávky (335A, 33XA, 371A, 374A, 375A, 378A) - /391A/	65	266 290	217 000	49 290	85 350
B.IV.	Krátkodobý finančný majetok súčet (r. 67 až r. 70)	66	0	0	0	0
B.IV.1.	Krátkodobý finančný majetok v prepojených účtovných jednotkách (251A, 253A, 256A, 257A, 25XA) - /291A, 29XA/	67	0	0	0	0

DIČ: 2020334591

IČO: 31392482

Súvaha ÚČ POD 1-01

Ozna- čenie a	STRANA AKTÍV b	Číslo riadku c	Bežné účtovné obdobie		Bezprostredne predchádzajúce účtovné obdobie	
			1	2	3	
			Brutto-časť 1	Korekcia-časť 2	Netto	Netto
2.	Krátkodobý finančný majetok bez krátkodobého finančného majetku v prepojených účtovných jednotkách (251A, 253A, 256A, 257A, 25XA) - /291A, 29XA/	68	0	0	0	0
3.	Vlastné akcie a vlastné obchodné podiely (252)	69	0	0	0	0
4.	Obstarávaný krátkodobý finančný majetok (259, 314A) - /291A/	70	0	0	0	0
B.V.	Finančné účty r. 72 + r. 73	71	14 562	0	14 562	7 024
B.V.1.	Peniaze (211, 213, 21X)	72	4 375	0	4 375	1 597
2.	Účty v bankách (221A, 22X, +/- 261)	73	10 187	0	10 187	5 427
C.	Časové rozlíšenie súčef (r. 75 až r. 78)	74	2 129	0	2 129	39 820
C.1.	Náklady budúcich období dlhodobé (381A, 382A)	75	0	0	0	0
2.	Náklady budúcich období krátkodobé (381A, 382A)	76	2 129	0	2 129	39 820
3.	Príjmy budúcich období dlhodobé (385A)	77	0	0	0	0
4.	Príjmy budúcich období krátkodobé (385A)	78	0	0	0	0

DIČ: 2020334591

IČO: 31392482

Súvaha Úč POD 1-01

Označenie a	STRANA PASÍV b	Číslo riadku c	Bežné účtovné obdobie 4	Bezprostredne predchádzajúce účtovné obdobie 5
	Spolu vlastné imanie a záväzky r. 80 + r. 101 + r. 141	79	26 764 320	27 252 141
A.	Vlastné imanie r. 81 + r. 85 + r. 86 + r. 87 + r. 90 + r. 93 + r. 97 + r. 100	80	4 848 086	3 665 892
A.I.	Základné imanie súčet (r. 82 až r. 84)	81	6 639	6 639
A.I.1.	Základné imanie (411 alebo +/- 491)	82	6 639	6 639
	2. Zmena základného imania +/- 419	83	0	0
	3. Pohľadávky za upísané vlastné imanie (-/353)	84	0	0
A.II.	Emisné ážlo (412)	85	0	0
A.III.	Ostatné kapitálové fondy (413)	86	3 600 000	3 600 000
A.IV.	Zákonné rezervné fondy r. 88 + r. 89	87	664	664
A.IV.1.	Zákonný rezervný fond a nedeliteľný fond (417A, 418, 421A, 422)	88	664	664
	2. Rezervný fond na vlastné akcie a vlastné podiely (417A, 421A)	89	0	0
A.V.	Ostatné fondy zo zisku r. 91 + r. 92	90	0	0
A.V.1.	Štatutárne fondy (423, 42X)	91	0	0
	2. Ostatné fondy (427, 42X)	92	0	0
A.VI.	Oceňovacie rozdiely z precenenia súčet (r. 94 až r. 96)	93	0	0
A.VI.1.	Oceňovacie rozdiely z precenenia majetku a záväzkov (+/- 414)	94	0	0
	2. Oceňovacie rozdiely z kapitálových účastín (+/- 415)	95	0	0
	3. Oceňovacie rozdiely z precenenia pri zlúčení, splnutí a rozdelení (+/- 416)	96	0	0
A.VII.	Výsledok hospodárenia minulých rokov r. 98 + r. 99	97	58 589	-2 334 014
A.VII.1.	Nerozdelený zisk minulých rokov (428)	98		0
	2. Neuhradená strata minulých rokov (-/429)	99	58 589	-2 334 014
A.VIII.	Výsledok hospodárenia za účtovné obdobie po zdanení +/- r. 01 - (r. 81 + r. 85 + r. 86 + r. 87 + r. 90 + r. 93 + r. 97 + r. 101 + r. 141)	100	1 182 194	2 392 603
B.	Záväzky r. 102 + r. 118 + r. 121 + r. 122 + r. 136 + r. 139 + r. 140	101	21 583 090	23 310 313
B.I.	Dlhodobé záväzky súčet (r. 103 + r. 107 až r. 117)	102	12 380	194 952

DIČ: 2020334591

IČO: 31392482

Súvaha Úč POD 1-01

Označenie a	STRANA PASÍV b	Číslo riadku c	Bežné účtovné obdobie 4	Bezprostredne predchádzajúce účtovné obdobie 5
B.I.1.	Dlhodobé záväzky z obchodného styku súčet (r. 104 až r. 106)	103	0	0
1.a.	Záväzky z obchodného styku voči prepojeným účtovným jednotkám (321A, 475A, 476A)	104	0	0
1.b.	Záväzky z obchodného styku v rámci podielovej účasti okrem záväzkov voči prepojeným účtovným jednotkám (321A, 475A, 476A)	105	0	0
1.c.	Ostatné záväzky z obchodného styku (321A, 475A, 476A)	106	0	0
2.	Čistá hodnota zákazky (316A)	107	0	0
3.	Ostatné záväzky voči prepojeným účtovným jednotkám (471A, 47XA)	108	0	0
4.	Ostatné záväzky v rámci podielovej účasti okrem záväzkov voči prepojeným účtovným jednotkám (471A, 47XA)	109	0	0
5.	Ostatné dlhodobé záväzky (479A, 47XA)	110	0	0
6.	Dlhodobé prijaté preddavky (475A)	111	0	0
7.	Dlhodobé zmenky na úhradu (478A)	112	0	0
8.	Vydané dlhopisy (473A/-/255A)	113	0	0
9.	Záväzky zo sociálneho fondu (472)	114	5 733	3 246
10.	Iné dlhodobé záväzky (336A, 372A, 474A, 47XA)	115	6 647	6 589
11.	Dlhodobé záväzky z derivátových operácií (373A, 377A)	116	0	0
12.	Odložený daňový záväzok (481A)	117	0	185 117
B.II.	Dlhodobé rezervy r. 119 + r. 120	118	3 000	3 000
B.II.1.	Zákonné rezervy (451A)	119	0	0
2.	Ostatné rezervy (459A, 45XA)	120	3 000	3 000
B.III.	Dlhodobé bankové úvery (461A, 46XA)	121	0	0
B.IV.	Krátkodobé záväzky súčet (r. 123 + r. 127 až r. 135)	122	20 211 263	21 806 588
B.IV.1.	Záväzky z obchodného styku súčet (r.124 až r. 126)	123	5 051 506	5 125 451
1.a.	Záväzky z obchodného styku voči prepojeným účtovným jednotkám (321A, 322A, 324A, 325A, 326A, 32XA, 475A, 476A, 478A, 47XA)	124	1 398 273	1 077 448

DIČ: 2020334591

IČO: 31392482

Súvaha Úč POD 1-01

Označenie a	STRANA PASÍV b	Číslo riadku c	Bežné účetné obdobie 4	Bezprostredne predchádzajúce účetné obdobie 5
1.b.	Závazky z obchodného styku v rámci podielovej účasti okrem záväzkov voči prepojeným účtovným jednotkám (321A, 322A, 324A, 325A, 326A, 32XA, 475A, 476A, 478A, 47XA)	125	0	0
1.c.	Ostatné záväzky z obchodného styku (321A, 322A, 324A, 325A, 326A, 32XA, 475A, 476A, 478A, 47XA)	126	3 653 233	4 048 003
2.	Čistá hodnota zákazky (316A)	127	0	0
3.	Ostatné záväzky voči prepojeným účtovným jednotkám (361A, 36XA, 471A, 47XA)	128	14 234 903	16 078 116
4.	Ostatné záväzky v rámci podielovej účasti okrem záväzkov voči prepojeným účtovným jednotkám (361A, 36XA, 471A, 47XA)	129	0	0
5.	Závazky voči spoločníkom a združeniu (364, 365, 366, 367, 368, 398A, 478A, 479A)	130	0	0
6.	Závazky voči zamestnancom (331, 333, 33X, 479A)	131	227 347	278 574
7.	Závazky zo sociálneho poistenia (336A)	132	141 026	142 800
8.	Daňové záväzky a dotácie (341, 342, 343, 345, 346, 347, 34X)	133	522 894	129 992
9.	Závazky z derivátových operácií (373A, 377A)	134	0	0
10.	Iné záväzky (372A, 379A, 474A, 475A, 479A, 47XA)	135	33 587	51 655
B.V.	Krátkodobé rezervy r. 137 + r. 138	136	1 356 447	1 305 773
B.V.1.	Zákonné rezervy (323A, 451A)	137	137 484	158 662
2.	Ostatné rezervy (323A, 32X, 459A, 45XA)	138	1 218 963	1 147 111
B.VI.	Bežné bankové úvery (221A, 231, 232, 23X, 461A, 46XA)	139	0	0
B.VII.	Krátkodobé finančné výpomoci (241, 249, 24X, 473A, /-/255A)	140	0	0
C.	Časové rozlíšenie súčet (r. 142 až r. 145)	141	333 144	275 936
C.1.	Výdavky budúcich období dlhodobé (383A)	142	0	0
2.	Výdavky budúcich období krátkodobé (383A)	143	278 794	275 936
3.	Výnosy budúcich období dlhodobé (384A)	144	0	0
4.	Výnosy budúcich období krátkodobé (384A)	145	54 350	0

DIČ: 2020334591

IČO: 31392482

Výkaz ziskov a strát Úč POD 2-01

Označenie a	Text b	Číslo riadku c	Skutočnosť	
			bežné účtovné obdobie 1	bezprostredne predchádzajúce účtovné obdobie 2
*	Čistý obrat (časť účt. tr. 6 podľa zákona)	01	14 041 503	33 971 858
**	Výnosy z hospodárskej činnosti spolu súčet (r. 03 až r. 09)	02	13 543 592	33 565 770
I.	Tržby z predaja tovaru (604, 607)	03	739 500	2 003 594
II.	Tržby z predaja vlastných výrobkov (601)	04	12 538 300	31 024 294
III.	Tržby z predaja služieb (602, 606)	05	121 321	283 272
IV.	Zmeny stavu vnútroorganizačných zásob (+/-) (účtová skupina 61)	06	-497 911	-429 494
V.	Aktivácia (účtová skupina 62)	07	0	24 793
VI.	Tržby z predaja dlhodobého nehmotného majetku, dlhodobého hmotného majetku a materiálu (641, 642)	08	29 483	43 124
VII.	Ostatné výnosy z hospodárskej činnosti (644, 645, 646, 648, 655, 657)	09	612 899	616 187
**	Náklady na hospodársku činnosť spolu r. 11 + r. 12 + r. 13 + r. 14 + r. 15 + r. 20 + r. 21 + r. 24 + r. 25 + r. 26	10	11 963 373	30 053 468
A.	Náklady vynaložené na obstaranie predaného tovaru (504, 507)	11	671 907	1 869 630
B.	Spotreba materiálu, energie a ostatných neskladovateľných dodávok (501, 502, 503)	12	5 680 218	14 838 088
C.	Opravné položky k zásobám (+/-) (505)	13	48 877	49 401
D.	Služby (účtová skupina 51)	14	1 943 237	4 923 000
E.	Osobné náklady súčet (r. 16 až r. 19)	15	2 542 809	6 252 558
E.1.	Mzdové náklady (521, 522)	16	1 813 522	4 432 213
2.	Odmeny členom orgánov spoločnosti a družstva (523)	17	0	0
3.	Náklady na sociálne poistenie (524, 525, 526)	18	632 347	1 555 295
4.	Sociálne náklady (527, 528)	19	96 940	265 050
F.	Dane a poplatky (účtová skupina 53)	20	55 142	32 293
G.	Odpisy a opravné položky k dlhodobému nehmotnému majetku a dlhodobému hmotnému majetku (r. 22 + r. 23)	21	918 166	2 034 881
G.1.	Odpisy dlhodobého nehmotného majetku a dlhodobého hmotného majetku (551)	22	918 166	2 034 881
2.	Opravné položky k dlhodobému nehmotnému majetku a dlhodobému hmotnému majetku (+/-) (553)	23	0	0
H.	Zostatková cena predaného dlhodobého majetku a predaného materiálu (541, 542)	24	29 483	43 624

DIČ: 2020334591

IČO: 31392482

Výkaz ziskov a strát Úč POD 2-01

Označenie a	Text b	Číslo riadku c	Skutočnosť	
			bežné účtovné obdobie 1	bezprostredne predchádzajúce účtovné obdobie 2
I.	Opravné položky k pohľadávkam (+/-) (547)	25	58 957	-5 074
J.	Ostatné náklady na hospodársku činnosť (543, 544, 545, 546, 548, 549, 555, 557)	26	14 577	15 067
***	Výsledok hospodárenia z hospodárskej činnosti (+/-) (r. 02 - r. 10)	27	1 580 219	3 512 302
*	Pridaná hodnota (r. 03 + r. 04 + r. 05 + r. 06 + r. 07) - (r. 11 + r. 12 + r. 13 + r. 14)	28	4 556 971	11 226 340
**	Výnosy z finančnej činnosti spolu r. 30 + r. 31 + r. 35 + r. 39 + r. 42 + r. 43 + r. 44	29	0	2 984
VIII.	Tržby z predaja cenných papierov a podielov (661)	30	0	0
IX.	Výnosy z dlhodobého finančného majetku súčet (r. 32 až r. 34)	31	0	0
IX.1.	Výnosy z cenných papierov a podielov od prepojených účtovných jednotiek (665A)	32	0	0
2.	Výnosy z cenných papierov a podielov v podielovej účasti okrem výnosov prepojených účtovných jednotiek (665A)	33	0	0
3.	Ostatné výnosy z cenných papierov a podielov (665A)	34	0	0
X.	Výnosy z krátkodobého finančného majetku súčet (r. 36 až r. 38)	35	0	0
X.1.	Výnosy z krátkodobého finančného majetku od prepojených účtovných jednotiek (666A)	36	0	0
2.	Výnosy z krátkodobého finančného majetku v podielovej účasti okrem výnosov prepojených účtovných jednotiek (666A)	37	0	0
3.	Ostatné výnosy z krátkodobého finančného majetku (666A)	38	0	0
XI.	Výnosové úroky (r. 40 + r. 41)	39	0	1 387
XI.1.	Výnosové úroky od prepojených účtovných jednotiek (662A)	40	0	0
2.	Ostatné výnosové úroky (662A)	41	0	1 387
XII.	Kurzové zisky (663)	42	0	1 597
XIII.	Výnosy z precenenia cenných papierov a výnosy z derivátových operácií (664, 667)	43	0	0
XIV.	Ostatné výnosy z finančnej činnosti (668)	44	0	0
**	Náklady na finančnú činnosť spolu r. 46 + r. 47 + r. 48 + r. 49 + r. 52 + r. 53 + r. 54	45	85 219	275 146
K.	Predané cenné papiere a podiely (561)	46	0	0
L.	Náklady na krátkodobý finančný majetok (566)	47	0	0
M.	Opravné položky k finančnému majetku (+/-) (565)	48	0	0

DIČ: 2020334591

IČO: 31392482

Výkaz ziskov a strát Úč POD 2-01

Ozna- čenie a	Text b	Číslo riadku c	Skutočnosť	
			bežné účtovné obdobie 1	bezprostredne predchádzajúce účtovné obdobie 2
N.	Nákladové úroky (r. 50 + r. 51)	49	81 014	220 606
N.1.	Nákladové úroky pre prepajené účtovné jednotky (562A)	50	80 998	219 154
2.	Ostatné nákladové úroky (562A)	51	16	1 452
O.	Kurzové straty (563)	52	0	21 489
P.	Náklady na precenenie cenných papierov a náklady na derivátové operácie (564, 567)	53	0	0
Q.	Ostatné náklady na finančnú činnosť (568, 569)	54	4 205	33 051
***	Výsledok hospodárenia z finančnej činnosti (+/-) (r. 29 - r. 45)	55	-85 219	-272 162
****	Výsledok hospodárenia za účtovné obdobie pred zdanením (+/-) (r. 27 + r. 55)	56	1 495 000	3 240 140
R.	Daň z príjmov (r. 58 + r. 59)	57	312 806	847 537
R.1.	Daň z príjmov splatná (591, 595)	58	628 721	597 709
2.	Daň z príjmov odložená (+/-) (592)	59	-315 915	249 828
S.	Prevod podielov na výsledku hospodárenia spoločníkom (+/- 596)	60	0	0
****	Výsledok hospodárenia za účtovné obdobie po zdanení (+/-) (r. 56 - r. 57 - r. 60)	61	1 182 194	2 392 603

Poznámky k účtovnej závierke zostavenej k 30. septembru 2020

I. VŠEOBECNÉ INFORMÁCIE

1. Názov a sídlo

RPC Bramlage Veľký Meder s.r.o.
Okočská 74
932 01 Veľký Meder

Spoločnosť RPC Bramlage Veľký Meder s.r.o. (ďalej len „Spoločnosť“) bola založená 21. septembra 2006 a do Obchodného registra bola zapísaná 25. októbra 2006 (Obchodný register Okresného súdu Okresný Súd Trnava.v Trnave, oddiel. ISro, vložka č.20708/T).

Opis vykonávanej činnosti Spoločnosti

Hlavnými činnosťami Spoločnosti sú:

- prenájom nehnuteľností bez poskytovania iných než základných služieb spojených s prenájomom
- výroba plastových obalov vrátane povrchovej úpravy
- grafické práce na počítači
- balenie tovaru
- kúpa tovaru na účely jeho predaja konečnému spotrebiteľovi (maloobchod)
- kúpa tovaru na účely jeho predaja iným prevádzkovateľom živnosti (veľkoobchod)
- sprostredkovateľská činnosť v rozsahu voľnej živnosti
- obchodné poradenstvo v rozsahu voľnej živnosti.

2. Neobmedzené ručenie

Spoločnosť nie je neobmedzene ručiacim spoločníkom v iných účtovných jednotkách.

3. Dátum schválenia účtovnej závierky za predchádzajúce účtovné obdobie

Valné zhromaždenie schválilo dňa 30. októbra 2020 účtovnú závierku Spoločnosti za predchádzajúce účtovné obdobie.

4. Právny dôvod na zostavenie účtovnej závierky

Účtovná závierka Spoločnosti k 30. septembru 2020 je zostavená ako riadna účtovná závierka podľa § 17 ods. 6 zákona NR SR č. 431/2002 Z.z. o účtovníctve v znení neskorších predpisov (ďalej len „zákon o účtovníctve“) za účtovné obdobie od 1. apríla 2020 do 30. septembra 2020.

5. Údaje o skupine

Najmenšia skupina s názvom RPC Packaging Holdings B.V. so sídlom Bergweidedijk 1, Deventer 7418 AB, Holadnsko, ktorej súčasťou je Spoločnosť ako dcérska účtovná jednotka, nezostavuje konsolidovanú účtovnú závierku.

Konsolidovanú účtovnú závierku za najväčšiu skupinu s názvom Berry Global, ktorej súčasťou je aj Spoločnosť, zostavuje Berry Global Group, Inc. so sídlom 101 Oakley Street, Evansville, Indiana 47710, Spojené štáty americké. Kópiu konsolidovanej účtovnej závierky je možné vyžiadať v sídle uvedenej spoločnosti.

6. Počet zamestnancov

Názov položky	Stav k 31.09.2020	Stav k 31.03.2020
Priemerný prepočítaný počet zamestnancov	334	407
Stav zamestnancov ku dňu, ku ktorému sa zostavuje účtovná závierka, z toho:	319	369
<i>počet vedúcich zamestnancov</i>	14	14

7. Dátum schválenia audítora Spoločnosti

Valné zhromaždenie Spoločnosti schválilo dňa 3. marca 2020 spoločnosť KPMG Slovensko spol. s r.o. ako audítora účtovnej závierky za finančný rok končiaci 30. septembra 2020.

8. Orgány a spoločníci Spoločnosti

Orgány Spoločnosti

	Stav k 30.9.2020	Stav k 31.3.2020
Konatelia:	<ul style="list-style-type: none"> Ulrich Heinrich Deters Alfons Franz Böckmann Andreas Keller Viktor Stang Mark William Miles Jason Kent Greene 	<ul style="list-style-type: none"> Ulrich Heinrich Deters Alfons Franz Böckmann Andreas Keller Viktor Stang (od: 01.07.2019) Mark William Miles (od: 01.07.2019) Jason Kent Greene
Prokurista:	<ul style="list-style-type: none"> Theo Behringer Ing. Szilvia Mikos Jozef Kósa 	<ul style="list-style-type: none"> Theo Behringer Ing. Szilvia Mikos Jozef Kósa

Spoločníci Spoločnosti:

Štruktúra spoločníkov Spoločnosti k 30. septembru 2020 a k 31. marcu 2020:

Spoločník, akcionár	Výška podielu na základnom imaní		Podiel na hlasovacích právach v %	Iný podiel na ostatných položkách VI ako na ZI v %
	absolútne	v %		
RPC Packaging Holdings B.V.	6 639	100	100	100
Spolu	6 639	100	100	100

II. INFORMÁCIE O PRIJATÝCH POSTUPOCH

a) Východiská pre zostavenie účtovnej závierky

Účtovná závierka Spoločnosti bola zostavená za predpokladu nepretržitého trvania jej činnosti v súlade so zákonom o účtovníctve platným v Slovenskej republike a nadväzujúcimi postupmi účtovania.

Vedenie Spoločnosti dospelo k tomuto rozhodnutiu jednak na základe posúdenia finančnej situácie, súčasných zámerov, ziskovosti prevádzkových činností a prístupu Spoločnosti k finančným zdrojom skupiny, a jednak na základe analýzy dopadov nedávneho makroekonomického vývoja na budúce prevádzkové činnosti Spoločnosti a skupiny.

Spoločnosť k 30. septembru 2020 vykázala kladné vlastné imanie vo výške 4 520 410 EUR (k 31. marcu 2020 dosahovala Spoločnosť vlastné imanie vo výške 3 665 892 EUR) a zároveň k tomuto dátumu Spoločnosť vykázala zisk po zdanení vo výške 854 518 EUR (k 31. marcu 2020 Spoločnosť dosiahla zisk vo výške 2 392 603 EUR). Avšak krátkočasné záväzky prevyšujú obežný majetok o 7 226 382 EUR.

Na základe Listu o finančnej podpore zo dňa 16. februára 2021 zároveň materská spoločnosť RPC Packaging Holdings B.V. bezvýhradne súhlasí s tým, že bude naďalej poskytovať finančnú podporu Spoločnosti, aby tak zabezpečila jej nepretržité pokračovanie v činnosti.

Vyššie uvedený prísľub, ktorý je účinný odo dňa vystavenia Listu o finančnej podpore, je neodvolateľný a zostane v platnosti po dobu 12 mesiacov odo dňa, kedy spoločníci Spoločnosti schvália jej účtovnú závierku za hospodársky rok ukončený 30. septembra 2020.

Princíp zostavenia účtovnej závierky za predpokladu nepretržitého pokračovania v činnosti na základe uvedeného považuje Spoločnosť za správny.

Vplyv aktuálnej situácie na pokračovanie v činnosti

Spoločnosť pôsobí v sektore, ktorý nebol vypuknutím pandémie COVID-19 významne ovplyvnený a za posledných niekoľko týždňov Spoločnosť vykázala relatívne stabilné alebo dokonca dočasne rastúce predaje a jej činnosť vrátane dodávok bola neprerušovaná. Na základe verejne dostupných informácií ku dňu zostavenia účtovnej závierky vedenie Spoločnosti posúdilo potenciálny vývoj pandémie a jeho očakávaný dopad na Spoločnosť a ekonomické prostredie, v ktorom Spoločnosť pôsobí, vrátane opatrení, ktoré už boli prijaté slovenskou vládou a vládami iných krajín, v ktorých pôsobia hlavní obchodní partneri a zákazníci Spoločnosti.

Na základe aktuálne verejne dostupných informácií, aktuálne dosahovaných kľúčových indikátorov výkonnosti Spoločnosti, ako i vzhľadom na kroky podniknuté vedením Spoločnosti, vedenie Spoločnosti nepredpokladá priamy okamžitý a významne nepriaznivý vplyv pandémie COVID - 19 na Spoločnosť, jej prevádzku, finančnú situáciu a prevádzkové výsledky.

Vedenie Spoločnosti však nemôže vylúčiť možnosť, že predĺženie obmedzeného režimu, stupňovanie závažnosti takýchto opatrení alebo následný nepriaznivý dopad takýchto opatrení na ekonomické prostredie, v ktorom Spoločnosť pôsobí, nebude mať nepriaznivý vplyv na Spoločnosť a jej finančnú situáciu a prevádzkové výsledky v strednodobom a dlhodobom horizonte. Vedenie Spoločnosti situáciu naďalej pozorne sleduje a bude na ňu reagovať s cieľom zmierniť dopad takýchto udalostí a okolností keď nastanú.

Účtovníctvo vedie Spoločnosť na základe dodržania časovej a vecnej súvislosti nákladov a výnosov. Za základ sa berú všetky náklady a výnosy, ktoré sa vzťahujú na účtovné obdobie bez ohľadu na dátum ich platenia.

Peňažné údaje v účtovnej závierke sú uvedené v celých EUR, pokiaľ nie je určené inak.

Účtovné metódy a všeobecné účtovné zásady Spoločnosť aplikovala konzistentne s predchádzajúcim účtovným obdobím.

b) Dlhodobý nehmotný a dlhodobý hmotný majetok

Dlhodobý majetok nakupovaný sa oceňuje obstarávacou cenou, ktorá zahrňuje cenu, za ktorú sa majetok obstaral, a náklady súvisiace s obstaraním (clo, prepravu, montáž, poistné a pod.).

Hodnota obstarávaného dlhodobého hmotného majetku, ktorý sa používa, sa zníži o opravnú položku vo výške zodpovedajúcej opotrebeniu.

Dlhodobý majetok vytvorený vlastnou činnosťou sa oceňuje vlastnými nákladmi. Vlastnými nákladmi sú všetky priame náklady vynaložené na výrobu alebo inú činnosť a všetky nepriame náklady vzťahujúce sa na výrobu alebo inú činnosť.

Náklady na výskum sa neaktivujú, ale sa účtujú do nákladov účtovného obdobia, v ktorom vznikli. Náklady na vývoj sa účtujú do obdobia, v ktorom vznikli, ale tie, ktoré sa vzťahujú na jasne definovaný výrobok alebo proces, pri ktorých možno preukázať technickú realizovateľnosť a možnosť predaja a Spoločnosť má dostatočné zdroje na dokončenie projektu, jeho predaj alebo na vnútorné využitie jeho výsledkov, sa aktivujú, a to vo výške, ktorá sa pravdepodobne získa späť z budúcich ekonomických úžitkov.

Aktivované náklady na vývoj sa odpisujú počas obdobia maximálne päť rokov, a to v tých účtovných obdobiach, v ktorých sa očakáva predaj produktu alebo využívanie procesu. Ak sa zníži ich hodnota, odpisujú sa na sumu, ktorá sa pravdepodobne získa späť z budúcich ekonomických úžitkov.

Dlhodobý nehmotný majetok sa odpisuje podľa odpisového plánu, ktorý bol zostavený na základe predpokladanej doby jeho používania zodpovedajúcej spotrebe budúcich ekonomických úžitkov z majetku. Odpisovať sa začína prvým dňom mesiaca nasledujúceho po uvedení majetku do používania. Nehmotný majetok, ktorého obstarávací cena (resp. vlastné náklady) neprevyšuje 2 400 EUR, sa nezaraďuje na účty dlhodobého majetku a odpisuje sa jednorazovo pri uvedení do používania.

Predpokladaná doba používania, metóda odpisovania a odpisová sadzba sú uvedené v nasledujúcej tabuľke:

	Predpokladaná doba používania v rokoch	Metóda odpisovania	Ročná odpisová sadzba v %
Aktivované náklady na vývoj	2 až 3	Lineárna	33 až 50
Softvér	5	Lineárna	20
Oceniťné práva (licencie)	3 až 5	Lineárna	20 až 33
Goodwill	5	Lineárna	0

Metódy odpisovania, doby použiteľnosti a zostatkové hodnoty sa prehodnocujú ku dňu, ku ktorému sa zostavuje účtovná závierka, a ak je to potrebné, urobia sa úpravy.

Odpisy dlhodobého hmotného majetku sú stanovené vychádzajúc z predpokladanej doby jeho používania a predpokladaného priebehu jeho opotrebenia.

Odpisovať sa začína prvým dňom mesiaca nasledujúceho po uvedení dlhodobého majetku do používania. Drobný dlhodobý hmotný majetok, ktorého obstarávací cena (resp. vlastné náklady) je 1 700 EUR a nižšia, sa odpisuje jednorazovo pri uvedení do používania.

Pozemky sa neodpisujú.

Predpokladaná doba používania, metóda odpisovania a odpisová sadzba sú uvedené v nasledujúcej tabuľke:

	Predpokladaná doba používania v rokoch	Metóda odpisovania	Ročná odpisová sadzba v %
Stavby	10 až 50	Lineárna	2 až 10
Stroje, prístroje a zariadenia	2 až 12	Lineárna	8,33 až 50
Dopravné prostriedky	4 až 6	Lineárna	16,6 až 25
Drobný dlhodobý hmotný majetok	Rôzna	odpis	100

Metódy odpisovania, doby použiteľnosti a zostatkové hodnoty sa prehodnocujú ku dňu, ku ktorému sa zostavuje účtovná závierka, a ak je to potrebné, urobia sa úpravy.

Posúdenie zníženia hodnoty majetku

Opravné položky sa tvoria na základe zásady opatrnosti, ak je opodstatnené predpokladať, že došlo k zníženiu hodnoty majetku oproti jeho oceneniu v účtovníctve. Opravná položka sa účtuje v sume opodstatneného predpokladu zníženia hodnoty majetku oproti jeho oceneniu v účtovníctve.

Faktory, ktoré sú považované za dôležité pri posudzovaní zníženia hodnoty majetku sú:

- technologický pokrok,
- významne nedostatočné prevádzkové výsledky v porovnaní s historickými alebo plánovanými prevádzkovými výsledkami,
- významné zmeny v spôsobe použitia majetku Spoločnosti alebo celkovej zmeny stratégie Spoločnosti,
- zastaralosť produktov.

Ak Spoločnosť zistí, že na základe existencie jedného alebo viacerých indikátorov zníženia hodnoty majetku možno predpokladať, že došlo k zníženiu hodnoty majetku oproti jeho oceneniu v účtovníctve, vypočíta zníženie hodnoty majetku na základe odhadov projektovaných čistých diskontovaných peňažných tokov, ktoré sa očakávajú z daného majetku, vrátane jeho prípadného predaja. Odhadované zníženie hodnoty by sa mohlo preukázať ako nedostatočné, ak by analýzy nadhodnotili peňažné toky alebo ak sa zmenia podmienky v budúcnosti

c) Zásoby

Zásoby nakupované sa oceňujú obstarávacou cenou, ktorá zahŕňa cenu, za ktorú sa majetok obstaral, a náklady súvisiace s obstaraním (clo, prepravu, poisťné, provízie a pod.) znížené o zľavy z ceny. Zľava z ceny poskytnutá k už predaným alebo spotrebovaným zásobám sa účtuje ako zníženie nákladov na predané alebo spotrebované zásoby. Spoločnosť účtuje o zásobách spôsobom A tak, ako to definujú postupy účtovania. Úbytok zásob sa účtuje v cene zistenej metódou váženého aritmetického priemeru.

Zásoby vytvorené vlastnou činnosťou sa oceňujú vlastnými nákladmi. Vlastné náklady sú priame náklady (priamy materiál, priame mzdy a ostatné priame náklady) a časť nepriamych nákladov bezprostredne súvisiacich s vytvorením zásob vlastnou činnosťou (výrobná réžia). Výrobná réžia sa do vlastných nákladov zahrňuje v závislosti od stupňa rozpracovanosti týchto zásob.

Ak sú obstarávacia cena alebo vlastné náklady zásob vyššie než ich čistá realizačná hodnota ku dňu, ku ktorému sa zostavuje účtovná závierka, vytvára sa opravná položka k zásobám vo výške rozdielu medzi ich ocenením v účtovníctve a ich čistou realizačnou hodnotou. Čistá realizačná hodnota je predpokladaná predajná cena zásob znížená o predpokladané náklady na ich dokončenie a náklady súvisiace s ich predajom.

d) Pohľadávky

Pohľadávky sa pri ich vzniku oceňujú ich menovitou hodnotou. Opravná položka sa vytvára k pochybným a nedobytným pohľadávkam, kde existuje riziko nevyožiteľnosti pohľadávok.

Ak je zostatková doba splatnosti pohľadávky dlhšia než jeden rok, vytvára sa opravná položka, ktorá predstavuje rozdiel medzi menovitou a súčasnou hodnotou pohľadávky. Súčasná hodnota pohľadávky sa počíta ako súčet súčinov budúcich peňažných príjmov a príslušných diskontných faktorov.

e) Finančné účty

Finančné účty tvorí peňažná hotovosť a zostatky na bankových účtoch, pričom riziko zmeny hodnoty tohto majetku je zanedbateľne nízke.

f) Náklady budúcich období a príjmy budúcich období

Náklady budúcich období a príjmy budúcich období sú vykázané vo výške, ktorá je potrebná na dodržanie zásady vecnej a časovej súvislosti s účtovným obdobím.

g) Zníženie hodnoty majetku a opravné položky

Opravné položky sa tvoria na základe zásady opatrnosti, ak je opodstatnené predpokladať, že došlo k zníženiu hodnoty majetku oproti jeho oceneniu v účtovníctve. Opravná položka sa účtuje v sume opodstatneného predpokladu zníženia hodnoty majetku oproti jeho oceneniu v účtovníctve. Opravné položky sa zrušia alebo sa zmení ich výška, ak nastane zmena predpokladu zníženia hodnoty.

Zníženie hodnoty dlhodobého majetku a zásob

Ku každému dňu, ku ktorému sa zostavuje účtovná závierka, je účtovná hodnota majetku Spoločnosti, iného ako odloženej daňovej pohľadávky (pozri bod IV.7 Odložené dane) posudzovaná s cieľom zistiť, či existujú indikátory, že by mohlo dôjsť k zníženiu hodnoty majetku. Ak takéto indikátory existujú, potom sa odhadnú predpokladané budúce ekonomické úžitky z daného majetku.

Opravné položky vykázané v predchádzajúcich obdobiach sa prehodnocujú ku každému dňu, ku ktorému sa zostavuje účtovná závierka s cieľom zistiť, či existujú indikátory, ktoré by naznačovali, že došlo k zmene v predpoklade zníženia hodnoty majetku alebo tento predpoklad prestal existovať. Opravná položka sa zruší, ak došlo k zmene predpokladov použitých na určenie predpokladaných ekonomických úžitkov z daného majetku. Opravná položka sa zruší len v rozsahu, v akom účtovná hodnota majetku sa zostavuje účtovná závierka s cieľom zistiť, či existujú indikátory, ktoré by naznačovali, že došlo k zmene v predpoklade zníženia hodnoty majetku alebo tento predpoklad prestal existovať. Opravná položka sa zruší, ak došlo k zmene predpokladov použitých na určenie predpokladaných ekonomických úžitkov z daného majetku. Opravná položka sa zruší len v rozsahu, v akom účtovná hodnota majetku neprevýši účtovnú hodnotu, ktorá by bola stanovená po zohľadnení odpisov, ak by opravná položka nebola vykázaná.

Zásady posúdenia zníženia hodnoty dlhodobého majetku sú opísané aj v bode b).

Zníženie hodnoty finančného majetku a pohľadávok

Ku každému dňu, ku ktorému sa zostavuje účtovná závierka sa finančný majetok, ktorý nie je ocenený reálnou hodnotou posudzuje s cieľom zistiť, či existujú objektívne dôkazy zníženia jeho hodnoty.

Medzi objektívne dôkazy o znížení hodnoty finančného majetku patrí nesplácanie dlhu alebo protiprávne konanie dlžníka, reštrukturalizácia pohľadávok Spoločnosti za podmienok, o ktorých by Spoločnosť za normálnej situácie neuvažovala, indikácie, že na majetok dlžníka alebo emitenta bude vyhlásený konkurz, alebo skutočnosť, že pre cenný papier prestal existovať aktívny trh. Objektívnym dôkazom zníženia hodnoty investícií do majetkových cenných papierov je aj významné alebo dlhodobé zníženie ich reálnej hodnoty pod úroveň ich obstarávacej ceny.

Predpokladané budúce ekonomické úžitky z investícií Spoločnosti v podielových cenných papieroch a v podieloch a z pohľadávok sa vypočítajú ako súčasná hodnota odhadovaných diskontovaných budúcich peňažných tokov. Pri určení návratnej hodnoty úverov a pohľadávok sa tiež berie do úvahy schopnosť a výkonnosť dlžníka a hodnota kolaterálov a záruk od tretích strán.

Opravná položka sa zruší, ak následné zvýšenie predpokladaných budúcich ekonomických úžitkov možno objektívne spájať s udalosťou, ktorá nastala po vykázaní opravnej položky.

h) Rezervy

Rezerva je záväzok predstavujúci existujúcu povinnosť Spoločnosti, ktorá vznikla z minulých udalostí a je pravdepodobné, že v budúcnosti zníži jej ekonomické úžitky. Rezervy sú záväzky s neurčitým časovým vymedzením alebo výškou a oceňujú sa odhadom v sume potrebnej na splnenie existujúcej povinnosti ku dňu, ku ktorému sa zostavuje účtovná závierka.

Tvorba rezervy sa účtuje na vecne príslušný nákladový alebo majetkový účet, ku ktorému záväzok prislúcha. Použitie rezervy sa účtuje na ľarchu vecne príslušného účtu rezerv so súvzťažným zápisom v prospech vecne príslušného účtu záväzkov. Rozpustenie nepotrebné rezervy alebo jej časti sa účtuje opačným účtovným zápisom ako sa účtovala tvorba rezervy.

Rezerva na bonusy, rabaty, skontá a vrátenie kúpnej ceny pri reklamacii sa tvorí ako zníženie pôvodne dosiahnutých výnosov so súvzťažným zápisom v prospech účtu rezerv.

Spoločnosť vytvorila rezervy na nevyčerpanú dovolenku, skontá, nevýhodné zmluvy, odchodné, nevyfakturované dodávky a služby, overenie účtovnej závierky a zostavenie daňového priznania, na podnikateľské riziko, súdne spory a reklamácie.

i) Záväzky

Záväzky pri ich vzniku sa oceňujú menovitou hodnotou. Záväzky pri ich prevzatí sa oceňujú obstarávacou cenou. Ak sa pri inventarizácii zistí, že suma záväzkov je iná ako ich výška v účtovníctve, uvedú sa záväzky v účtovníctve a v účtovnej závierke v tomto zistenom ocenení.

j) Zamestnanecké požitky

Platy, mzdy, príspevky do štátnych dôchodkových a poisťných fondov, platená ročná dovolenka a platená zdravotná dovolenka, bonusy a ostatné nepeňažné požitky (napr. zdravotná starostlivosť) sa účtujú v účtovnom období, s ktorým vecne a časovo súvisia.

k) Splatná daň z príjmu

Daň z príjmov sa účtuje do nákladov Spoločnosti v období vzniku daňovej povinnosti a v priloženom výkaze ziskov a strát Spoločnosti je vypočítaná zo základu vyplývajúceho z hospodárskeho výsledku pred zdanením, ktorý bol upravený o pripočítateľné a odpočítateľné položky z titulu trvalých a dočasných úprav daňového základu a umorenia straty. Daňový záväzok je uvedený po znížení o preddavky na daň z príjmov, ktoré Spoločnosť uhradila v priebehu roka. V prípade, že uhradené preddavky na daň z príjmu v priebehu roka sú vyššie ako daňová povinnosť za tento rok, Spoločnosť vykazuje výslednú daňovú pohľadávku.

l) Odložená daň z príjmu

Odložená daň z príjmu vyplýva z:

- a) rozdielov medzi účtovnou hodnotou majetku a účtovnou hodnotou záväzkov vykázanou v súvahe a ich daňovou základňou,
- b) možnosti umorovať daňovú stratu v budúcnosti, pod ktorou sa rozumie možnosť odpočítať daňovú stratu od základu dane v budúcnosti,
- c) možnosti previesť nevyužitú daňovú odpočty a iné daňové nároky do budúcich období.

K odpočítateľnému dočasnému rozdielu a zdaniteľnému dočasnému rozdielu k majetku a záväzku sa neúčtuje ani odložená daňová pohľadávka ani odložený daňový záväzok pri prvotnom zaúčtovaní majetku alebo záväzku v účtovníctve, ak v čase prvotného zaúčtovania nemá tento účtovný prípad vplyv ani na výsledok hospodárenia ani na základ dane a zároveň nejde o účtovný prípad vznikajúci u kupujúceho pri kúpe podniku alebo časti podniku, u prijímateľa vkladu pri vklade podniku alebo časti podniku alebo u nástupníckej účtovnej jednotke pri zlúčení, splynutí alebo rozdelení. K tomuto odpočítateľnému dočasnému rozdielu a zdaniteľnému dočasnému rozdielu sa odložená daňová pohľadávka a odložený daňový záväzok neúčtujú ani v nasledujúcich účtovných obdobiach.

Odložená daňová pohľadávka sa účtuje iba do takej výšky, do akej je pravdepodobné, že bude možné dočasné rozdiely vyrovať voči budúcemu základu dane.

Pri výpočte odloženej dane sa použije sadzba dane z príjmov, o ktorej sa predpokladá, že bude platiť v čase vyrovnania odloženej dane.

m) Výdavky budúcich období a výnosy budúcich období

Výdavky budúcich období a výnosy budúcich období sú vykázané vo výške, ktorá je potrebná na dodržanie zásady vecnej a časovej súvislosti s účtovným obdobím.

n) Leasing (Spoločnosť je nájomca)

Finančný leasing. Finančný leasing je obstaranie dlhodobého hmotného majetku na základe nájomnej zmluvy s dojednaným právom kúpy prenajatej veci za dohodnuté platby počas dohodnutej doby nájmu tohto majetku. Súčasťou dohodnutých platieb je aj kúpna cena, za ktorú na konci dohodnutej doby prechádza vlastnícke právo k prenajatému majetku z prenajímateľa na nájomcu. Dohodnutá doba nájmu je najmenej 60% doby odpisovania podľa daňových predpisov, nie však menej ako 3 roky. V prípade nájmu pozemku je doba nájmu najmenej 60% doby odpisovania hmotného majetku zaradeného do odpisovej skupiny 4. Každá platba nájomného je alokovaná medzi splátku istiny a finančné náklady, ktoré sú vypočítané metódou efektívnej úrokovej miery. Finančné náklady sa vykazujú ako úroky.

Finančný leasing sa aktivuje v účtovníctve nájomcu v deň prijatia majetku na príslušný účet majetku so súvzťažným zápisom v prospech záväzkov z nájmu v ocenení, ktoré sa rovná celkovej výške dohodnutých platieb znížených o nerealizované finančné náklady. Majetok obstaraný formou finančného prenájmu sa odpisuje v účtovníctve nájomcu.

Operatívny leasing. Prenájom majetku formou operatívneho leasingu sa účtuje do nákladov priebežne počas doby trvania leasingovej zmluvy.

o) Cudzía mena

Majetok a záväzky vyjadrené v cudzej mene (okrem preddavkov prijatých a poskytnutých) sa prepočítavajú na eurá referenčným výmenným kurzom určeným a vyhláseným Európskou centrálnou bankou alebo Národnou bankou Slovenska v deň predchádzajúci dňu uskutočnenia účtovného prípadu alebo v deň, ku ktorému sa zostavuje účtovná závierka. Vzniknuté kurzové rozdiely sa účtujú s vplyvom na výsledok hospodárenia.

p) Vykazovanie výnosov

Výnosy z predaja výrobkov sa vykazujú v momente prenosu rizika a vlastníctva výrobku, obvykle po dodávke. Ak sa Spoločnosť zaviazala dopraviť výrobky na určité miesto, výnosy sa vykazujú v momente doručenia výrobku do cieľového miesta.

Výnosy z predaja služieb sa vykazujú v účtovnom období, v ktorom boli služby poskytnuté s ohľadom na stav rozpracovanosti danej služby. Tento je zistený na základe skutočne poskytnutých služieb ako pomernej časti k celkovému rozsahu dohodnutých služieb.

Výnosy sa vykazujú po odpočítaní dane z pridanej hodnoty, zliav a zrážok (rabaty, bonusy, skontá, dobropisy a pod.). Výnosové úroky sa účtujú rovnomerne v účtovných obdobiach, ktorých sa vecne a časovo týkajú. Výnosy z dividend sa zaúčtujú v čase vzniku práva Spoločnosti na prijatie platby.

Výnosy Spoločnosti tvoria najmä tržby z predaja výrobkov, poskytovania služieb a predaja tovaru.

q) Porovnateľné údaje

Ak v dôsledku zmeny účtovných metód a účtovných zásad nie sú hodnoty za bezprostredne predchádzajúce účtovné obdobie v jednotlivých súčiastiach účtovnej závierky porovnateľné, uvádza sa vysvetlenie o neporovnateľných hodnotách v poznámkach.

r) Oprava chýb minulých období

Ak Spoločnosť zistí v bežnom účtovnom období významnú chybu týkajúcu sa minulých účtovných období, opraví túto chybu na účtoch Nerozdelený zisk minulých rokov a Neuhradená strata minulých rokov, t.j. bez vplyvu na výsledok hospodárenia v bežnom účtovnom období. Opravy nevýznamných chýb minulých účtovných období sa účtujú v bežnom účtovnom období na príslušný nákladový alebo výnosový účet.

V roku končiacom 30. septembra 2020 Spoločnosť neúčtovala o oprave významných chýb minulých období.

III. INFORMÁCIE, KTORÉ DOPLŇUJÚ A VYSVETĽUJÚ POLOŽKY SÚVAHY

AKTÍVA

1. Dlhodobý nehmotný majetok

Prehľad pohybu dlhodobého nehmotného majetku za bežné účtovné obdobie je uvedený nižšie:

Dlhodobý nehmotný majetok	Aktivované náklady na vývoj	Softvér	Oceniteľné práva	Goodwill	Ostatný DNM	Obstarávaný DNM	Poskytnuté preddavky na DNM	Spolu
Prvotné ocenenie								
Stav k 1.4.2020	1 376 510	189 707	516 233	279 513	-	-	-	2 361 963
Prírastky	-	-	-	-	-	-	-	-
Úbytky	-	-	-	-	-	-	-	-
Presuny	-	-	-	-	-	-	-	-
Stav k 30.09.2020	1 376 510	189 707	516 233	279 513	-	-	-	2 361 963
Oprávky								
Stav k 1.4.2020	1 157 457	178 834	410 552	279 513	-	-	-	2 026 356
Prírastky	74 245	2 518	36 356	-	-	-	-	113 119
Úbytky	-	-	-	-	-	-	-	-
Presuny	-	-	-	-	-	-	-	-
Stav k 30.09.2020	1 231 702	181 352	446 908	279 513	-	-	-	2 139 475
Opravné položky								
Stav k 1.4.2020	-	-	-	-	-	-	-	-
Prírastky	-	-	-	-	-	-	-	-
Úbytky	-	-	-	-	-	-	-	-
Presuny	-	-	-	-	-	-	-	-
Stav k 31.09.2020	-	-	-	-	-	-	-	-
Zostatková hodnota								
Stav k 1.4.2020	219 053	10 873	105 681	-	-	-	-	335 607
Stav k 30.09.2020	144 808	8 355	69 325	-	-	-	-	222 488

Informácie za predchádzajúce účtovné obdobie sú uvedené v nasledujúcej tabuľke:

Dlhodobý nehmotný majetok	Aktívované náklady na vývoj			Softvér	Oceniteľné práva	Goodwill	Ostatný DNM	Obstarávaný DNM	Poskytnuté predaťky na DNM	Spolu
	Prvotné ocenenie									
Stav k 1.4.2019	1 653 608	223 794	410 068	279 513	-	224 818	-	2 791 801	-	2 791 801
Prírastky	6 844	2 475	63 350	-	-	-	-	72 669	-	72 669
Úbytky	-	283 942	-	36 562	-	-182 003	-	-545 322	-	-545 322
Presuny	-	-	42	-	-	-42 815	-	-	-	-
Stav k 31.03.2020	1 376 510	189 707	516 233	279 513	-	-	-	2 361 963	-	2 361 963
Oprávky										
Stav k 1.4.2019	1 256 919	204 222	308 253	279 513	-	-	-	2 048 907	-	2 048 907
Prírastky	184 480	11 174	102 299	-	-	-	-	297 953	-	297 953
Úbytky	-	283 942	-	36 562	-	-	-	-	-	320 504
Presuny	-	-	-	-	-	-	-	-	-	-
Stav k 31.03.2020	1 157 457	178 834	410 552	279 513	-	-	-	2 026 356	-	2 026 356
Opravné položky										
Stav k 1.4.2019	-	-	-	-	-	-	-	-	-	-
Prírastky	-	-	-	-	-	-	-	-	-	-
Úbytky	-	-	-	-	-	-	-	-	-	-
Presuny	-	-	-	-	-	-	-	-	-	-
Stav k 31.03.2020	-	-	-	-	-	-	-	-	-	-
Zostatková hodnota										
Stav k 1.4.2019	396 689	19 572	101 815	-	-	224 818	-	742 894	-	742 894
Stav k 31.03.2020	219 053	10 873	105 681	-	-	-	-	335 607	-	335 607

K 30.9.2020 a k 31.3.2020 nie je na žiaden dlhodobý nehmotný majetok zriadené záložné právo, ani nemá účtovná jednotka obmedzené právo s ním nakladať.

Vývojová činnosť pre nové produkty a nové procesy sa vykonáva na úrovni clusteru, v sesterskej spoločnosti RPC Bramlage GmbH, Nemecko. V menovanej spoločnosti sa nachádza oddelenie projektového manažmentu. Náklady zamestnancov tohto oddelenia sú priradené k jednotlivým produktom alebo projektom a podľa toho, ktorý projekt je priradený spoločnosti RPC Bramlage Velký Meder, náklady na vývoj na tie výrobky prípadne procesy sa spoločnosti prefakturuje. Náklady na vývoj pre tie výrobky, procesy z ktorých spoločnosť má ekonomické úžitky počas viacerých rokov sa zaradia do dlhodobého nehmotného majetku a odpisujú sa najneskôr do piatich rokov od ich obstarania.

2. Dlhodobý hmotný majetok

Prehľad pohybu dlhodobého hmotného majetku za bežné účtovné obdobie je uvedený nižšie:

Dlhodobý hmotný majetok	Pozemky	Stavby	Samostatné hnutelné věci a súbory hnutelných věcí	Pestovateľské celky trvalých porastov	Základné stádo a ťažné zvieratá	Ostatný DHM	Obstarávaný DHM	Poskytnuté preddavky na DHM	Spolu
Prvotné ocenenie									
Stav k 1.4.2020	404 993	7 001 910	15 422 724	-	-	149 945	164 925	-	23 144 497
Prírastky	-	-	40 703	-	-	-	404 476	-	445 179
Úbytky	-	-	- 25 128	-	-	-	-	-	-25 128
Presuny	-	-	-	-	-	-	-	-	-
Stav k 30.09.2020	404 993	7 001 910	15 438 299	-	-	149 945	569 401	-	23 564 548
Oprávky									
Stav k 1.4.2020	-	1 120 849	7 974 976	-	-	133 982	-	-	9 229 807
Prírastky	-	75 474	713 147	-	-	4 525	-	-	793 146
Úbytky	-	-	-13 227	-	-	-	-	-	-13 227
Presuny	-	-	-	-	-	-	-	-	-
Stav k 30.9.2020	-	1 196 323	8 674 896	-	-	138 507	-	-	10 009 726
Opravné položky									
Stav k 1.4.2020	-	-	-	-	-	-	-	-	-
Prírastky	-	-	-	-	-	-	-	-	-
Úbytky	-	-	-	-	-	-	-	-	-
Presuny	-	-	-	-	-	-	-	-	-
Stav k 30.09.2020	-	-	-	-	-	-	-	-	-
Zostatková hodnota									
Stav k 1.4.2020	404 993	5 881 061	7 447 748	-	-	15 963	164 925	-	13 914 690
Stav k 30.9.2020	404 993	5 805 587	6 763 403	-	-	11 438	569 401	-	13 554 822

Informácie za predchádzajúce účtovné obdobie sú uvedené v nasledujúcej tabuľke:

Dlhodobý hmotný majetok	Pozemky	Stavby	Samostatné hnuťelné veci a súbory hnuťelných vecí		Pestovateľské celky trvalých porastov	Základné stádo a ťažné zvieratá	Ostatný DHM	Obstarávaný DHM	Poskytnuté predávky na DHM	Spolu
			Samostatné hnuťelné veci	hnuťelných vecí						
Prvotné ocenenie										
Stav k 1.4.2019	404 993	6 983 876	14 374 255	88	-	-	213 487	1 768 754	-	23 745 365
Prírastky	-	18 034	000		-	-	3 530	68 395	-	177 959
Úbytky	-	-	- 628 288		-	-	- 67 072	- 83 467	-	- 778 827
Presuny	-	-	1 588 757		-	-	-	- 1 588 757	-	-
Stav k 31.03.2020	404 993	7 001 910	15 422 724				149 945	164 925		23 144 497
Oprávky										
Stav k 1.4.2019	-	969 296	7 031 682		-	-	187 031	-	-	8 188 009
Prírastky	-	151 553	1 445 516		-	-	14 023	-	-	1 611 092
Úbytky	-	-	502 222		-	-	67 072	-	-	- 569 294
Presuny	-	-	-		-	-	-	-	-	-
Stav k 31.03.2020	-	1 120 849	7 974 976				133 982	-	-	9 229 807
Opravné položky										
Stav k 1.4.2019	-	-	-		-	-	-	-	-	-
Prírastky	-	-	-		-	-	-	-	-	-
Úbytky	-	-	-		-	-	-	-	-	-
Presuny	-	-	-		-	-	-	-	-	-
Stav k 31.03.2020	-	-	-		-	-	-	-	-	-
Zostatková hodnota										
Stav k 1.4.2019	404 993	6 014 580	7 342 573		-	-	26 456	1 768 754	-	15 557 356
Stav k 31.03.2020	404 993	5 881 061	7 447 748		-	-	15 963	164 925	-	13 914 690

K 30.9.2020 a k 31.3.2020 nie je na žiadny dlhodobý hmotný majetok zriadené záložné právo, ani nemá účtovná jednotka obmedzené právo s ním nakladať.

3. Zásoby

Vývoj opravnej položky k zásobám v priebehu bežného účtovného obdobia je uvedený v nasledujúcej tabuľke:

Zásoby	Stav k 1.4.2020	Tvorba (zvýšenie)	Zúčtovanie (použitie)	Zúčtovanie (zrušenie)	Stav k 30.09.2020
Materiál	162 918	96 752	-76 806	-	182 864
Nedokončená výroba a polotovary vlastnej výroby	87 590	53 103	-11 208	-	129 485
Výrobky	127 325	53 303	- 13 817	-	166 811
Tovar	-	-	-	-	-
Zásoby spolu	377 833	203 158	-101 831	-	479 160

Zníženie čistej realizačnej hodnoty zásob bolo zohľadnené vytvorením opravnej položky. Čistá realizačná hodnota zásob sa znížila predovšetkým v dôsledku zníženia obstarávacích cien materiálu v porovnaní s jeho dovtedajšou účtovnou hodnotou, zníženia predajných cien a pomalej obrátkovosti zásob.

Informácie za predchádzajúce účtovné obdobie sú uvedené v nasledujúcej tabuľke:

Zásoby	Stav k 1.4.2019	Tvorba (zvýšenie)	Zúčtovanie (použitie)	Zúčtovanie (zrušenie)	Stav k 31.03.2020
Materiál	140 476	99 258	- 76 815	-	162 918
Nedokončená výroba a polotovary vlastnej výroby	92 339	1 807	- 6 556	-	87 590
Výrobky	95 103	49 074	- 16 852	-	127 325
Tovar	-	-	-	-	-
Zásoby spolu	327 918	150 139	- 100 224	-	377 833

K 30.9.2020 a k 31.3.2020 nie je na žiadne zásoby zriadené záložné právo, ani nemá účtovná jednotka obmedzené právo s ním nakladať.

4. Pohľadávky

Vývoj opravnej položky v priebehu bežného účtovného obdobia je zobrazený v nasledujúcej tabuľke:

Pohľadávky	Stav k 1.4.2020	Tvorba (zvýšenie)	Zúčtovanie (použitie)	Zúčtovanie (zrušenie)	Stav k 30.09.2020
Krátkodobé pohľadávky z obchodného styku, z toho:	1 433 317	125 106	144 173	-	1 414 250
Pohľadávky voči prepojeným účtovným jednotkám	-	-	-	-	-
Pohľadávky v rámci podielovej účasti okrem pohľadávok voči prepojeným účtovným jednotkám	-	-	-	-	-
Ostatné pohľadávky z obchodného styku	1 433 317	125 106	144 173	-	1 414 250
Ostatné krátkodobé pohľadávky, z toho:	217 464	-	-	-	217 464
Čistá hodnota zákazky	-	-	-	-	-
Pohľadávky voči prepojeným účtovným jednotkám	-	-	-	-	-
Pohľadávky v rámci podielovej účasti okrem pohľadávok voči prepojeným účtovným jednotkám	-	-	-	-	-
Pohľadávky voči spoločníkom, členom a združeniu	-	-	-	-	-
Sociálne poistenie	-	-	-	-	-
Daňové pohľadávky a dotácie	-	-	-	-	-
Pohľadávky z derivátových operácií	-	-	-	-	-
Iné pohľadávky	217 464	-	-	-	217 464
Krátkodobé pohľadávky spolu	1 650 781	125 106	144 173	-	1 631 714

Informácie za predchádzajúce účtovné obdobie sú uvedené v nasledujúcej tabuľke:

Pohľadávky	Stav k 1.4.2019	Tvorba (zvýšenie)	Zúčtovanie (použitie)	Zúčtovanie (zrušenie)	Stav k 31.03.2020
Krátkodobé pohľadávky z obchodného styku, z toho:	1 438 391	433 577	438 651	-	1 433 317
Pohľadávky voči prepojeným účtovným jednotkám	-	-	-	-	-
Pohľadávky v rámci podielovej účasti okrem pohľadávok voči prepojeným účtovným jednotkám	-	-	-	-	-
Ostatné pohľadávky z obchodného styku	1 438 391	433 577	438 651	-	1 433 317
Ostatné krátkodobé pohľadávky, z toho:	217 464	-	-	-	217 464
Čistá hodnota zákazky	-	-	-	-	-
Pohľadávky voči prepojeným účtovným jednotkám	-	-	-	-	-
Pohľadávky v rámci podielovej účasti okrem pohľadávok voči prepojeným účtovným jednotkám	-	-	-	-	-
Pohľadávky voči spoločníkom, členom a združeniu	-	-	-	-	-
Sociálne poistenie	-	-	-	-	-
Daňové pohľadávky a dotácie	-	-	-	-	-
Pohľadávky z derivátových operácií	-	-	-	-	-
Iné pohľadávky	217 464	-	-	-	217 464
Krátkodobé pohľadávky spolu	1 655 855	433 577	438 651	-	1 650 781

V hospodárskom roku od 1.4.2020 – 30.9.2020 najvýznamnejšiu položku opravnej položky k pohľadávkam predstavuje opravná položka k pohľadávkam voči odberateľovi Gizmo Beverages, USA vo výške 1 051 476 EUR. Vek pohľadávok voči odberateľovi Gizmo Beverages, USA, ku ktorým spoločnosť tvorila

opravnú položku k 30.09.2020 bol nad 360 dní po splatnosti. Opravná položka sa tvorila z dôvodu, že na základe informácií z roku 2018 od najvyššieho konsolidovaného celku spoločnosti RPC Group Plc., existuje riziko, že pohľadávka vo výške 1 051 476 EUR nebude odberateľom zaplatená. K 30. septembru 2020 pohľadávka vo výške 1 051 476 EUR nebola odberateľom zaplatená.

Spoločnosť neeviduje dlhodobé pohľadávky k 30. septembru 2020.

Veková štruktúra krátkodobých pohľadávok Spoločnosti k 30. septembru 2020 je uvedená v nasledujúcej tabuľke:

Názov položky	V lehote splatnosti	Po lehote splatnosti	Pohľadávky spolu
Krátkodobé pohľadávky z obchodného styku, z toho:	5 837 811	1 899 041	7 736 851
Pohľadávky voči prepojeným účtovným jednotkám	92 297	-	92 297
Pohľadávky v rámci podielovej účasti okrem pohľadávok voči prepojeným účtovným jednotkám	-	-	-
Ostatné pohľadávky z obchodného styku	5 745 514	1 899 041	7 644 554
Ostatné krátkodobé pohľadávky, z toho:	318 399	217 464	535 863
Čistá hodnota zákazky	-	-	-
Pohľadávky voči prepojeným účtovným jednotkám	-	-	-
Pohľadávky v rámci podielovej účasti okrem pohľadávok voči prepojeným účtovným jednotkám	-	-	-
Pohľadávky voči spoločníkom, členom a združeniu	-	-	-
Sociálne poistenie	-	-	-
Daňové pohľadávky a dotácie	269 573	-	269 573
Pohľadávky z derivátových operácií	-	-	-
Iné pohľadávky	48 826	217 464	266 290
Krátkodobé pohľadávky spolu	6 156 210	2 116 505	8 272 714

Informácie za predchádzajúce účtovné obdobie sú uvedené v nasledujúcej tabuľke:

Názov položky	V lehote splatnosti	Po lehote splatnosti	Pohľadávky spolu
Krátkodobé pohľadávky z obchodného styku, z toho:	5 942 279	1 483 550	7 425 829
Pohľadávky voči prepojeným účtovným jednotkám	132 708	74 022	206 730
Pohľadávky v rámci podielovej účasti okrem pohľadávok voči prepojeným účtovným jednotkám	-	-	-
Ostatné pohľadávky z obchodného styku	5 809 571	1 409 528	7 219 099
Ostatné krátkodobé pohľadávky, z toho:	325 064	217 464	542 528
Čistá hodnota zákazky	-	-	-
Pohľadávky voči prepojeným účtovným jednotkám	-	-	-
Pohľadávky v rámci podielovej účasti okrem pohľadávok voči prepojeným účtovným jednotkám	-	-	-
Pohľadávky voči spoločníkom, členom a združeniu	-	-	-
Sociálne poistenie	-	-	-
Daňové pohľadávky a dotácie	239 714	-	239 714
Pohľadávky z derivátových operácií	-	-	-
Iné pohľadávky	85 350	217 464	302 814
Krátkodobé pohľadávky spolu	6 267 343	1 701 014	7 968 357

K 30.9.2020 a k 31.3.2020 nie je na žiadne pohľadávky zriadené záložné právo, ani nemá účtovná jednotka obmedzené právo s nimi nakladať.

5. Finančné účty

Ako finančné účty sú vykázané peniaze v pokladnici, účty v bankách a ceniny. Finančnými účtami môže Spoločnosť voľne disponovať.

6. Časové rozlíšenie

Jednotlivé položky časového rozlíšenia sú uvedené v nasledujúcej tabuľke:

Opis položky časového rozlíšenia	Stav k 30.09.2020	Stav k 31.03.2020
Náklady budúcich období krátkodobé, z toho:	2 189	39 820
Poistenie majetku	-	19 714
Pracovné oblečenie	-	8 025
Poplatky za odvoz odpadu	-	5 692
Ostatné	2 129	6 389
Spolu	2 129	39 820

PASÍVA

1. Vlastné imanie

Informácie o pohyboch vo vlastnom imaní a iné dodatočné informácie o vlastnom imaní Spoločnosti sú uvedené v poznámkach v časti IX.

2. Sociálny fond

Tvorba a čerpanie sociálneho fondu v priebehu účtovného obdobia sú uvedené v nasledujúcej tabuľke:

Názov položky	30.9.2020	31.3.2019
Začiatkový stav sociálneho fondu	3 246	3 183
Tvorba sociálneho fondu na ťarchu nákladov	8 991	22 844
Tvorba sociálneho fondu zo zisku	-	-
Ostatná tvorba sociálneho fondu	-	-
Tvorba sociálneho fondu spolu	8 991	22 844
Čerpanie sociálneho fondu	3 528	22 781
Konečný zostatok sociálneho fondu	5 733	3 246

3. Závazky

Štruktúra záväzkov okrem odloženého daňového záväzku podľa zostatkovej doby splatnosti k 30. septembru 2020:

Názov položky	Závazky so zostatkovou dobou splatnosti			Závazky po lehote splatnosti	Spolu záväzky
	viac ako päť rokov	jeden rok až päť rokov	do jedného roka		
Dlhodobé záväzky z obchodného styku, z toho:	-	-	-	-	-
Závazky voči prepojeným účtovným jednotkám	-	-	-	-	-
Závazky v rámci podielovej účasti okrem záväzkov voči prepojeným účtovným jednotkám	-	-	-	-	-
Ostatné záväzky z obchodného styku	-	-	-	-	-
Ostatné dlhodobé záväzky, z toho:	-	12 380	-	-	12 380
Závazky zo sociálneho fondu	-	5 733	-	-	5 733
Iné dlhodobé záväzky	-	6 647	-	-	6 647
Dlhodobé záväzky spolu	-	12 380	-	-	12 380
Krátkodobé záväzky z obchodného styku, z toho:	-	-	3 714 197	1 337 309	5 051 506
Závazky voči prepojeným účtovným jednotkám	-	-	630 864	767 410	1 398 273
Závazky v rámci podielovej účasti okrem záväzkov voči prepojeným účtovným jednotkám	-	-	-	-	-
Ostatné záväzky z obchodného styku	-	-	3 083 333	569 899	3 653 233
Ostatné krátkodobé záväzky, z toho:	-	-	15 159 757	-	15 159 757
Čistá hodnota zákazky	-	-	-	-	-
Závazky voči prepojeným účtovným jednotkám	-	-	14 234 903	-	14 234 903
Závazky voči zamestnancom	-	-	227 347	-	227 347
Závazky zo sociálneho poistenia	-	-	141 026	-	141 026
Daňové záväzky a dotácie	-	-	522 894	-	522 894
Iné záväzky	-	-	33 587	-	33 587
Krátkodobé záväzky spolu	-	-	18 378 649	1 337 309	20 211 263

Informácie za predchádzajúce účtovné obdobie sú uvedené v nasledujúcej tabuľke:

Názov položky	Závazky so zostatkovou dobou splatnosti			Závazky po lehote splatnosti	Spolu záväzky
	viac ako päť rokov	jeden rok až päť rokov	do jedného roka		
Dlhodobé záväzky z obchodného styku, z toho:	-	-	-	-	-
Závazky voči prepojeným účtovným jednotkám	-	-	-	-	-
Závazky v rámci podielovej účasti okrem záväzkov voči prepojeným účtovným jednotkám	-	-	-	-	-
Ostatné záväzky z obchodného styku	-	-	-	-	-
Ostatné dlhodobé záväzky, z toho:	-	9 835	-	-	9 835
Závazky zo sociálneho fondu	-	3 246	-	-	3 246
Iné dlhodobé záväzky	-	6 589	-	-	6 589
Dlhodobé záväzky spolu	-	9 835	-	-	9 835
Krátkodobé záväzky z obchodného styku, z toho:	-	-	4 000 768	1 124 683	5 125 451
Závazky voči prepojeným účtovným jednotkám	-	-	806 286	271 162	1 077 448
Závazky v rámci podielovej účasti okrem záväzkov voči prepojeným účtovným jednotkám	-	-	-	-	-
Ostatné záväzky z obchodného styku	-	-	3 194 482	853 521	4 048 003
Ostatné krátkodobé záväzky, z toho:	-	-	16 681 137	-	16 681 137
Čistá hodnota zákazky	-	-	-	-	-
Závazky voči prepojeným účtovným jednotkám	-	-	16 078 116	-	16 078 116
Závazky voči zamestnancom	-	-	278 574	-	278 574
Závazky zo sociálneho poistenia	-	-	142 800	-	142 800
Daňové záväzky a dotácie	-	-	129 992	-	129 992
Iné záväzky	-	-	51 655	-	51 655
Krátkodobé záväzky spolu	-	-	20 681 905	1 124 683	21 806 588

4. Závazky z finančného prenájmu (u nájomcu)

Závazky z finančného prenájmu sú uvedené v nasledujúcej tabuľke:

Názov položky	Stav k 30.09.2020 Splatnosť			Stav k 31.03.2020 Splatnosť		
	do jedného roka vrátane	od jedného roka do piatich rokov vrátane	viac ako päť rokov	do jedného roka vrátane	od jedného roka do piatich rokov vrátane	viac ako päť rokov
Istina	20 322	-	-	27 399	6 589	-
Finančný náklad	3 194	-	-	1 777	280	-
Spolu	23 516	-	-	29 176	6 869	-

5. Rezervy

Prehľad pohybu rezerv za obdobie 1.4.2020 – 30.9.2020 je uvedený v nasledujúcej tabuľke:

Názov položky	Stav k 1.4.2020	Tvorba	Použitie	Zrušenie	Stav k 30.09.2020
Dlhodobé rezervy:	3 000	-	-	-	3 000
<i>Ostatné dlhodobé rezervy, z toho:</i>	<i>3 000</i>	<i>-</i>	<i>-</i>	<i>-</i>	<i>3 000</i>
Odchodné do dôchodku	3 000	-	-	-	3 000
Krátkodobé rezervy, z toho:	1 305 773	387 303	336 629		1 356 447
<i>Zákonné krátkodobé rezervy, z toho:</i>	<i>158 662</i>	<i>90 849</i>	<i>112 027</i>		<i>137 484</i>
Nevyčerpaná dovolenka vrátane odvodov	139 882	82 069	93 247	-	128 704
Rekreačný príspevok pre zamestnancov	18 780	8 780	18 780	-	8 780
<i>Ostatné krátkodobé rezervy, z toho:</i>	<i>1 147 111</i>				
Rezerva na stratové projekty	155 031	131 265	155 031	-	131 265
Rezerva na overenie účtovnej závierky a zostavenie daňového priznania	42 630	47 600	42 630	-	47 600
Rezerva na súdne spory	20 000	-	-	-	20 000
Rezerva na záručné opravy/reklamácie	92 000	53 000	3 000	-	142 000
Iné	837 450	64 589	23 941	-	878 098
Rezervy spolu	1 308 773	387 303	336 629		1 359 447

Informácie za predchádzajúce účtovné obdobie sú uvedené v nasledujúcej tabuľke:

Názov položky	Stav k 1.4.2019	Tvorba	Použitie	Zrušenie	Stav k 31.03.2020
Dlhodobé rezervy:	3 000	-	-	-	3 000
<i>Ostatné dlhodobé rezervy, z toho:</i>	<i>3 000</i>	<i>-</i>	<i>-</i>	<i>-</i>	<i>3 000</i>
Odchodné do dôchodku	3 000	-	-	-	3 000
Krátkodobé rezervy, z toho:	1 354 977	692 037	718 566	41 935	1 305 773
<i>Zákonné krátkodobé rezervy, z toho:</i>	<i>193 215</i>	<i>120 473</i>	<i>132 351</i>	<i>41 935</i>	<i>158 662</i>
Nevyčerpaná dovolenka vrátane odvodov	193 215	70 953	124 286	-	139 882
Rekreačný príspevok pre zamestnancov	-	18 780	-	-	18 780
<i>Ostatné krátkodobé rezervy, z toho:</i>	<i>1 161 762</i>	<i>320 651</i>	<i>335 302</i>	<i>-</i>	<i>1 147 111</i>
Rezerva na stratové projekty	239 922	155 031	239 922	-	155 031

Poznámky Úč PODV 3-01
RPC Bramlage Veľký Meder s.r.o.

Rezerva na overenie účtovnej závierky a zostavenie daňového priznania	56 880	41 130	55 380	-	42 630
Rezerva na súdne spory	20 000	-	-	-	20 000
Rezerva na záručné opravy/reklamácie	60 000	72 000	40 000	-	92 000
Iné	784 960	52 490	-	-	837 450
Rezervy spolu	1 377 237	692 037	718 566	41 935	1 308 773

Predpokladná doba použitia dlhodobých rezerv je do 3 rokov.

6. Prijaté pôžičky

Prehľad prijatých pôžičiek je uvedený v nasledujúcej tabuľke:

Názov položky	Mena	Úrok p. a. v %	Dátum splatnosti	Suma istiny v prísluš- nej mene		Suma istiny v mene EUR	
				k 30.09.2020	k 31.03.2020	k 30.09.2020	k 31.03.2020
Krátkodobé pôžičky, z toho:						14 234 809	16 078 116
Cash pooling s Packaging Europe BV	EUR	EURIBOR + 1%	Na požiadanie	14 234 809	16 078 116	14 234 809	16 078 116
Spolu						14 234 809	16 078 116

V sume pôžičky sú zahrnuté zaúčtované nezaplatené úroky k 30. septembru 2020 v čiastke 80 998 EUR.

Štruktúra pôžičky podľa zostatkovej doby splatnosti je uvedená v nasledujúcom prehľade:

	Stav k 30.09.2020	Stav k 31.03.2020
Po splatnosti	-	-
Zostatková doba splatnosti do 1 roka	14 234 809	16 078 116
Zostatková doba splatnosti 1 až 5 rokov	-	-
Zostatková doba splatnosti viac ako 5 rokov	-	-

Dodatocné informácie o prijatých pôžičkách sú uvedené v poznámkach v časti II bod a.

7. Časové rozlíšenie

Štruktúra časového rozlíšenia je uvedená v nasledujúcej tabuľke:

Názov položky	Stav k 30.09.2020	Stav k 31.03.2020
Výdavky budúcich období krátkodobé, z toho:	278 794	275 936
Licenčné poplatky	67 608	131 613
Bonusy zákazníkom	110 922	82 472
Provízie	636	615
Personálne náklady	-	-
Ostatné	72 900	61 236
Výnosy budúcich období krátkodobé, z toho:	54 350	-
Ostatné	54 350	-
Spolu časové rozlíšenie	333 144	275 936

IV. INFORMÁCIE, KTORÉ DOPLŇUJÚ A VYSVETĽUJÚ POLOŽKY VÝKAZU ZISKOV A STRÁT

VÝNOSY

1. Čistý obrat

Informácie o štruktúre čistého obratu Spoločnosti sú uvedené v nasledujúcej tabuľke:

Názov položky	Obdobie od 1.4.2020 – 30.9.2020	Obdobie od 1.4.2019- 31.3.2020
Tržby za vlastné výkony a tovar, z toho:	13 399 122	33 311 160
Tržby za vlastné výrobky	12 538 300	31 024 294
Tržby z predaja služieb	121 322	283 272
Tržby za tovar	739 500	2 003 594
Iné výnosy súvisiace s bežnou činnosťou	642 382	660 698
Čistý obrat celkom	14 041 504	33 971 858

2. Tržby za vlastné výkony a tovar

Tržby za vlastné výkony a tovar podľa jednotlivých segmentov, t.j. podľa typov výrobkov, tovarov, služieb a iných činností Spoločnosti, a podľa hlavných geografických oblastí odbytu sú uvedené v nasledujúcej tabuľke:

Oblasť odbytu	Predaj výrobkov a služieb		Predaj tovaru		Spolu	
	01.04.2020- 30.09.2020	01.04.2019- 31.03.2020	01.04.2020- 30.09.2020	01.04.2019- 31.03.2020	01.04.2020- 30.09.2020	01.04.2019- 31.03.2020
Holandsko	4 024 960	11 885 009			4 024 960	11 885 009
Nemecko	2 494 828	5 390 261		544 475	2 494 828	5 934 736
Švajčiarsko	1 449 920	2 941 946		1 350 650	1 449 920	4 292 596
USA	792 836	2 189 408		9 500	792 836	2 198 908
Čína	957 706	1 769 036			957 706	1 769 036
Poľsko	545 641	1 320 338			545 641	1 320 338
Španielsko	269 278	931 589			269 278	931 589
Francúzsko	260 056	785 378			260 056	785 378
Rusko	169 150	834 217		69 900	169 150	904 117
Portugalsko	228 592	642 737			228 592	642 737
Belgicko	212 676	301 851			212 676	301 851
Rakúsko	122 911	270 512			122 911	270 512
Česká republika	131 880	242 606			131 880	242 606
Brazília	121 890	113 259			121 890	113 259
Grécko	107 751	235 783			107 751	235 783
Taliansko	192 411	540 316			192 411	540 316
Írsko	332		739 500		739 832	0
Slovenská republika	40 018	101 510		29 069	40 018	130 579
Ostatné	536 786	811 810		0	536 786	811 810
Spolu	12 659 622	31 307 566	739 500	2 003 594	13 399 122	33 311 160

3. Zmena stavu zásob vlastnej výroby

Zmena stavu zásob vlastnej výroby vo výkaze ziskov a strát predstavuje zníženie vo 497 911 výške EUR. Vychádzajúc zo súvahových položiek dosahuje zníženie vo výške 497 912 EUR, ako je to uvedené v nasledujúcej tabuľke:

Názov položky	Zmena stavu vnútroorganizačných zásob				
	Stav k 30.09.2020	Stav k 31.03.2020	Stav k 31.03.2019	Obdobie od 1.4.2020 – 30.9.2020	Obdobie od 1.4.2019- 31.3.2020
Nedokončená výroba a polotovary vlastnej výroby	765 401	878 419	1 112 531	- 113 018	-234 112
Výrobky	1 898 658	2 283 552	2 478 932	- 384 893	-195 380
Zvieratá	-	-	-	-	-
Spolu		3 161 971	3 591 463	- 497 912	-429 492
Manká a škody	x	x	x	-	-
Reprezentačné	x	x	x	-	-
Dary	x	x	x	-	-
Iné	x	x	x	-1	-2
Zmena stavu vnútroorganizačných zásob vo výkaze ziskov a strát	x	x	x	- 497 911	-429 494

4. Ostatné výnosy z hospodárskej a finančnej činnosti

Informácie o výnosoch pri aktivácii nákladov a o výnosoch z hospodárskej činnosti a finančnej činnosti sú uvedené nižšie:

Názov položky	Obdobie od 1.4.2020 – 30.9.2020	Obdobie od 1.4.2019- 31.3.2020
Významné položky pri aktivácii nákladov, z toho:	0	24 793
Aktivácia vývojových nákladov	0	24 793
Ostatné významné položky výnosov z hospodárskej činnosti, z toho:	642 382	659 311
Predaj materialu	29 483	43 124
Refakturácia prepravy a iných nákladov	586 941	590 161
Predaj odpadu	12 974	25 687
Ostatné	12 983	339
Finančné výnosy, z toho:	0	2 984
<i>Kurzové zisky:</i>	0	1 597

NÁKLADY

5. Náklady z hospodárskej a finančnej činnosti

Prehľad nákladov Spoločnosti z hospodárskej a finančnej činnosti okrem osobným nákladov je uvedený v nasledujúcej tabuľke:

Názov položky	Obdobie od 1.4.2020 – 30.9.2020	Obdobie od 1.4.2019- 31.3.2020
Náklady za poskytnuté služby, z toho:	1 943 236	4 923 000
<i>Náklady voči audítorovi, audítorskej spoločnosti, z toho:</i>	26 000	27 000
náklady za overenie individuálnej účtovnej závierky	26 000	27 000
daňové poradenstvo	-	-
<i>Ostatné významné položky nákladov za poskytnuté služby, z toho:</i>	<i>1 917 236</i>	<i>4 896 000</i>
Doprava	553 634	1 522 237
Leasing	44 787	94 158
Nájomné	97 678	175 923
Právne, ekonomické a iné poradenstvo	100 413	184 828
Poplatky platené Skupine	653 239	1 538 029
Personálny leasing	3 011	250 500
Skladovanie	46 885	94 259
Opravy a údržba	77 281	123 758
Cestovné náklady	3 929	79 857
Telefónne poplatky	12 879	21 636
Reprezentačné náklady	8 240	30 002
Ostatné	315 260	780 812
Ostatné významné položky nákladov z hospodárskej činnosti, z toho:	103 017	53 617
Predaný materiál	29 483	43 624
Zostatková cena predaného dlhodobého hmotného a nehmotného majetku	-	-
Tvorba opravnej položky k pohľadávkam	58 957	- 5 074
Ostatné	14 577	15 067
Finančné náklady, z toho:	85 219	275 146
<i>Kurzové straty, z toho:</i>	-	21 489
kurzové straty ku dňu, ku ktorému sa zostavuje účtovná závierka	-	-
<i>Ostatné významné položky finančných nákladov, z toho:</i>	<i>85 219</i>	<i>253 657</i>
Nákladové úroky	81 014	220 606
Bankové poplatky	4 205	33 051
Poistné	-	-
Ostatné	-	-

6. Osobné náklady

Prehľad osobných nákladov Spoločnosti je uvedený v nasledujúcej tabuľke:

Názov položky	Obdobie od 1.4.2020 – 30.9.2020	Obdobie od 1.4.2019- 31.3.2020
Osobné náklady, z toho:	2 542 809	6 252 558
Mzdy	1 813 522	4 432 213
Ostatné náklady na závislú činnosť	96 940	265 050
Sociálne poistenie	443 839	1 116 495
Zdravotné poistenie	174 357	438 800

7. Dane

Informácie o dočasných rozdieloch a výpočte odloženej dane:

Názov položky	Stav k 31.03.2020	Zaúčtovaná do vlastného imania	Zaúčtované do výkazu ziskov a strát	Stav k 30.9.2020
Dlhodobý majetok	- 2 611 003	-	791 206	- 1 819 797
Zásoby	377 833	-	101 327	479 160
Pohľadavky	361 637	-	-19 066	342 571
Rezervy	554 091	-	62 341	616 432
Neuhradené náklady	435 719	-	546 730	982 449
Závazky po splatnosti	0	-	22 183	22 183
Ostatné	214	-	- 214	0
Celkom	- 881 509	-	1 504 507	622 998
Sadzba dane z príjmov (v %)	21%	21%	21%	21%
Odložená daňová pohľadávka/ záväzok vypočítaný	- 185 117	-	-	130 830
Odložená daňová pohľadávka / záväzok zaúčtovaný	- 185 117	-	-	130 830

Odsúhlasenie vzťahu medzi splatnou daňou z príjmov, odloženou daňou z príjmov a výsledkom hospodárenia pred zdanením je uvedené v nasledujúcej tabuľke:

Názov položky	1.4.2020-30.9.2020			1.4.2019-31.3.2020		
	Základ dane	Daň	Daň (v %)	Základ dane	Daň	Daň (v %)
Výsledok hospodárenia pred zdanením, z toho:	1 495 000			3 240 140		
Teoretická daň		313 950	21%		680 429	21%
Daňovo neuznané náklady	51 018	10 714		714 636	150 074	
Výnosy nepodliehajúce dani				-	-	
Zmena sadzby dane				-	-	
Iné	-56 467	-11 858		83 023	17 435	
Spolu		312 806			847 537	
Splatná daň z príjmov		628 721	42%		597 709	18%
Odložená daň z príjmov		-315 915	-21%		249 827	8%
Celková daň z príjmov		312 806	21%		847 537	26%

V. INFORMÁCIE O INÝCH AKTÍVACH A INÝCH PASÍVACH

1. Podmieneny majetok

Podmieneným majetkom sa rozumie možný majetok, ktorý vznikol v dôsledku minulých udalostí a ktorého existencia alebo vlastníctvo závisí od toho, či nastane alebo nenastane jedna alebo viac neistých udalostí v budúcnosti, ktorých vznik nezávisí od účtovnej jednotky.

2. Podmienené záväzky

Podmieneným záväzkom sa rozumie:

- možná povinnosť, ktorá vznikla ako dôsledok minulej udalosti a ktorej existencia závisí od toho, či nastane alebo nenastane jedna alebo viac neistých udalostí v budúcnosti, ktorých vznik nezávisí od účtovnej jednotky, alebo
- povinnosť, ktorá vznikla ako dôsledok minulej udalosti, ale ktorá sa nevykazuje v súvahe, pretože nie je pravdepodobné, že na splnenie tejto povinnosti bude potrebný úbytok ekonomických úžitkov, alebo výška tejto povinnosti sa nedá spoľahlivo oceniť.

Druh podmieneného záväzku	Stav k 30.09.2020	Stav k 31.03.2020
Zo súdnych sporov	167 939	167 939

Spoločnosť zatiaľ nie je schopná odhadnúť výsledok súdneho sporu, a preto neúčtovala o možnom záväzku.

Vzhľadom na to, že viaceré oblasti slovenského daňového práva (napr. legislatíva ohľadom transferového oceňovania) doteraz neboli dostatočne overené praxou, existuje neistota v tom, ako ich budú daňové orgány aplikovať. Mieru tejto neistoty nie je možné kvantifikovať a zanikne až potom, keď budú k dispozícii právne precedensy príp. oficiálne interpretácie príslušných orgánov. V prípadoch, keď je možné kvantifikovať mieru tejto neistoty, bola zaúčtovaná rezerva podľa najlepšieho odhadu Manažmentu Spoločnosti, avšak táto neistota zanikne až potom, keď budú k dispozícii právne precedensy príp. oficiálne interpretácie príslušných orgánov. Vedenie Spoločnosti si nie je vedomé žiadnych okolností, v dôsledku ktorých by jej vznikol v budúcnosti významný náklad.

3. Ostatné finančné povinnosti

Spoločnosť má nasledovné finančné povinnosti z titulu operatívneho leasingu:

Spoločnosť má v nájme 4 osobné automobily od spriaznenej osoby. Ročné nájomné je 15 413 EUR.
Spoločnosť má v nájme nákladné auto s príviesom od spriaznenej osoby. Ročné nájomné je 14 779 EUR.
Spoločnosť má v nájme 1 vysokozdvížny vozík od spriaznenej osoby. Ročné nájomné je 17 721 EUR.
Spoločnosť má v nájme počítačové vybavenie od spriaznenej osoby. Ročné nájomné je 18 083 EUR.
Spoločnosť má v nájme 1 vysokozdvížny vozík od tretej osoby. Ročné nájomné je 14 796 EUR.
Spoločnosť má v nájme kopírovacie stroje od tretej osoby. Ročné nájomné je 10 968 EUR.
Spoločnosť má časť skladových priestorov a výrobných priestorov v nájme od tretích osôb. Ročné nájomné predstavuje 177 274 EUR.

VI. UDALOSTI, KTORÉ NASTALI PO DNI, KU KTORÉMU SA ZOSTAVUJE ÚČTOVNÁ ZÁVIERKA

Po 30. septembri 2020 do dňa zostavenia účtovnej závierky nenastali ďalšie udalosti, ktoré by si vyžadovali uvedenie v účtovnej závierke k 30. septembru 2020.

VII. TRANSAKCIE SO SPRIAZNENÝMI STRANAMI

1. Transakcie medzi Spoločnosťou a spriaznenými osobami

Charakteristika transakcie	Spriaznená osoba	1.4.2020- 30.9.2020	1.4.2019 – 31.3.2020
Nákup majetku	Ostatné spriaznené strany	370 662	3 640
Nákup zásob	Ostatné spriaznené strany	850 503	3 058 039
Predaj zásob	Ostatné spriaznené strany	267 467	858 629
Nákup služieb	Ostatné spriaznené strany	800 107	1 723 463
Predaj služieb	Ostatné spriaznené strany	96 752	152 846
Úrok z prijatej pôžičky	Ostatné spriaznené strany	81 014	219 154
			3 640
	Spriaznená osoba	Stav k 30.09.2020	Stav k 31.03.2020
Závazky z obchodného styku	Ostatné spriaznené strany	1 398 273	1 077 448
Pohľadávky z obchodného styku	Ostatné spriaznené strany	92 201	206 730
Prijaté pôžičky – cash pool	Ostatné spriaznené strany	14 234 809	16 078 116

2. Príjmy a výhody členov štatutárneho orgánu, dozorného orgánu a iného orgánu

Členovia štatutárneho, dozorného a iného orgánu spoločnosti nepoberali žiadne príjmy za výkon svojej funkcie člena tohto orgánu ani im neboli poskytnuté žiadne pôžičky alebo záruky.

VIII. OSTATNÉ INFORMÁCIE

Spoločnosti nebolo udelené výlučné právo alebo osobitné právo poskytovať služby vo verejnom záujme.

Na spoločnosť sa rovnako nevzťahuje § 23d ods. 6 zákona o účtovníctve.

IX. PREHLAD POHYBOV VLASTNÉHO IMANIA

1. Vlastné imanie

Prehľad pohybu vlastného imania v priebehu bežného a predchádzajúceho účtovného obdobia je uvedený v nasledujúcich tabuľkách:

Položka vlastného imania	Stav k 31.03.2020	Prírastky	Úbytky	Presuny	Stav k 30.09.2020
Základné imanie	6 639	-	-	-	6 639
Zmena základného imania	-	-	-	-	-
Pohľadávky za upísané vlastné imanie	-	-	-	-	-
Emisné ážio	-	-	-	-	-
Ostatné kapitálové fondy	3 600 000	-	-	-	3 600 000
Kapitálové fondy z príspevkov	-	-	-	-	-
Zákonný rezervný fond a nedeliteľný fond	664	-	-	-	664
Rezervný fond na vlastné akcie a vlastné podiely	-	-	-	-	-
Štatutárne fondy	-	-	-	-	-
Ostatné fondy	-	-	-	-	-
Oceňovacie rozdiely z precenenia majetku a záväzkov	-	-	-	-	-
Oceňovacie rozdiely z kapitálových účastí	-	-	-	-	-
Oceňovacie rozdiely z precenenia pri zlúčení, splnutí a rozdelení	-	-	-	-	-
Nerozdelený zisk minulých rokov	-	-	-	-	-
Neuhradená strata minulých rokov	-2 334 014	-	-	2 392 603	58 589
Výsledok hospodárenia bežného účtovného obdobia	2 392 603	1 182 194	-	-2 392 603	1 182 194
Vlastné imanie spolu	3 665 892	1 182 194	-	0	4 848 086

	Stav k 31.03.2019	Prírastky	Úbytky	Presuny	Stav k 31.03.2020
Základné imanie	6 639	-	-	-	6 639
Zmena základného imania	-	-	-	-	-
Pohľadávky za upísané vlastné imanie	-	-	-	-	-
Emisné ážio	-	-	-	-	-
Ostatné kapitálové fondy	3 600 000	-	-	-	3 600 000
Kapitálové fondy z príspevkov	-	-	-	-	-
Zákonný rezervný fond a nedeliteľný fond	664	-	-	-	664
Rezervný fond na vlastné akcie a vlastné podiely	-	-	-	-	-
Štatutárne fondy	-	-	-	-	-
Ostatné fondy	-	-	-	-	-
Oceňovacie rozdiely z precenenia majetku a záväzkov	-	-	-	-	-
Oceňovacie rozdiely z kapitálových účastín	-	-	-	-	-
Oceňovacie rozdiely z precenenia pri zlúčení, splynutí a rozdelení	-	-	-	-	-
Nerozdelený zisk minulých rokov	-	-	-	-	-
Neuhradená strata minulých rokov	- 3 753 685	-	-	1 419 672	-2 334 013
Výsledok hospodárenia bežného účtovného obdobia	1 419 672	2 392 603	- -	1 419 672	2 392 603
Vlastné imanie spolu	1 273 290	2 392 603	-	-	3 665 892

2. Rozdelenie zisku za predchádzajúci rok končiaci 31. marca 2020

Účtovný zisk za predchádzajúci rok končiaci 31. marca 2020 vo výške 2 392 603 EUR bol prevedený na účet nerozdelený hospodársky výsledok minulých rokov.

3. Rozdelenie zisku za bežný rok končiaci 30. septembra 2020

Ku dňu zostavenia účtovnej závierky štatutárny orgán zatiaľ nerozhodol o rozdelení zisku za rok končiaci 30. septembrom 2020.

O rozdelení výsledku hospodárenia za bežné účtovné obdobie vo výške 1 182 194 EUR rozhodne valné zhromaždenie.

Návrh štatutárneho orgánu je nasledovný:

- prevod na nerozdelený zisk minulých rokov v plnej výške.

X. PREHĽAD PEŇAŽNÝCH TOKOV

Na účely uvádzania údajov v prehľade peňažných tokov sa rozumie:

- peňažnými prostriedkami peňažná hotovosť, ekvivalenty peňažnej hotovosti, peňažné prostriedky na bežných účtoch v bankách alebo pobočkách zahraničných bánk, kontokorentný účet a časť zostatku účtu peniaze na ceste, ktorý sa viaže k prevodu medzi bežným účtom a pokladnicou alebo medzi dvoma bankovými účtami,
- ekvivalentmi peňažnej hotovosti krátkodobý finančný majetok, ktorý je zameniteľný za vopred známu sumu peňažných prostriedkov, pri ktorom nie je riziko výraznej zmeny jeho hodnoty v najbližších troch mesiacoch ku dňu, ku ktorému sa zostavuje účtovná závierka, napríklad termínové vklady na bankových účtoch, ktoré sú uložené najviac na trojmesačnú výpovednú lehotu, likvidné cenné papiere určené na obchodovanie, prioritné akcie obstarané účtovnou jednotku, ktoré sú splatné do troch mesiacov odo dňa, ku ktorému sa zostavuje účtovná závierka.

Spoločnosť zostavila prehľad peňažných tokov pomocou nepriamej metódy:

Názov položky	Obdobie 1.4.2020 – 30.9.2020	Obdobie 1.4.2019 – 31.3.2020
Výsledok hospodárenia pred zdanením	1 495 000	3 240 140
<i>Úpravy o nepeňažné operácie:</i>		
Odpisy dlhodobého majetku	918 166	2 034 881
Zmena stavu opravnej položky k pohľadávkam	-19 067	- 5 074
Zmena stavu opravnej položky k zásobám	101 327	49 915
Zmena stavu rezerv	50 674	-49 204
Úrokové náklady (netto)	81 014	219 219
Strata / (zisk) z predaja dlhodobého majetku (netto)	-	-
Dlhodobý majetok vyradený kvôli škode	-	-
Zisk z prevádzky pred zmenou pracovného kapitálu	2 627 114	5 489 877
<i>Zmena pracovného kapitálu:</i>		
Úbytok / (prírastok) pohľadávok z obchodného styku a časového rozlíšenia	-266 666	1 647 962
Úbytok / (prírastok) zásob	337 575	-335 388
(Úbytok) / prírastok záväzkov a časového rozlíšenia	-158 242	- 3 204 480
Prevádzkové peňažné toky	2 539 781	3 597 741
Peňažné toky z prevádzkovej činnosti		
Prevádzkové peňažné toky	2 539 781	3 597 741
Zaplatené úroky	-16	- 1 452
Prijaté úroky	0	1 387
(Zaplatená)/vrátená daň z príjmov	-243 741	-816 668
Čisté peňažné toky z prevádzkovej činnosti	2 296 025	2 515 308

Peňažné toky z investičnej činnosti		
Nákup dlhodobého majetku	-445 180	-250 628
Čisté peňažné toky z investičnej činnosti	-445 180	-250 628
Peňažné toky z finančnej činnosti		
Príjmy pôžičiek prijatých od spoločností v Skupine	-1 843 307	-2 537 564
Čisté peňažné toky z finančnej činnosti	-1 843 307	-2 537 564
Kurzové rozdiely k peňažným prostriedkom a ekvivalentom	-	-
Prírastky (úbytky) peňažných prostriedkov a peňažných ekvivalentov	7 538	-7 184
Peňažné prostriedky a peňažné ekvivalenty na začiatku roka	7 024	14 208
Peňažné prostriedky a peňažné ekvivalenty na konci roka	14 562	7 024