

Poznámky k 31.12.2021

Čl. I Všeobecné údaje

1. Identifikačné údaje účtovnej jednotky

a)	
Názov účtovnej jednotky	Obec Rajecká Lesná
Sídlo účtovnej jednotky	Rajecká Lesná 82, 013 15 Rajecká Lesná
IČO	00 321 583
Dátum zriadenia	Obec bola založená v roku 1990 zákonom č.369/1990 Zb. o obecnom zriadení.
Spôsob zriadenia	zo zákona č.369/1990 Zb. o obecnom zriadení
Názov zriaďovateľa	
Sídlo zriaďovateľa	
b) Právny dôvod na zostavenie účtovnej zvierky	<input checked="" type="checkbox"/> riadna <input type="checkbox"/> mimoriadna
c) Účtovná jednotka je súčasťou konsolidovaného celku	<input checked="" type="checkbox"/> áno <input type="checkbox"/> nie
d) Účtovná jednotka je súčasťou súhrnného celku verejnej správy	<input checked="" type="checkbox"/> áno <input type="checkbox"/> nie

2. Opis činnosti účtovnej jednotky

Hlavná činnosť účtovnej jednotky	Podľa zákona č.369/1990 Zb. je základnou úlohou obce pri výkone samosprávy starostlivosť o všestranný rozvoj jej územia a o potreby jej obyvateľov
----------------------------------	--

3. Informácie o štatutárnych zástupcoch a o organizačnej štruktúre účtovnej jednotky

Štatutárny zástupca (meno a priezvisko)	Miloš Mikula
Funkcia	starosta obce
Štatutárny zástupca (meno a priezvisko)	Pavol Vričan
Funkcia	zástupca starostu

	Bežné účtovné obdobie	Predchádzajúce účtovné obdobie
Priemerný prepočítaný počet zamestnancov počas účtovného obdobia	15	15
z toho:		
- počet vedúcich zamestnancov	2	2
Počet dobrovoľníkov, ktorí vykonávali dobrovoľnícku činnosť pre účtovnú jednotku počas účtovného obdobia	7	4

Informácie o organizáciách zriadených a založených účtovnou jednotkou:

Organizačná štruktúra účtovnej jednotky:	Obec, Materská škola
- rozpočtové organizácie zriadené účtovnou jednotkou (počet)	1
- príspevkové organizácie zriadené účtovnou jednotkou (počet)	0
- neziskové organizácie založené/zriadené účtovnou jednotkou (počet)	0
- právnické osoby založené účtovnou jednotkou (počet)	0

Obec má v zriaďovateľskej a zakladateľskej pôsobnosti:
1 rozpočtovú organizáciu

Názov organizácie	Sídlo	Právna forma	IČO	Štatutárny zástupca
Základná škola	Záplotie 414, 013 15 Rajecká Lesná	rozpočtová organizácia	378 127 42	Mgr. Jana Kozarcová, riaditeľka školy

Organizačná štruktúra účtovnej jednotky:

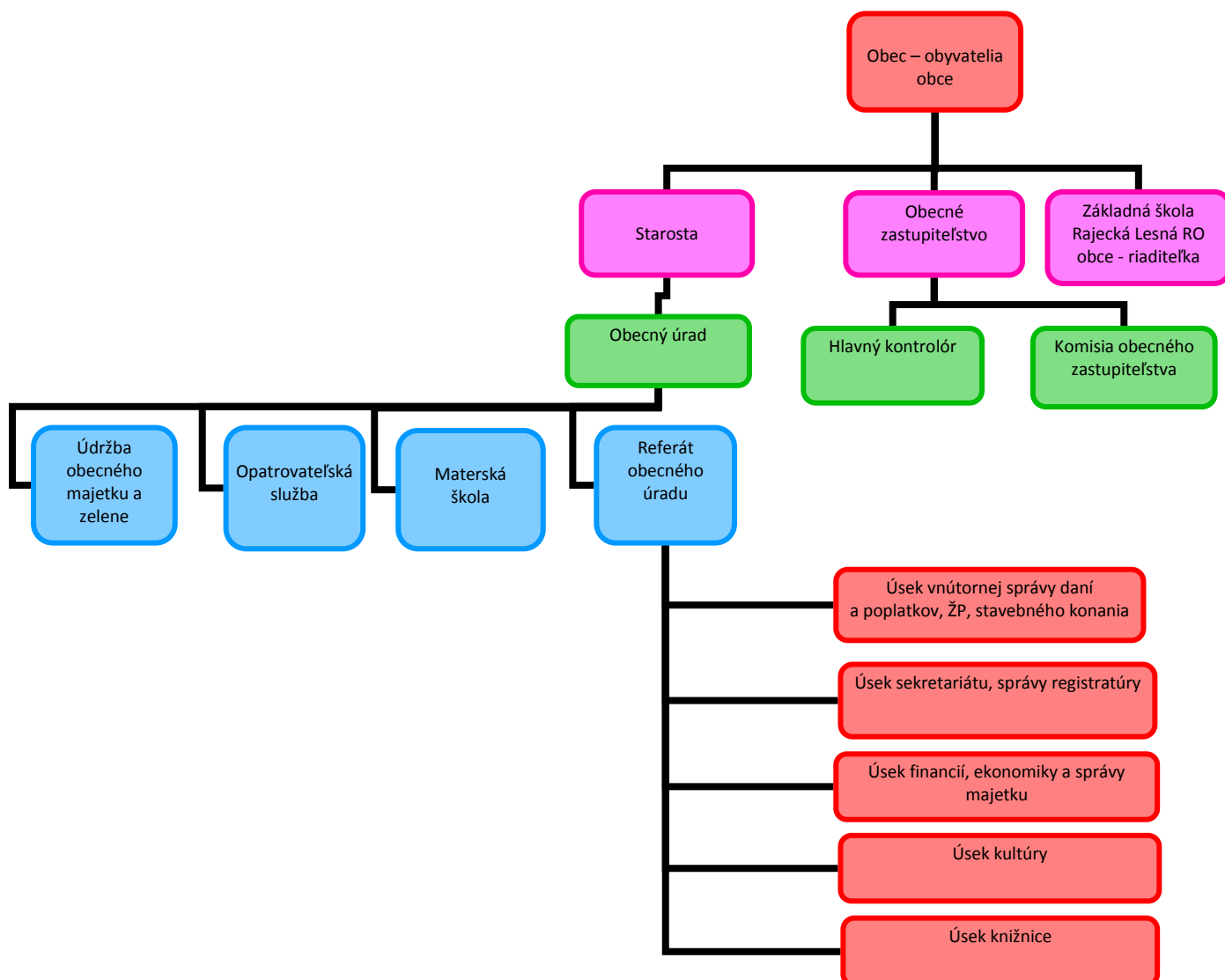

Čl. II
Informácie o účtovných zásadách a účtovných metódach

1. Účtovná závierka je zostavená za splnenia predpokladu nepretržitého pokračovania účtovnej jednotky vo svojej činnosti áno nie

2. Zmeny účtovných metód a účtovných zásad

Účtovná jednotka zmenila účtovné metódy, účtovné zásady oproti predchádzajúcemu účtovnému obdobiu áno nie

3. Spôsob ocenenia jednotlivých položiek majetku a záväzkov

Položky	Spôsob oceňovania
a) dlhodobý nehmotný majetok nakupovaný	obstarávacou cenou
b) dlhodobý nehmotný majetok vytvorený vlastnou činnosťou	vlastnými nákladmi
c) dlhodobý hmotný majetok nakupovaný	obstarávacou cenou
d) dlhodobý hmotný majetok vytvorený vlastnou činnosťou	vlastnými nákladmi
e) dlhodobý nehmotný majetok a dlhodobý hmotný majetok získaný bezodplatne	reálnou hodnotou
f) dlhodobý finančný majetok	obstarávacou cenou
g) zásoby nakupované	obstarávacou cenou
h) zásoby vytvorené vlastnou činnosťou	vlastnými nákladmi
i) zásoby získané bezodplatne	reálnou hodnotou
j) pohľadávky	menovitou hodnotou
k) krátkodobý finančný majetok	menovitou hodnotou
l) časové rozlíšenie na strane aktív	náklady budúcich období a príjmy budúcich období sa vykazujú vo výške, ktorá je potrebná na dodržanie zásady vecnej a časovej súvislosti s účtovným obdobím.
m) záväzky, vrátane dlhopisov, pôžičiek a úverov rezervy	menovitou hodnotou oceňujú sa v očakávanej výške záväzku alebo poistno-matematickými metódami
n) časové rozlíšenie na strane pasív	výdavky budúcich období a výnosy budúcich období sa vykazujú vo výške, ktorá je potrebná na dodržanie zásady vecnej a časovej súvislosti s účtovným obdobím.
o) deriváty pri nadobudnutí	reálnou hodnotou
p) majetok a záväzky zabezpečené derivátmi	reálnou hodnotou

4. Spôsob zostavenia odpisového plánu pre dlhodobý majetok, doba odpisovania, sadzby odpisov a odpisové metódy pri stanovení účtovných odpisov

Odpisy dlhodobého nehmotného majetku a dlhodobého hmotného majetku sú stanovené tak, že sa vychádza z predpokladanej doby jeho užívania a predpokladaného priebehu jeho opotrebenia. Odpisovať sa začína prvým dňom mesiaca, v ktorom bol dlhodobý majetok uvedený do používania.

Účtovné odpisy sa zaokrúhľujú na celé eurá nahor. Metóda odpisovania sa používa lineárna. Účtovná jednotka zaraďuje majetok do odpisových skupín v zmysle zákona č.595/2003 Z. z. o dani z príjmov v z. n. p. Ak účtovná jednotka nemôže zaradiť majetok do 1. - 4. odpisovej skupiny, individuálne prehodnotí odpisový plán konkrétneho majetku podľa špecifických podmienok používania.

Predpokladaná doba užívania a odpisové sadzby sú stanovené takto:

Odpisová skupina	Predpokladaná doba používania v rokoch	Ročná odpisová sadzba v %
1	8	1/8
2	12	1/12
3	20	1/20
4	20 -cesty	1/20
4	30- budovy, sklady	1/30
4	60- budovy	1/60

Drobný nehmotný majetok od 100,00 Eur do 2 400,00 Eur, ktorý podľa vnútorného predpisu účtovnej jednotky nie je dlhodobým nehmotným majetkom sa účtuje pri obstaraní do nákladov na účet 518 - Ostatné služby.

Drobný hmotný majetok od 100,00 Eur do 1 700,00 Eur, ktorý podľa vnútorného predpisu účtovnej jednotky nie je dlhodobým hmotným majetkom sa účtuje ako zásoby.

5. Zásady pre zohľadnenie zníženia hodnoty majetku.

Prechodné zníženie hodnoty majetku sa vyjadruje opravnou položkou.

Účtovná jednotka podľa vnútorného predpisu tvorila opravné položky k:

- | | | |
|-------------------------------------|------------------------------|---|
| - odpisovanému dlhodobému majetku | <input type="checkbox"/> áno | <input checked="" type="checkbox"/> nie |
| - neodpisovanému dlhodobému majetku | <input type="checkbox"/> áno | <input checked="" type="checkbox"/> nie |
| - nedokončeným investíciám | <input type="checkbox"/> áno | <input checked="" type="checkbox"/> nie |
| - dlhodobému finančnému majetku | <input type="checkbox"/> áno | <input checked="" type="checkbox"/> nie |
| - zásobám | <input type="checkbox"/> áno | <input checked="" type="checkbox"/> nie |
| - pohľadávkam | <input type="checkbox"/> áno | <input checked="" type="checkbox"/> nie |

Účtovná jednotka tvorila opravné položky k pohľadávkam v rámci hlavnej činnosti, pri ktorých je riziko, že ich dlžník úplne alebo čiastočne nezaplatí, ak od splatnosti pohľadávky uplynula doba dlhšia ako:

365 dní	najviac do výšky 25 % menovitej hodnoty pohľadávky bez príslušenstva
720 dní	najviac do výšky 50 % menovitej hodnoty pohľadávky bez príslušenstva
1 080 dní	najviac do výšky 100 % menovitej hodnoty pohľadávky bez príslušenstva

6. Zásady pre vykazovanie transferov.

O nároku na dotácie zo štátneho rozpočtu sa účtuje, ak je takmer isté, že sa splnia všetky podmienky súvisiace s dotáciou a súčasne, že sa dotácia poskytne.

Bežný transfer

- prijatý od cudzích subjektov - sa zúčtuje do výnosov vo vecnej a časovej súvislosti s nákladmi
- poskytnutý cudzím subjektom - sa zúčtuje do nákladov po splnení podmienok
- poskytnutý vlastným subjektom - sa zúčtuje do nákladov pri poskytnutí transferu

Kapitálový transfer

- prijatý od cudzích subjektov - sa zúčtuje do výnosov vo vecnej a časovej súvislosti s nákladmi (napr. s odpismi, s opravnou položkou, so zostatkovou hodnotou vyradeného dlhodobého majetku).
- poskytnutý cudzím subjektom - sa zúčtuje do nákladov po splnení podmienok.
- poskytnutý vlastným subjektom - sa zúčtuje do nákladov vo vecnej a časovej súvislosti s nákladmi účtovanými v organizáciách v zriaďovateľskej pôsobnosti obce/mesta.

7. Spôsob prepočtu údajov v cudzích menách na menu euro.

Majetok a záväzky vyjadrené v cudzej mene sa ku dňu uskutočnenia účtovného prípadu prepočítavajú na menu euro referenčným výmenným kurzom určeným a vyhláseným Európskou centrálnou bankou alebo Národnou bankou Slovenska v deň predchádzajúci dňu uskutočnenia účtovného prípadu.

Na ocenenie prírastku cudzej meny nakúpenej za euro sa použije kurz, za ktorý bola táto cudzia mena nakúpená.

Na úbytok rovnakej cudzej meny v hotovosti alebo z devízového účtu sa na prepočet cudzej meny na eurá použije referenčný výmenný kurz určený a vyhlásený Európskou centrálnou bankou alebo Národnou bankou Slovenska v deň predchádzajúci dňu uskutočnenia účtovného prípadu.

Majetok a záväzky vyjadrené v cudzej mene (okrem prijatých a poskytnutých preddavkov) sa ku dňu, ku ktorému sa zostavuje účtovná závierka, prepočítavajú na menu euro referenčným výmenným kurzom určeným a vyhláseným Európskou centrálnou bankou alebo Národnou bankou Slovenska v deň, ku ktorému sa zostavuje účtovná závierka, a účtujú sa s vplyvom na výsledok hospodárenia.

Prijaté a poskytnuté preddavky v cudzej mene prostredníctvom účtu vedeného v tejto cudzej mene sa prepočítavajú na menu euro referenčným výmenným kurzom určeným a vyhláseným Európskou centrálnou bankou alebo Národnou bankou Slovenska v deň predchádzajúci dňu uskutočnenia účtovného prípadu. Ku dňu, ku ktorému sa zostavuje účtovná závierka, sa už neprepočítavajú.

Prijaté a poskytnuté preddavky v cudzej mene na účet zriadený v eurách a z účtu zriadeného v eurách sa prepočítavajú na menu euro kurzom, za ktorý boli tieto hodnoty nakúpené alebo predané. Ku dňu, ku ktorému sa zostavuje účtovná závierka, sa už neprepočítavajú.

Čl. III

Informácie o údajoch na strane aktív súvahy

A Neobežný majetok

1. Dlhodobý nehmotný majetok a dlhodobý hmotný majetok

a) prehľad o pohybe dlhodobého majetku (tabuľka č.1)

Textová časť k tabuľke č.1

V prehľade o pohybe dlhodobého hmotného majetku sú uvedené hodnoty všetkých požadovaných druhov dlhodobého majetku.

- r. 09 – pozemky v časti prírastky evidujeme kúpu pozemku pod obecným chodníkom v lokalite Trstená
- r. 13 – samostatne hnutelné veci a súbory hnutelných vecí + 4 482,00 € - zaradenie inteligentného priechodu pre chodcov (svetelné označenie priechodu pre chodcov) v lokalite Trstená
- r. 19 – obstaranie dlhodobého hmotného majetku – v časti prírastky sú náklady spojené so stavebnými prácami na rekonštrukciách diel Materská škola a Hasičská zbrojnica vrátane vykonávania stavebného dozoru k príslušným stavbám. V časti úbytky je evidované zaradenie kúpených pozemkov pod obecným chodníkom a vybudovanie inteligentného priechodu pre chodcov (svetelné označenie) v lokalite Trstená do majetku obce.

Účet	Opis významnej položky prírastkov a úbytkov dlhodobého majetku	Prírastok	Úbytok
031	Zaradenie pozemkov z dôvodu kúpy pozemkov (vysporiadanie pozemkov pod obecným chodníkom – časť Trstená)	156,98 €	
022	Inteligentný priechod pre chodcov v lokalite Trstená	4 482,00 €	
042	Zaradenie kúpeného pozemku a inteligentného priechodu do majetku obce		4 638,98 €
042	Nedokončená rekonštrukcia MŠ	160 637,90 €	
042	Nedokončená rekonštrukcia HZ	101 445,95 €	
042	Nedokončená výstavba cesty IBV Rajecká Lesná	225,00 €	
042	Nedokončená rekonštrukcia OÚ a KD (zateplenie)	9 750,00 €	

Obec Rajecká Lesná
Poznámky individuálnej účtovnej závierky zostavenej k 31. decembru 2021

b) spôsob a výška poistenia dlhodobého nehmotného majetku a dlhodobého hmotného majetku

Spôsob poistenia	Výška poistenia
Budovy a stavby	165 969,00
Dopravné prostriedky	10 000,00

c) zriadenie záložného práva na dlhodobý nehmotný majetok a dlhodobý hmotný majetok alebo obmedzenie práva nakladať s dlhodobým majetkom

Obec má zriadené 2 záložné práva.

Predmet záložného práva	Účel	Suma	Záložné právo v prospech
na nehnuteľnosť (8 bytových jednotiek) nachádzajúcej sa na pozemku registra C KN parc. č. 122/2 – zastavaná plocha a nádvorie o výmere 153 m ² , k. ú. Rajecká Lesná	poskytnutie úveru na základe Zmluvy o poskytnutí podpory/Úverovej zmluvy o úvere	311 207,00 €	Štátny fond rozvoja bývania IČO: 31 749 542 Lamačská cesta 8 833 04 Bratislava 37 Zmluva o zriadení záložného práva číslo 500/367/2016, vklad povolený dňa 10. 08. 2018 – 183/18
Bytový dom 8 j. so súpisným číslom 419, nachádzajúci sa na pozemku registra C KN parc. č. 122/2 – zastavaná plocha a nádvorie o výmere 153 m ² , k. ú. Rajecká Lesná	poskytnutie dotácie na obstaranie nájomných bytov	128 900,00 €	Ministerstvo dopravy a výstavby SR IČO: 30 416 094 Námestie slobody 6 810 05 Bratislava 15 Záložná zmluva č. 01003-PRB/2016/Z, vklad povolený dňa 09. 07. 2019 – 200/2019

d) opis a hodnota dlhodobého majetku vo vlastníctve účtovnej jednotky alebo v správe účtovnej jednotky

Majetok, ku ktorému má účtovná jednotka vlastnícke právo	Suma
Pozemky	54 052,39
Budovy, stavby	2 079 101,92
Stroje, prístroje, zariadenia, inventár	82 213,46
Dopravné prostriedky	19 152,52

e) opis a hodnota majetku, ku ktorému účtovná jednotka nemá vlastnícke právo

Majetok, ku ktorému nemá účtovná jednotka vlastnícke právo	Suma
Majetok, ktorý využíva účtovná jednotka na základe zmluvy o výpožičke	
- počítač s príslušenstvom (MV SR)	1 541,16
- hasičský automobil – cisternová automobilová striekačka 4x2	106 080,00

2. Dlhodobý finančný majetok

a) prehľad o pohybe dlhodobého finančného majetku - tabuľka č.1

Obec Rajecká Lesná vlastní akcie Severoslovenských vodární a kanalizácií a. s. Žilina
v počte 6 884 ks x 33,19 €.

3. Dlhové cenné papiere a realizovateľné cenné papiere, dlhodobé pôžičky a ostatný dlhodobý finančný majetok

a) dlhové cenné papiere držané do splatnosti a realizovateľné cenné papiere (riadky 027 až 028 súvahy):

Názov emitenta	Druh cenného papiera	Mena cenného papiera	Výnos v %	Dátum splatnosti	Účtovná hodnota vykázaná v súvahe účtovnej jednotky k 31.12. 2021	Účtovná hodnota vykázaná v súvahe účtovnej jednotky k 31.12. 2020
Severoslovenské vodárne a kanalizácie a. s.	akcia	€			228 479,96	228 479,96

B Obežný majetok

1. Pohľadávky

a) opis významných pohľadávok podľa jednotlivých položiek súvahy

Pohľadávky	Riadok súvahy	Hodnota pohľadávok brutto	Hodnota pohľadávok netto	Opis
315 – ostatné pohľadávky	065	678,00	678,00	Dobropisy
318 – nedaňové pohľadávky	068	2 079,76	2 079,76	Neuhradená časť refakt. energie a fakturácia nájom Slovak Telekom,a.s.

b) pohľadávky podľa doby splatnosti (riadky 048 a 060 súvahy) - tabuľka č.4

Obec Rajecká Lesná eviduje pohľadávky vo výške 2 757,76 € pričom:

- v lehote splatnosti sú pohľadávky vo výške 74,64 € (pohľadávky neuhradené za refakt. energie),
- v lehote splatnosti sú pohľadávky vo výške 678,00 € (dobropisy),
- v lehote splatnosti sú pohľadávky vo výške 2 005,12 € (pohľadávky neuhradené za nájom na základe zmluvy so Slovak Telekom, a. s.).

Pohľadávky	Zostatok k 31.12.2020	Zostatok k 31.12.2021	Z toho pohľadávky po lehote splatnosti suma, popis
Krátkodobé pohľadávky z toho:			
- pohľadávky za refakt. energie	779,03	74,64	
- pohľadávky (dobropisy)	1 630,30	678,00	
- pohľadávky za nájom	0,00	2 005,12	

c) pohľadávky podľa zostatkovej doby splatnosti (riadky 048 a 060 súvahy) - tabuľka č.4

Obec Rajecká Lesná eviduje podľa zostatkovej doby splatnosti pohľadávky

- v lehote splatnosti do jedného roka 2 757,76 €.

Pohľadávky	Zostatok k 31.12.2021	Zostatok k 31.12.2020
Pohľadávky z toho:	2 757,76	2 409,33
a) so zostatkovou dobou splatnosti do 1 roka z toho:	2 757,76	2 409,33
- ostatné pohľadávky	678,00	1 630,30
- pohľadávky z nedaňových príjmov	2 079,76	779,03
b) so zostatkovou dobou splatnosti od 1 roka do 5 rokov z toho:	0,00	0,00
c) so zostatkovou dobou splatnosti nad 5 rokov z toho:	0,00	0,00

2. Finančný majetok

a) opis významných zložiek krátkodobého finančného majetku

Krátkodobý finančný majetok	Zostatok k 31.12.2021	Zostatok k 31.12.2020
Pokladnica	371,74	1 549,37
Ceniny	584,00	1 584,00
Bankové účty	272 783,67	406 487,97

3. Časové rozlíšenie

Významné položky časového rozlíšenia nákladov budúcich období a príjmov budúcich období

Opis jednotlivých významných položiek časového rozlíšenia	Zostatok k 31.12.2021	Zostatok k 31.12.2020
Náklady budúcich období spolu z toho:	1 177,22	1 171,23
- poisťné	1 177,22	1 171,23

Čl. IV

Informácie o údajoch na strane pasív súvahy

A Vlastné imanie - tabuľka č.5

Názov položky Účet	Zostatok k 31.12.2020	Prírastky	Úbytky	Presuny	Zostatok k 31.12.2021	Opis jednotlivých položiek a opis zmien jednotlivých položiek vlastného imania, najmä zmeny oceňovacích rozdielov, opravy významných chýb minulých rokov
428 - Nevysporiadaný výsledok hospodárenia minulých rokov	1 239 400,89	995,05		+ 70 492,98	1 310 888,92	995,05 € oprava účtovania z dôvodu chybné zaúčtovanie dokladu Presun 70 492,98 €: preúčtovanie VH za rok 2020
Výsledok hospodárenia (431)	70 492,98	159 113,09		- 70 492,98	159 113,09	Presun 70 492,98 €: preúčtovanie VH za rok 2020

B Závazky

1. Závazky podľa doby splatnosti

a) záväzky podľa doby splatnosti (riadky 140 a 151 súvahy) - tabuľka č.8

Textová časť k tabuľke č.8

Účtovná jednotka neeviduje žiadne záväzky po lehote splatnosti. Obec Rajecká Lesná eviduje záväzky v lehote splatnosti vo výške 264 352,26 €, z čoho dlhodobé záväzky eviduje vo výške 225 827,41 € a krátkodobé záväzky eviduje vo výške 38 524,85 €.

Závazky	Zostatok k 31.12.2021	Zostatok k 31.12.2020
Dlhodobé záväzky z toho:	225 827,41	238 847,40
- záväzky zo sociálneho fondu	1 984,10	2 235,24
- záväzky z poskytnutého úveru zo ŠFRB	221 263,31	226 292,16
- záväzky voči Úradu verejného obstarávania	2 580,00	10 320,00
Krátkodobé záväzky z toho:	38 524,85	66 723,93
- záväzky voči dodávateľom	6 890,41	12 466,58
- záväzky voči zamestnancom	10 575,16	15 865,69
- záväzky voči poisťovniam	6 778,96	9 907,03
- záväzky voči daňovému úradu	1 420,61	2 409,64
- iné záväzky	7 830,86	7 949,72
- transfery a ost. zúčt. so subjektami mimo ver. správy	0,00	13 150,00
- ostatné záväzky	5 028,85	4 975,27

b) záväzky podľa zostatkovej doby splatnosti (riadky 140 a 151 súvahy) - tabuľka č.8

Obec Rajecká Lesná eviduje nasledovné:

- záväzky so zostatkovou dobou splatnosti do jedného roka, vrátane, vo výške 66 723,93 €,
- záväzky so zostatkovou dobou splatnosti od jedného do 5 rokov vo výške 37 940,00 €,
- záväzky so zostatkovou dobou splatnosti dlhšou ako 5 rokov vo výške 200 907,40 €

Obec Rajecká Lesná
Poznámky individuálnej účtovnej závierky zostavenej k 31. decembru 2021

Závazky	Zostatok k 31.12.2021	Zostatok k 31.12.2020
Závazky z toho:	264 352,26	305 571,33
a) so zostatkovou dobou splatnosti do 1 roka z toho:	38 524,85	66 723,93
- záväzky voči dodávateľom	6 890,41	12 466,58
- záväzky voči zamestnancom	10 575,16	15 865,69
- záväzky voči poisťovniam	6 778,96	9 907,03
- záväzky voči daňovému úradu	1 420,61	2 409,64
- iné záväzky	7 830,86	7 949,72
- transfery a ost. zúčt. so subjektami mimo ver. správy	0,00	13 150,00
- ostatné záväzky	5 028,85	4 975,27
b) so zostatkovou dobou splatnosti od 1 roka do 5 rokov z toho:	30 464,97	37 940,00
- záväzky zo sociálneho fondu	1 948,10	2 235,24
- záväzky z poskytnutého úveru zo ŠFRB	25 936,87	25 384,76
- záväzky voči Úradu verejného obstarávania	2 580,00	10 320,00
c) so zostatkovou dobou splatnosti nad 5 rokov z toho:	195 362,44	200 907,40
- záväzky z poskytnutého úveru zo ŠFRB	195 362,44	200 907,40

2. Bankové úvery a ostatné prijaté návratné finančné výpomoci

a) dlhodobé bankové úvery a krátkodobé bankové úvery - tabuľka č.9

Textová časť k tabuľke č.9

V roku 2020 obec Rajecká Lesná prijala návratnú finančnú výpomoc z MF SR zo štátnych finančných aktív na výkon samosprávnych funkcií z dôvodu kompenzácie výpadku dane z príjmov FO v roku 2020 v dôsledku pandémie ochorenia COVID-19 vo výške 24 435,00 €. Návratná finančná výpomoc z MF SR bola poskytnutá bezúročne. Splatnosť je rozložená na 4 roky t. z. splatnosť prvej splátky je v roku 2024 a splatnosť poslednej splátky je v roku 2027.

b) prijaté dlhodobé návratné finančné výpomoci a krátkodobé návratné finančné výpomoci

Poskytovateľ návratnej výpomoci	Druh prijatej návratnej výpomoci /krátkodobá, dlhodobá/	Účel použitia	Dátum splatnosti	Výška prijatej návratnej výpomoci k 31.12.2021	Výška prijatej návratnej výpomoci k 31.12.2020
MF SR zo štátnych finančných aktív	dlhodobá	úhrada miezd	2027	0,00 €	24 435,00 €

3. Časové rozlíšenie

a) opis významných položiek časového rozlíšenia výdavkov budúcich období a výnosov budúcich období

Opis významnej položky časového rozlíšenia	Zostatok k 31.12.2021	Zostatok k 31.12.2020
Výdavky budúcich období spolu z toho:	0,00	0,00
Výnosy budúcich období spolu z toho:	529 599,86	530 152,63
- hrobové miesto	3 093,09	3 388,31
- výnosy BO z kapitálových transferov	500 273,98	515 446,31
- iné	9 843,09	11 318,01
- vopred prijatý nájom	139,70	0,00
- výnosy BO – dar MŠ 2% Kofola	14 250,00	0,00
- výnosy BO – dar na MŠ DOLKAM	1 000,00	0,00
- výnosy BO – dar na HZ DOLKAM	1 000,00	0,00

Čl. V

Informácie o výnosoch a nákladoch

1. Výnosy - opis a výška významných položiek výnosov

Opis /číslo účtu a názov/	Suma k 31.12.2021	Suma k 31.12.2020
a) tržby za vlastné výkony a tovar	2 834,00	3 328,00
602 - Tržby z predaja služieb z toho:	2 834,00	3 328,00

Obec Rajecká Lesná
Poznámky individuálnej účtovnej závierky zostavenej k 31. decembru 2021

- opatrovateľská služba	2 338,00	2 634,00
- vyhlasovanie rozhlasom	496,00	694,00
b) zmena stavu vnútroorganizačných zásob	0,00	0,00
c) aktívacia	0,00	0,00
d) daňové a colné výnosy a výnosy z poplatkov	562 880,12	548 059,25
632 - Daňové výnosy samosprávy z toho:	545 608,59	503 807,95
- podielové dane	456 933,43	442 676,15
- daň z nehnuteľností	61 766,02	58 999,45
- daň za psa	701,25	725,00
- daň z ubytovania	602,00	1 212,75
- daň za užívanie verej. priestranstva	72,00	72,00
- dobývací priestor	194,60	194,60
- poplatok za KO a DSO	25 339,29	0,00
633 - Výnosy z poplatkov z toho:	17 271,53	44 251,30
- správne poplatky	1 570,00	6 210,90
- KO a DSO	15 646,83	37 985,00
- za znečistenie ovzdušia	54,70	55,40
e) finančné výnosy	4 482,00	0,00
668 - Ostatné finančné výnosy z toho:	4 482,00	0,00
- OFV poisťné plnenie - zmluvné	4 482,00	0,00
f) mimoriadne výnosy	0,00	0,00
g) výnosy z transferov a rozpočtových príjmov v obciach, VÚC a v RO a PO zriadených obcou alebo VÚC	91 831,60	53 356,32
691 - Výnosy z bežných transferov z rozpočtu obce, VÚC	0,00	0,00
692 - Výnosy z kapitálových transferov z rozpočtu obce, VÚC	0,00	0,00
693 - Výnosy samosprávy z bežných transferov zo ŠR z toho:	65 263,15	28 587,80
- bežný transfer na stavebný úrad	1 535,52	3 310,83
- bežný transfer na životné prostredie	116,13	112,03
- bežný transfer na matriku	2 474,20	870,41
- bežný transfer na register obyvateľstva	391,05	389,40
- bežný transfer na register adries	22,80	26,00
- bežný transfer dotácia hasiči	33 000,00	1 400,00
- bežný transfer dotácia ÚPSVaR	1 873,90	561,39
- bežný transfer voľby	0,00	906,55
- bežný transfer predškola MŠ	4 318,00	1 917,00
- bežný transfer dotácia špecifiká MŠ	360,00	1 414,80
- bežný transfer sčítanie obyvateľov	5 155,36	1 500,00
- bežný transfer dotácia testovanie COVID-19	15 965,00	16 179,33
- bežný transfer na dopravu a cesty	51,19	0,00
694 - Výnosy samosprávy z kapitálových transferov zo ŠR z toho:	11 149,21	11 163,84
- zúčtovanie kapitálového transferu zo ŠR		
695 - Výnosy samosprávy z bežných transferov od EÚ	0,00	0,00
696 - Výnosy samosprávy z kapitálových transferov od EÚ	0,00	0,00
697 - Výnosy samosprávy z bežných transferov od ostatných subjektov mimo verejnej správy z toho:	1 473,71	805,64
- Delinčák BUKOV	43,71	25,84
- Kofola, a.s.	780,00	780,00
- Dar DOLKAM Šuja a Dreal	650,00	0,00
698 - Výnosy samosprávy z kapitálových transferov od ostatných subjektov mimo verejnej správy z toho:	4 718,04	4 718,04
- zúčtovanie kapitálového transferu od ostatných subjektov mimo verejnej správy		
699 - Výnosy samosprávy z odvodu rozpočtových príjmov z toho:	9 227,49	8 081,00
- zinkasované príjmy RO	9 227,49	8 081,00
h) ostatné výnosy	20 179,22	18 744,92
641 - Tržby z predaja DNM a DHM z toho:	0,00	175,00
- tržby z predaja DNM a DHM - pozemku		175,00
642 - Tržby z predaja materiálu	0,00	0,00
644 - Zmluvné pokuty, penále a úroky z omeškania	0,00	0,00
645 - Ostatné pokuty, penále a úroky z omeškania	0,00	0,00
646 - Výnosy z odpísaných pohľadávok	0,00	0,00

Obec Rajecká Lesná

Poznámky individuálnej účtovnej závierky zostavenej k 31. decembru 2021

648 - Ostatné výnosy z toho:	20 179,22	18 569,92
- 648001 – prenájom DK/DS	6 804,58	4 388,11
- 648005 – hrobové miesta	380,34	376,56
- 648006 – odovzdaný žel. šrot	0,00	557,25
- 648007 – odovzdaný hliník	0,00	114,00
- 648600 – bytovka/nájom	12 994,30	13 134,00
i) zúčtovanie rezerv, opravných položiek, časového rozlíšenia	1 440,00	2 000,00
653 - Zúčtovanie ostatných rezerv z prevádzkovej činnosti z toho:	1 440,00	2 000,00
-		

Celková výška výnosov k 31.12.2021 bola vykázaná vo výške 683 646,94 €, čo predstavuje nárast výnosov oproti roku 2020, keď bola celková výška výnosov vykázaná vo výške 625 488,49 €.

Nárast výnosov bol spôsobený navýšením poplatku za KO a DSO, zvýšením daní z pozemkov a v dôsledku pandémie ochorenia COVID - 19 a s ním súvisiace poskytnuté transfery na testovanie občanov.

Najväčší podiel na výnosoch tvorili výnosy:

- podielové dane vo výške 456 933,43 € - ich výška bola ovplyvnená v dôsledku pandémie ochorenia COVID - 19, čo predstavuje nárast o 3,22 % vo výške 14 257,28 €
- daň z nehnuteľnosti vo výške 61 766,02 €
- poplatok za komunálny odpad a drobný stavebný odpad vo výške 40 986,12 €
- výnosy z bežných transferov zo ŠR, subjektov verejnej správy vo výške 65 263,15 € (účet 693)
- ostatné výnosy (prenájom DK/DS, hrobové miesta a bytovka/nájom) vo výške 20 179,22 € (účet 648)
- výnosy z kapitálových transferov zo ŠR, subjektov verejnej správy o výške 11 149,21 € (účet 694)

2. Náklady - opis a výška významných položiek nákladov

Opis /číslo účtu a názov/	Suma k 31.12.2021	Suma k 31.12.2020
a) spotrebované nákupy	53 958,85	44 162,88
501 - Spotreba materiálu z toho:	31 415,68	24 467,46
- všeobecný materiál	19 112,61	16 845,32
- knihy, časopisy, učebnice, uč. pomôcky	98,80	287,30
- kancelárske potreby	554,98	702,80
- potraviny Delinčák BUKOV (ovocné šťavy, ovocie) MŠ	43,71	25,64
- PHM	6 145,75	2 301,19
- kancelársky papier	277,10	232,65
- tonery, valce	2 182,73	2 530,80
- drobný majetok	3 000,00	1 541,76
502 - Spotreba energie z toho:	22 227,17	19 568,35
- elektrická energia	21 869,51	18 983,27
- voda	357,66	585,08
503 – Spotreba ostatných nesklad. dodávok z toho:	316,00	127,07
- PHM kosačka	316,00	127,07
507 - Predaná nehnuteľnosť	0,00	0,00
b) služby	74 072,09	81 902,32
511 - Opravy a udržiavanie z toho:	1 233,00	2 342,84
- oprava dopravné prostriedky	1 233,00	2 342,04
- údržba	0,00	0,80
512 – Cestovné	23,20	61,10
513 - Náklady na reprezentáciu	1 692,00	2 517,73
518 - Ostatné služby z toho:	71 123,89	76 980,65
- 518041 – konkurzy a súťaže	5 967,32	6 774,46
- 518042 – školenia, kurzy, semináre	9,50	0,00
- 518043 – poštovné	473,39	669,50
- 518044 – nájom Kofola	3 985,71	3 985,71
- 518045 – KO	37 508,15	34 252,63
- 518046 – telefón PS	539,92	418,93
- 518047 – mobily	848,10	784,87
- 518048 – všeobecné služby (soc. služby, archivačné...)	16 888,80	28 704,75

Obec Rajecká Lesná
Poznámky individuálnej účtovnej závierky zostavenej k 31. decembru 2021

- 518049 – právne a audit služby	1 440,00	1 410,00
- 518051 – testovanie COVID	3 463,00	0,00
c) osobné náklady	252 896,41	258 104,52
521 - Mzdové náklady	178 694,99	188 498,30
524 - Zákonné sociálne náklady	62 163,96	61 949,17
525 - Ostatné sociálne náklady	1 341,00	1 302,76
527 - Zákonné sociálne náklady	9 958,56	6 354,29
528 - Ostatné sociálne náklady	737,90	0,00
d) dane a poplatky	237,94	287,94
532 - Daň z nehnuteľností	0,00	0,00
538 - Ostatné dane a poplatky z toho:	237,94	287,94
- RTVS koncesionárske poplatky	222,96	
- daň z poistenia	14,98	
e) odpisy, rezervy a opravné položky	53 099,58	56 668,07
551 - Odpisy DNM a DHM z toho:	53 099,58	55 228,07
- odpisy z vlastných zdrojov	36 452,33	50 510,03
- odpisy z cudzích zdrojov	16 647,25	4 718,04
553 - Tvorba ostatných rezerv z toho:	0,00	1 440,00
- audit	0,00	1 440,00
558 - Tvorba ostatných opravných položiek	0,00	0,00
f) finančné náklady	6 080,43	6 518,78
561 - Predané CP a podiely	0,00	0,00
562 - Úroky z toho:	2 288,45	2 338,64
- úroky bytovka (ŠFRB)	2 288,45	2 338,64
568 - Ostatné finančné náklady z toho:	3 791,98	4 180,14
- 568001 – ostatné náklady poplatky a odvody	1 172,19	1 136,17
- 568002 – zmluvná odmena DOXX	230,61	96,00
- 568003 – poistenie motor. vozidiel	113,86	436,19
- 568004 – poistenie iné	2 275,32	2 511,78
g) mimoriadne náklady	0,00	0,00
h) náklady na transfery a náklady z odvodov príjmov	74 028,13	76 839,92
584 - Náklady na transfery z rozpočtu obce, VÚC do RO, PO zriadených obcou alebo VÚC z toho:	63 798,99	65 674,95
- bežný transfer OK z rozpočtu obce do RO	54 571,50	57 593,95
- zúčtovanie kapitálového transferu u zriaďovateľa	9 227,49	8 081,00
585 - Náklady na transfery z rozpočtu obce, VÚC ostatným subjektom verejnej správy z toho:	10 229,14	10 864,97
- bežný transfer Spoločný obecný úrad Mesto Rajec	10 229,14	10 864,97
586 - Náklady na transfery z rozpočtu obce, VÚC subjektov mimo verejnej správy z toho:	0,00	300,00
- bežný transfer jednotlivcovi	0,00	300,00
587 - Náklady na ostatné transfery	0,00	0,00
588 - Náklady z odvodu príjmov	0,00	0,00
589 - Náklady z budúceho odvodu príjmov	0,00	0,00
i) ostatné náklady	10 160,42	30 511,08
541 - ZC predaného DNM a DHM	0,00	0,00
542 - Predaný materiál	0,00	0,00
544 - Zmluvné pokuty, penále a úroky z omeškania	0,00	0,00
545 - Ostatné pokuty, penále a úroky z omeškania z toho:	100,00	22 598,01
- pokuta Úrad pre verejné obstarávanie	0,00	22 598,01
- pokuta stavebný úrad Fačkov	100,00	0,00
546 - Odpis pohľadávky	0,00	0,00
548 - Ostatné náklady na prevádzkovú činnosť z toho:	10 060,42	7 913,07
- 548001 – členské príspevky a strava ZADRMO MŠ predškolači	6 960,42	6 713,07
- 548004 – testovanie COVID-19	3 100,00	1 200,00
549 - Manká a škody	0,00	0,00
j) dane z príjmov	0,00	0,00
591 - Splatná daň z príjmov	0,00	0,00

Celková výška nákladov k 31.12.2021 bola vykázaná vo výške 524 533,85 €, čo predstavuje pokles nákladov oproti roku 2020, keď bola celková výška nákladov vykázaná vo výške 554 995,51 €. Pokles nákladov bol spôsobený dlhodobou PN starostu obce, vďaka čomu boli znížené mzdové náklady a pokles nákladov je viditeľný aj z toho dôvodu, že v roku 2020 bola obci uložená pokuta Úradom pre verejné obstarávanie.

Najväčší podiel na nákladoch tvorili náklady:

- mzdové náklady vo výške 178 694,99 €,
- sociálne náklady vo výške 74 201,42 €,
- služby vo výške 74 072,09 €, pričom najvyššiu položku tvoria služby spojené s vývozom odpadu a uskladnenie na skládke vo výške 37 508,15 €,
- náklady na transfery RO vo výške 54 571,50 € (účet 584),
- odpisy vo výške 53 099,58 €,
- spotreba materiálu vo výške 31 415,68 €,
- spotreba energie vo výške 22 227,17 €.

3. Náklady voči audítorovi alebo audítorskej spoločnosti - platí len pre subjekty verejného záujmu

Osobitné náklady podľa § 18 ods.6 zákona o účtovníctve v z.n.p.	Suma k 31.12.2021
Náklady voči audítorovi alebo audítorskej spoločnosti v členení na náklady za:	
a) overenie účtovnej závierky	1 440,00
b) uisťovacie audítorské služby s výnimkou overenia účtovnej závierky	
c) daňové poradenstvo,	
d) ostatné neaudítorské služby	

Čl. VI

Informácie o údajoch na podsúvahových účtoch

1. Ďalšie informácie

Významné položky	Hodnota	Účet
Drobný hmotný majetok – plechový dom na koks MŠ	389,00	770100
Drobný hmotný majetok – tlačiareň + kábel OÚ	223,20	770200
Drobný hmotný majetok – IP kamera OÚ	468,00	770200
Drobný hmotný majetok – Kamera ŠPZ OÚ	1 198,92	770200
Drobný hmotný majetok – verejné osvetlenie náhrady 10 ks	1 590,24	770200
Drobný hmotný majetok – tlačiareň KYOCERA OÚ	1 698,96	770200

Čl. VII

Informácie o rozpočte a hodnotenie plnenia rozpočtu

Informácie o rozpočte a hodnotenie plnenia rozpočtu - tabuľka č.12-14

Textová časť k tabuľke č.12-14:

Rozpočet obce bol schválený obecným zastupiteľstvom dňa 12. 12. 2020 uznesením č. 185/2020.

Zmeny rozpočtu:

Poradové číslo zmeny	Dátum vykonanej zmeny rozpočtu v roku 2019 rozpočtovým opatrením schválená uznesením č./dňa, príp. opatrenie vykonané starostom – rozp. opatrenie podľa §14 ods.2 písm. a),b),c)	Zmena rozpočtu rozpoč. opatrením schválená uznesením
1/2021	31. 03. 2021	starosta
2/2021	28. 04. 2021	uznesenie č. 199/2021
3/2021	31. 05. 2021	starosta
4/2021	30. 06. 2021	starosta
5/2021	31. 07. 2021	starosta

Obec Rajecká Lesná
Poznámky individuálnej účtovnej závierky zostavenej k 31. decembru 2021

6/2021	27. 08. 2021	uznesenie č. 219/2021
7/2021	31. 08. 2021	starosta
8/2021	30. 09. 2021	starosta
9/2021	31. 10. 2021	starosta
10/2021	30. 11. 2021	starosta
11/2021	31. 12. 2021	starosta

Výška dlhu obce podľa § 17 ods. 7 -8 zákona č.583/2004 Z.z. o rozpočtových pravidlách územnej samosprávy a o zmene a doplnení niektorých zákonov v z.n.p. za bežné účtovné obdobie a bezprostredne predchádzajúce účtovné obdobie je uvedená v tabuľke č.15.

Celková suma dlhu obce k 31. 12. 2021 je 247 443,66 €, je to suma zo záväzkov z poskytnutého úveru ŠFRB a návratnej finančnej výpomoci poskytnutej Ministerstvom financií Slovenskej republiky. Dlh voči ŠFRB predstavuje k 31. 12. 2021 sumu vo výške 223 008,66 € a voči Ministerstvu financií Slovenskej republiky predstavuje dlh k 31. 12. 2021 vo výške 24 435,00 €.

Čl. VIII

Informácie o skutočnostiach, ktoré nastali po dni, ku ktorému sa zostavuje účtovná závierka do dňa zostavenia účtovnej závierky

Informácie o skutočnostiach, ktoré nastali po dni, ku ktorému sa zostavuje účtovná závierka do dňa zostavenia účtovnej závierky

a) iné mimoriadne skutočnosti

Opis skutočností:

Na začiatku roka 2022 má významný negatívny finančný dopad výrazné zvýšenie cien energií. V prípade, ak vláda SR neprijme opatrenia na reguláciu týchto cien, prípadne nebudú tieto vysoké ceny samospráve refundované iným spôsobom, bude mať uvedené za následok, že samospráva nebude môcť realizovať žiadne investície.

Upozorňujeme aj na skutočnosť pokračovania šírenia ochorenia COVID - 19 a jeho mutácií, čo má negatívny vplyv na fungovanie obce.