

SPRÁVA NEZÁVISLÉHO AUDÍTORA
Spoločníkovi a konateľovi spoločnosti

Správa z auditu účtovnej závierky

Názor

Uskutočnili sme audit účtovnej závierky spoločnosti **JT – PARTNER, s.r.o., Krivec 3132, Hriňová 962 05, IČO: 36 040 720** (ďalej len „Spoločnosť“), ktorá obsahuje súvahu k 31. decembru 2021, výkaz ziskov a strát za rok končiaci sa k uvedenému dátumu, a poznámky, ktoré obsahujú súhrn významných účtovných zásad a účtovných metód.

Podľa nášho názoru priložená účtovná závierka poskytuje pravdivý a verný obraz finančnej situácie Spoločnosti k 31. decembru 2021 a výsledku jej hospodárenia za rok končiaci sa k uvedenému dátumu podľa zákona č. 431/2002 Z.z. o účtovníctve v znení neskorších predpisov (ďalej len „zákon o účtovníctve“).

Audit sme vykonali podľa medzinárodných auditorských štandardov (International Standards on Auditing, ISA). Naša zodpovednosť podľa týchto štandardov je uvedená v odseku Zodpovednosť audítora za audit účtovnej závierky. Od Spoločnosti sme nezávislí podľa ustanovení zákona č. 423/2015 o štatutárnom audite a o zmene a doplnení zákona č. 431/2002 Z. z. o účtovníctve v znení neskorších predpisov (ďalej len „zákon o štatutárnom audite“) týkajúcich sa etiky, vrátane Etického kódexu audítora, relevantných pre náš audit účtovnej závierky a splnili sme aj ostatné požiadavky týchto ustanovení týkajúcich sa etiky. Sme presvedčení, že auditorské dôkazy, ktoré sme získali, poskytujú dostatočný a vhodný základ pre náš názor.

Zdôraznenie skutočnosti

Ako sa detailnejšie uvádza v Čl.II bod 1 poznámok účtovnej závierky, účtovná závierka bola zostavená za predpokladu, že spoločnosť bude nepretržite pokračovať vo svojej činnosti. Nepriaznivo vychádza porovnanie vlastného imania k záväzkom, v dôsledku uvedeného je spoločnosť v zmysle ustanovení Obchodného zákonníka definovaná ako „spoločnosť v kríze“. Napriek uvedenej skutočnosti spoločnosť platila a platí záväzky voči štátnym inštitúciám, finančným inštitúciám a hlavným dodávateľom v lehote splatnosti. Manažment spoločnosti prijíma opatrenia, aby sa stav „spoločnosti v kríze“ v blízkej budúcnosti zmenil. Spoločnosť pracuje na novom projekte Výroba hydrolyzovaných instantných proteínových izolátov. Realizáciou projektu budú zavedené nové výrobné procesy a na trh bude uvedený nový produkt s výťažkom zo srvátky. Dôjde k zvýšeniu efektívnosti výroby a zabezpečí sa vyššia kvalita vyrábaných produktov, čo v konečnom dôsledku zabezpečí vyšší predaj a tým aj zvyšovanie tržieb.

Iná skutočnosť

Bez vplyvu na náš názor upozorňujeme na skutočnosť, že spoločnosť k 31.12.2021 vykazuje záporné vlastné imanie vo výške 189 567 eur. Cudzíe zdroje - záväzky predstavujú 73 % a účty časového rozlíšenia – dotácie vykázané v pasívach 27 %. To znamená, že majetok je krytý len cudzími zdrojmi.

Zodpovednosť štatutárneho orgánu za účtovnú závierku

Štatutárny orgán je zodpovedný za zostavenie tejto účtovnej závierky tak, aby poskytovala pravdivý a verný obraz podľa zákona o účtovníctve a za tie interné kontroly, ktoré považuje za potrebné na zostavenie účtovnej závierky, ktorá neobsahuje významné nesprávnosti, či už v dôsledku podvodu alebo chyby.

Pri zostavovaní účtovnej závierky je štatutárny orgán zodpovedný za zhodnotenie schopnosti Spoločnosti nepretržite pokračovať vo svojej činnosti, za opísanie skutočností týkajúcich sa nepretržitého pokračovania v činnosti, ak je to potrebné, a za použitie predpokladu nepretržitého pokračovania v činnosti v účtovníctve, ibaže by mal v úmysle Spoločnosť zlikvidovať alebo ukončiť jej činnosť, alebo by nemal inú realistickú možnosť než tak urobiť.

Zodpovednosť audítora za audit účtovnej závierky

Našou zodpovednosťou je získať primerané uistenie, či účtovná závierka ako celok neobsahuje významné nesprávnosti, či už v dôsledku podvodu alebo chyby, a vydať správu audítora, vrátane názoru. Primerané uistenie je uistenie vysokého stupňa, ale nie je zárukou toho, že audit vykonaný podľa medzinárodných audítorských štandardov vždy odhalí významné nesprávnosti, ak také existujú. Nesprávnosti môžu vzniknúť v dôsledku podvodu alebo chyby a za významné sa považujú vtedy, ak by sa dalo odôvodnene očakávať, že jednotlivito alebo v súhrne by mohli ovplyvniť ekonomické rozhodnutia používateľov, uskutočnené na základe tejto účtovnej závierky.

V rámci auditu uskutočneného podľa medzinárodných audítorských štandardov, počas celého auditu uplatňujeme odborný úsudok a zachovávame profesionálny skepticizmus. Okrem toho:

- Identifikujeme a posudzujeme riziká významnej nesprávnosti účtovnej závierky, či už v dôsledku podvodu alebo chyby, navrhujeme a uskutočňujeme audítorské postupy reagujúce na tieto riziká a získavame audítorské dôkazy, ktoré sú dostatočné a vhodné na poskytnutie základu pre náš názor. Riziko neodhalenia významnej nesprávnosti v dôsledku podvodu je vyššie ako toto riziko v dôsledku chyby, pretože podvod môže zahŕňať tajnú dohodu, falšovanie, úmyselné vynechanie, nepravdivé vyhlásenie alebo obídenie internej kontroly.
- Oboznamujeme sa s internými kontrolami relevantnými pre audit, aby sme mohli navrhnúť audítorské postupy vhodné za daných okolností, ale nie za účelom vyjadrenia názoru na efektívnosť interných kontrol Spoločnosti.
- Hodnotíme vhodnosť použitých účtovných zásad a účtovných metód a primeranosť účtovných odhadov a uvedenie s nimi súvisiacich informácií, uskutočnené štatutárnym orgánom.
- Robíme záver o tom, či štatutárny orgán vhodne v účtovníctve používa predpoklad nepretržitého pokračovania v činnosti a na základe získaných audítorských dôkazov záver o tom, či existuje významná neistota v súvislosti s udalosťami alebo okolnosťami, ktoré by mohli významne spochybniť schopnosť Spoločnosti nepretržite pokračovať v činnosti. Ak dospejeme k záveru, že významná neistota existuje, sme povinní upozorniť v našej správe audítora na súvisiace informácie uvedené v účtovnej závierke alebo, ak sú tieto informácie nedostatočné, modifikovať náš názor. Naše závery vychádzajú z audítorských dôkazov získaných do dátumu vydania našej správy audítora. Budúce udalosti alebo okolnosti však môžu spôsobiť, že Spoločnosť prestane pokračovať v nepretržitej činnosti.
- Hodnotíme celkovú prezentáciu, štruktúru a obsah účtovnej závierky vrátane informácií v nej uvedených, ako aj to, či účtovná závierka zachytáva uskutočnené transakcie a udalosti spôsobom, ktorý vedie k ich vernému zobrazeniu.

Správa k informáciám, ktoré sa uvádzajú vo výročnej správe

Štatutárny orgán je zodpovedný za informácie uvedené vo výročnej správe, zostavenej podľa požiadaviek zákona o účtovníctve. Náš vyššie uvedený názor na účtovnú závierku sa nevzťahuje na iné informácie vo výročnej správe.

V súvislosti s auditom účtovnej závierky je našou zodpovednosťou oboznámenie sa s informáciami uvedenými vo výročnej správe a posúdenie, či tieto informácie nie sú vo významnom nesúlade s auditovanou účtovnou závierkou alebo našimi poznatkami, ktoré sme získali počas auditu účtovnej závierky, alebo sa inak zdajú byť významne nesprávne.

Posúdili sme, či výročná správa Spoločnosti obsahuje informácie, ktorých uvedenie vyžaduje zákon o účtovníctve.

Na základe prác vykonaných počas auditu účtovnej závierky, podľa nášho názoru:

- informácie uvedené vo výročnej správe zostavenej za rok 2021 sú v súlade s účtovnou závierkou za daný rok,
- výročná správa obsahuje informácie podľa zákona o účtovníctve.

Okrem toho, na základe našich poznatkov o účtovnej jednotke a situácii v nej, ktoré sme získali počas auditu účtovnej závierky, sme povinní uviesť, či sme zistili významné nesprávnosti vo výročnej správe, ktorú sme obdržali pred dátumom vydania tejto správy audítora. V tejto súvislosti neexistujú zistenia, ktoré by sme mali uviesť.

Banská Bystrica, 12. apríla 2022

EKONAUDIT s.r.o.
Kvetinová 16, Banská Bystrica
Licencia SKAU č. 22
O.R. Okresný súd Banská Bystrica
Oddiel Sro vl. č. 949/S

Ing. Janka Gregorová
Banská Bystrica
Zodpovedný audítor
Licencia SKAU č. 72

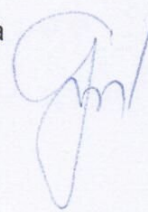

**JT PARTNER, s.r.o., Krivec 3132, 96205 Hriňová,
IČO 36040720**

Výroční správa za rok 2021

OBSAH

- 1. Základné informácie o spoločnosti**
- 2. Vývoj a stav finančného hospodárenia , finančnej analýzy, výsledkov z oblasti výroby a obchodu**
- 3. Ostatné informácie**
- 4. Návrh na rozdelenie výsledku hospodárenia**
- 5. Predpokladaný vývoj činnosti spoločnosti na rok 2022**
- 6. Účtovná závierka**
- 7. Správa audítora**

1. ZÁKLADNÉ INFORMÁCIE O SPOLOČNOSTI

Obchodné meno :	JT – PARTNER s.r.o.
Sídlo:	Krivec 3132, 962 05 Hriňová
PSČ:	962 05
Právna forma:	Spoločnosť s ručením obmedzeným
Dátum zápisu do OR:	28.3.2000
Registrácia:	Spoločnosť zapísaná v Obchodnom registri Okresného súdu Banská Bystrica, oddiel Sro, vložka č. 6366/S
Základné imanie:	6 639 EUR
IČO:	36040720
DIČ:	2020068985

Predmet podnikania spoločnosti

- kúpa tovaru za účelom jeho predaja iným prevádzkovateľom živnosti(veľkoobchod) v rozsahu voľných živností
- kúpa tovaru za účelom jeho predaja konečnému spotrebiteľovi (maloobchod) v rozsahu voľných živností
- sprostredkovanie obchodu a služieb
- zemné práce v rozsahu voľných živností
- výroba, montáž, servis zariadení pre poľnohospodársku a potravinársku výrobu v rozsahu remeselných živností
- vývoj zariadení pre poľnohospodársku a potravinársku výrobu
- uskutočňovanie stavieb a ich zmien
- uskutočňovanie jednoduchých stavieb, drobných stavieb a ich zmien
- výkon činnosti stavebného dozoru – pozemné stavby
- spracovanie sŕvátky
- opracovanie drevnej hmoty a výroba komponentov z dreva
- prevádzkovanie verejnej kanalizácie vrátane čistiarne odpadových vôd
- spracovanie iných ako nebezpečných odpadov z čistiarne odpadových vôd na energetické a kŕmne účely
- výroba kŕmnych zmesí

Orgány spoločnosti

Štatutárny orgán spoločnosti : Miroslav Mišík, konateľ spoločnosti
Spoločník spoločnosti: Ján Malatinec

2. VÝVOJ A STAV FINANČNÉHO HOSPODÁRENIA, FINANČNEJ ANALÝZY, VÝSLEDKOV Z OBLASTI VÝROBY

Vývoj a stav finančného hospodárenia

Spoločnosť JT- PARTNER s.r.o je spoločnosť, ktorá je zameraná na predaj sušených produktov. V roku 2021 spoločnosť dosiahla zisk vo výške 83 471 EUR. Z hospodárskej činnosti bol zisk vo výške 236 125 EUR, z finančnej činnosti spoločnosť vykazuje stratu vo výške -139 866 EUR. Spoločnosť čerpala v minulom období úvery na nákup technológií, úroky z týchto úverov prestavovali sumu 128 775 EUR a vo veľkej miere ovplyvnili výsledok hospodárenia z finančnej činnosti.

Celkový majetok spoločnosti na konci roka 2021 bol v hodnote 15 601 184 EUR. Krátkodobé pohľadávky predstavovali sumu 156 002 EUR. Z toho pohľadávky z obchodného styku predstavovali sumu 155 145 EUR. V roku 2020 boli pohľadávky vo výške 111 368 EUR.

Celkové záväzky na konci roka 2021 predstavovali sumu 11 495 396 EUR. Z toho úvery boli vo výške 7 826 369 EUR. V roku 2020 predstavovali úvery sumu 6 168 149 EUR. Spoločnosť v roku 2021 čerpala úvery vo výške 3 120 536 EUR. Úvery boli čerpané na nové technológie v rámci projektu Výroba hydrolyzovaných instantných proteínových izolátov, ktoré budú uvedené do prevádzky v roku 2022. V roku 2021 spoločnosť splatila úvery v sume 1 462 316 EUR. Krátkodobé záväzky predstavovali sumu 3 596 578 EUR. Z toho záväzky z obchodného styku boli v sume 3 445 012 EUR a predstavovali 95,79 % z krátkodobých záväzkov. V roku 2021 došlo v porovnaní s rokom 2020 k zvýšeniu záväzkov z obchodného styku o sumu 418 680 EUR. Záväzky voči zamestnancom boli vykázané v sume 60 949 EUR a záväzky zo sociálneho poistenia a daňové záväzky tvorili sumu 62 692 EUR. Rozdiel tvorili rezervy, odložený daňový záväzok a záväzky zo sociálneho fondu vo výške 72 449 EUR.

Nepriaznivo vychádza porovnanie vlastného imania k záväzkom, v dôsledku uvedeného je spoločnosť v zmysle ustanovení Obchodného zákonníka definovaná ako „spoločnosť v kríze“. Spoločnosť vykazuje záporné vlastné imanie. Napriek uvedenej skutočnosti spoločnosť platila a platí záväzky voči štátnym inštitúciám, finančným inštitúciám a hlavným dodávateľom v lehote splatnosti. Manažment spoločnosti prijíma opatrenia, aby sa stav „spoločnosti v kríze“ v blízkej budúcnosti zmenil. Spoločnosť uviedla do používania novú technológiu „Pasterizačná stanica srvátky“. Srvátka sa bude pripravovať pomocou novej BAT technológie, čím sa zvýši kvalita a predĺži sa záruka jednotlivých produktov. Dôjde k zvýšeniu konkurencieschopnosti výrobkov a tým aj k zvýšeniu predaja. Výrobná linka je plnoautomatizovaná, čím sa odstráni manuálna práca a dôjde k úspore výrobných nákladov. Uvedením technológie do prevádzky spoločnosť plánuje postupné zvyšovanie tržieb v nasledujúcich rokoch.

Spoločnosť posúdila vplyv možného dopadu v súvislosti so situáciou ohľadom pandémie COVID 19. Spoločnosť prehodnotila všetky možné riziká a neistoty ako aj svoje podnikateľské aktivity na majetkovú a finančnú situáciu spoločnosti a jej zamestnancov. Manažment bude aj naďalej pokračovať v monitorovaní potenciálneho dopadu na spoločnosť v súvislosti s pandemiou COVID 19 a podnikne všetky možné kroky na zmiernenie akýchkoľvek negatívnych účinkov na spoločnosť a jej zamestnancov.

V súvislosti s vojnovým konfliktom na Ukrajine vedenie Spoločnosti urobilo analýzu možných účinkov a následkov na Spoločnosť a dospelo k názoru, že v súčasnosti nemajú významné nepriaznivé dopady na Spoločnosť (okrem rastúcich cien vstupov, najmä pohonných hmôt, energií, materiálov, tovarov a služieb). Vedenie Spoločnosti nepredpokladá významné ohrozenie predpokladu nepretržitého pokračovania v činnosti v blízkej budúcnosti (t. j. počas nasledujúcich 12 mesiacov od dátumu zostavenia VS).

Čistý obrat bol v roku 2021 dosiahnutý vo výške 8 568 913 EUR. Oproti roku 2020 bol čistý obrat vyšší o 309 180 EUR. Tržby za služby boli vo výške 183 893 EUR. Podstatnú časť tržieb za služby tvorili služby za čistenie odpadových vôd. Ďalšou dôležitou zložkou výnosov sú ostatné výnosy z hospodárskej činnosti vo výške 2 755 114 EUR. Z celkových ostatných výnosov na hospodársku činnosť tvorili dotácie na nákup dlhodobého hmotného majetku sumu 817 907 EUR. Medzi najväčšie nákladové položky patrila spotreba materiálu a energií, ktorá bola vo výške 5 454 869 EUR. Náklady na spotrebu v porovnaní s rokom 2020 boli približne na rovnakej úrovni. Osobné náklady tvorili sumu 1 327 016 EUR. Oproti roku 2020 došlo k nárastu osobných nákladov o sumu 114 278 EUR.

K zvýšeniu osobných nákladov došlo z dôvodu úpravy mzdových nákladov zamestnancov. Ďalšou významnou zložkou nákladov boli odpisy vo výške 1 787 358 EUR. V roku 2020 odpisy predstavovali sumu 2 913 969. Došlo z níženiu odpisov vo výške 1 126 611 EUR, z dôvodu odpísania niektorých technológií. Úroky z poskytnutých úverov vo výške 128 775 EUR.

SÚVAHA (skrátaná v EUR)	k 31.12.2021	k 31.12.2020
SPOLU MAJETOK	15 601 184	14 190 484
Neobežný majetok	14 426 019	13 306 232
Dlhodobý nehmotný majetok		0
Dlhodobý hmotný majetok	14 426 019	13 306 232
Obežný majetok	1 157 587	867 711
Zásoby	997 541	755 435
Krátkodobé pohľadávky	156 002	111 368
Finančné účty	4 044	908
Časové rozlíšenie	17 578	16 541
SPOLU VLASTNÉ IMANIE A ZAVÄZKY	15 601 184	14 190 484
Vlastné imanie	-189 567	-273 037
Základné imanie	6 639	6 639
Zákonné rezervné fondy	332	332
Výsledok hospodárenia minulých rokov	-280 009	429 071
Výsledok hospodárenia za účtovné obdobie	83 471	-709 079
Záväzky	11 495 396	9 353 024
Dlhodobé záväzky	1 627	25
Krátkodobé záväzky	3 596 578	3 127 525
Bankové úvery a výpomoci	7 826 369	6 168 149
Rezervy	70 822	57 325
Časové rozlíšenie	4 295 355	5 110 497

VÝKAZ ZISKOV A STRÁT (skrátенý v EUR)	k 31.12.2021	k 31.12.2020
Čistý obrat	8 568 913	8 259 733
Výnosy z hospodárskej činnosti	11 482 139	10 933 277
Náklady na hospodársku činnosť	11 246 014	11 494 264
Pridaná hodnota	2 632 027	2 227 517
Výsledok hospodárenia z hospodárskej činnosti	236 125	-560 987
Výsledok hospodárenia z finančnej činnosti	-139 866	-145 584
Daň z príjmov	12 788	2 508
Výsledok hospodárenia za účtovné obdobie po zdanení	83 471	-709 079

Ukazovatele finančnej analýzy

Aktíva	EUR	%	Pasíva	EUR	%
Nehmotný dlhodobý majetok	0	0,00	Základné imanie	6 639	0,04
Dlhodobý. hmotný majetok	14 426 019	92,47	Fondy	332	0,00
Finančný majetok	0	0,00	Zisk/minulé + bežné odb.	-196 538	-1,26
Neobežný majetok	14 426 019	92,47	Vlastný kapitál	-189 567	-1,22
Peňažné prostriedky	4 044	0,03			0,00
Pohľadávky	156 002	1,00	Dlhodobý cudzí kapitál	5 360 191	34,36
Zásoby	997 541	6,39	Krátkodobý cudzí kapitál	6 135 205	39,33
Obežný majetok	1 157 587	7,42	Cudzí kapitál-závazky	11 495 396	73,68
Položky čas. rozlíšenia	17 578	0,11	Položky čas. rozlíšenia	4 295 355	27,53
Aktíva celkom	15 601 184	100,00	Pasíva celkom	15 601 184	100,00

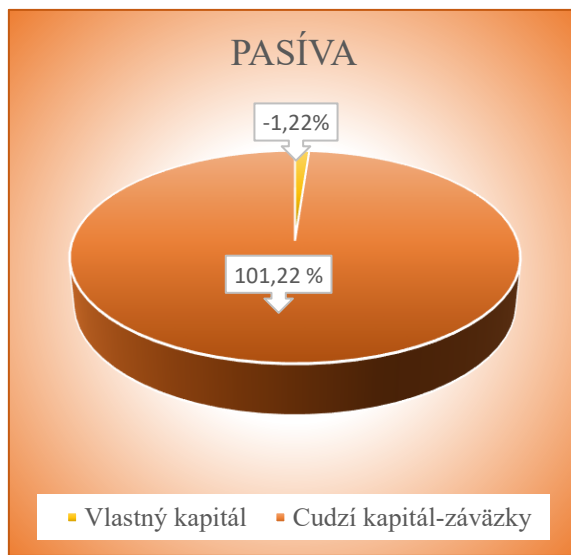

Miera finančnej samostatnosti

$$\frac{\text{Vlastný kapitál}}{\text{Cudzí kapitál}} = \frac{-189\,567}{11\,495\,396} = -1,65\%$$

Podiel cudzieho kapitálu

$$\frac{\text{Cudzí kapitál}}{\text{Vlastný kapitál}} = \frac{11\,495\,396}{-189\,567} = -6064,03\%$$

Podiel vlastného kapitálu

$$\frac{\text{Vlastný kapitál}}{\text{Pasíva celkom}} = \frac{-189\,567}{15\,601\,184} = -1,22\%$$

Celková zadlženosť

$$\frac{\text{Cudzí kapitál}}{\text{Aktíva celkom}} = \frac{11\,495\,396}{15\,601\,184} = 73,68\%$$

Miera dlhodobej zadlženosti

$$\frac{\text{Cudzí kapitál dlhodobý}}{\text{Vlastný kapitál}} = \frac{5\,358\,564}{-189\,567} = 2826,74\%$$

Ukazovateľ úverovej zadlženosti

$$\frac{\text{Úvery}}{\text{majetok}} = \frac{7\,826\,369}{15\,601\,184} = 50,17\%$$

Likvidita**Okamžitá likvidita**

$$\frac{\text{Peňažné prostriedky}}{\text{Krátkodobý cudzí kapitál}} = \frac{4\,044}{6\,135\,205} = 0,07\%$$

Bežná likvidita

$$\frac{\text{Peň.prostriedky+krátkodobé pohľ.}}{\text{Krátkodobý cudzí kapitál}} = \frac{4\,044 + 156\,002}{6\,135\,205} = 2,61\%$$

Celková likvidita

$$\frac{\text{Obežný majetok}}{\text{Krátkodobý cudzí kapitál}} = \frac{1\,157\,587}{6\,135\,205} = 18,87\%$$

Priemerná doba inkasa (doba obratu pohľadávok)

$$\frac{\text{Pohľadávky}}{\text{Tržby}} * \text{počet dní} = \frac{156\,002}{11\,482\,139} * 360 = 4,89$$

Doba obratu zásob

$$\frac{\text{Zásoby (priem.stav)}}{\text{Tržby}} * \text{počet dní} = \frac{997\,541}{11\,482\,139} * 360 = 31,28$$

Rentabilita vložených prostriedkov

$$\frac{\text{zisk}}{\text{vložené prostriedky}} = \frac{83\,471}{15\,601\,184} = 0,54\%$$

t.j. na 1 EUR vložených prostriedkov pripadá 0,54 centov zisku

$$\frac{\text{zisk}}{\text{vlastné imanie}} = \frac{83\,471}{-189\,567} = 44,03\%$$

t.j. na 1 EUR vlastného imania pripadá 44,03 EUR zisku

Rentabilita výnosov

$$\frac{\text{zisk}}{\text{výnosy}} = \frac{-189\,567}{11\,482\,139} = -1,65\%$$

t.j. na 1 EUR výnosov pripadá -1,65 EUR zisku

Rentabilita nákladov

$$\frac{\text{zisk}}{\text{náklady}} = \frac{-189\,567}{11\,398\,668} = -1,66\%$$

t.j. na 1 EUR nákladov pripadá -1,66 EUR zisku

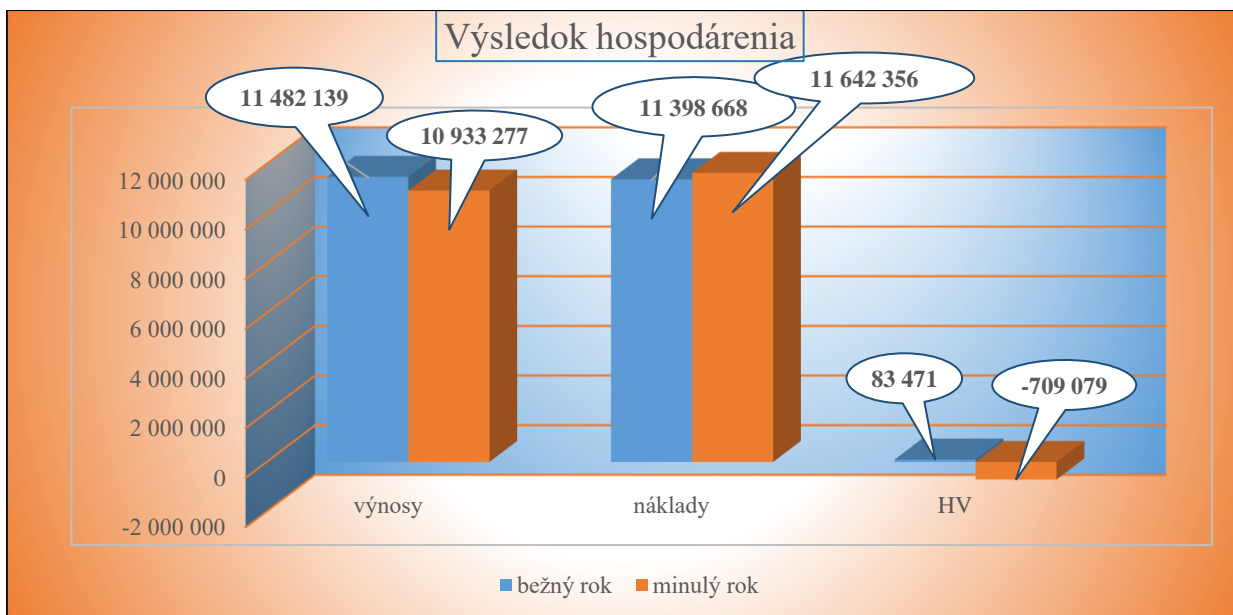

Výsledky z oblasti výroby a obchodu

Výrobná činnosť

Spoločnosť prevádzkuje výrobné činnosti na spracovanie druhotných surovín, t. j. srvátky, bielych vôd a technologických vôd. Sú to jedinečné výrobné celky. Srvátka je druhotná surovina pri výrobe syra, vzniká ako vedľajší produkt, ktorý sa v súčasnej dobe v žiadnom podniku na Slovensku nespracováva. Väčšina tohto produktu sa v našej krajine používa na kŕmne účely. Naša spoločnosť ako jedna z prvých v krajinách bývalej východnej Európy vyrába z týchto produktov sušené výrobky ako sú WPC, laktóza, permeát a pod. Tieto výrobky sa v súčasnosti vyrábajú len v Poľskej republike a v krajinách západnej Európy. Výrobný postup je najmodernejším technologickým riešením nielen v Európskej únii ale aj v celosvetovom meradle. Zahŕňa nové zdokonalené výrobné metódy na využitie zložiek, ktoré sa v bielych mliečnych vodách nachádzajú. Spoločnosť naplnila svoje stanovené ciele, ktoré si určila. Došlo k zvýšeniu konkurencieschopnosti spoločnosti. Sme jediným výrobcom daného produktu na Slovensku a v rámci Európy. Konkurujeme spoločnostiam ako sú POLMLEK OLSZTYN Sp. z o.o., Poland, NESTLÉ S.A., Switzerland, MEGGLE AG, Germany a FRIESLAND CAMPINA, The Netherlands, ktoré vyrábajú ekvivalent produktu KP1. Konkurencieschopnosť vzrástla hlavne v oblasti odbytovej v rámci ponuky nového produktu. A tiež vzrástla konkurencieschopnosť aj z hľadiska ekonomického a finančného postavenia spoločnosti. Spoločnosť sa tak dostáva na pozíciu zaujímavého a spoľahlivého obchodného partnera a zaujímavého klienta finančných inštitúcií. Nemožno opomenúť ani to, že sa posilnila aj konkurencieschopnosť a atraktivita Banskobystrického kraja.

V spoločnosti JT PARTNER s.r.o. bolo v roku 2021 nakúpené 114 245 245 kg srvátky, ktorá bola použitá na výrobu sušených produktov ako sú WPC, sušený cmar, laktóza, srvátkový permeát a sušený MPC.

Nákup srvátky v jednotlivých mesiacoch

Mesiac:	Litre srvátky
Január	8 875 256
Február	8 416 665
Marec	10 682 044
Apríl	10 518 428
Máj	10 386 131
Jún	9 472 745
Júl	10 417 955
August	8 672 023
September	7 550 648
Október	9 673 439
November	8 982 393
December	10 597 519
Spolu:	114 245 245

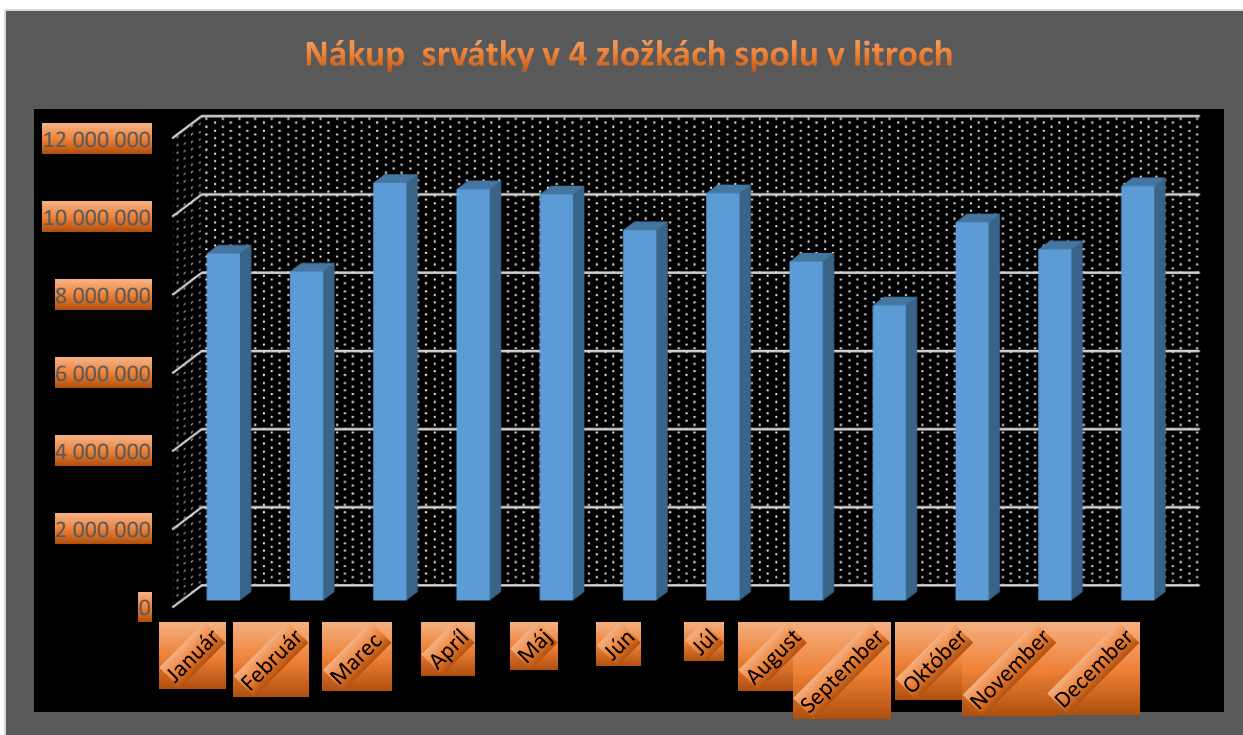

Spoločnosť v roku 2021 vyrobila 2256 kg sušeného MPC, 149 110 kg sušeného cmaru, 765 500 kg WPC 80 %, 16425 kg WPC bez laktózy, 2 447 125 kg laktózy, 150 875 kg laktózy 100 mes. a 2 092 655 kg srvátkového permeátu.

Výroba sušených výrobkov

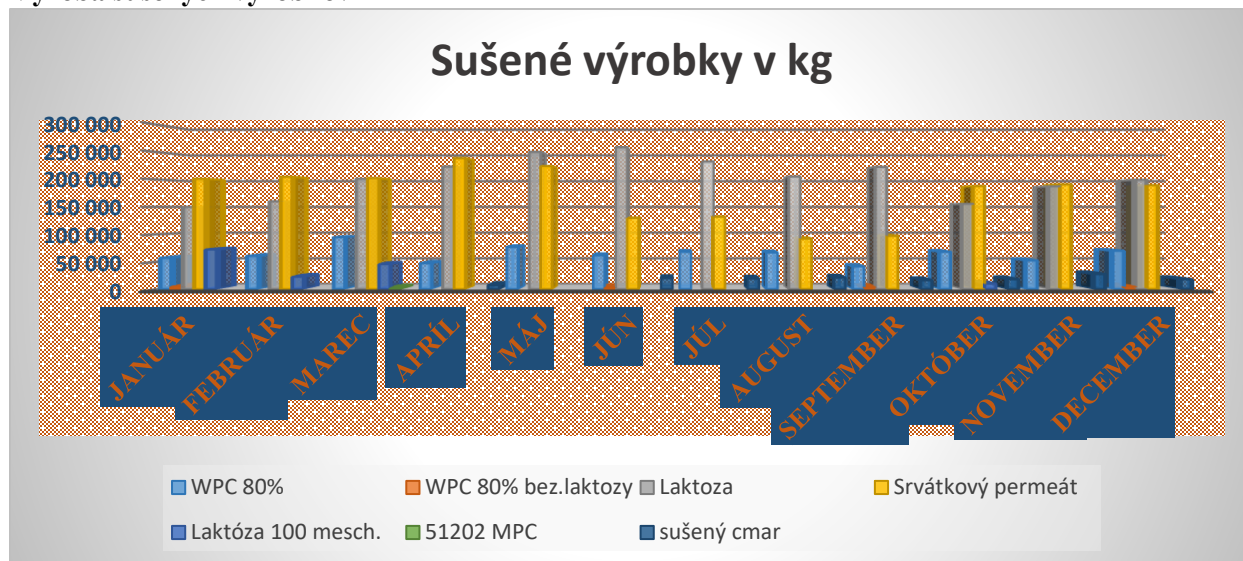

Obchodná činnosť

Obchodná činnosť spoločnosti JT - PARTNER, s. r. o. bola v roku 2021 zameraná najmä na predaj vlastných výrobkov spoločnostiam KOLIBA a. s. a KOLIBA Trade, s. r. o. Spoločnosť KOLIBA Trade, s. r. o. realizovala obchodnú činnosť v rámci Slovenskej republiky a zahraničných krajín a spoločnosť KOLIBA a. s. spracovávala predané výrobky ďalej vo výrobnom procese.

V roku 2021 celkový predaj vlastných výrobkov predstavoval **8 105 660 EUR**. Rozhodujúci podiel na tomto predaji mala spoločnosť KOLIBA Trade, s. r. o.

Nasledujúci graf zobrazuje percentuálny podiel odberateľov na celkových tržbách vlastných výrobkov spoločnosti JT - PARTNER, s. r. o. za rok 2021.

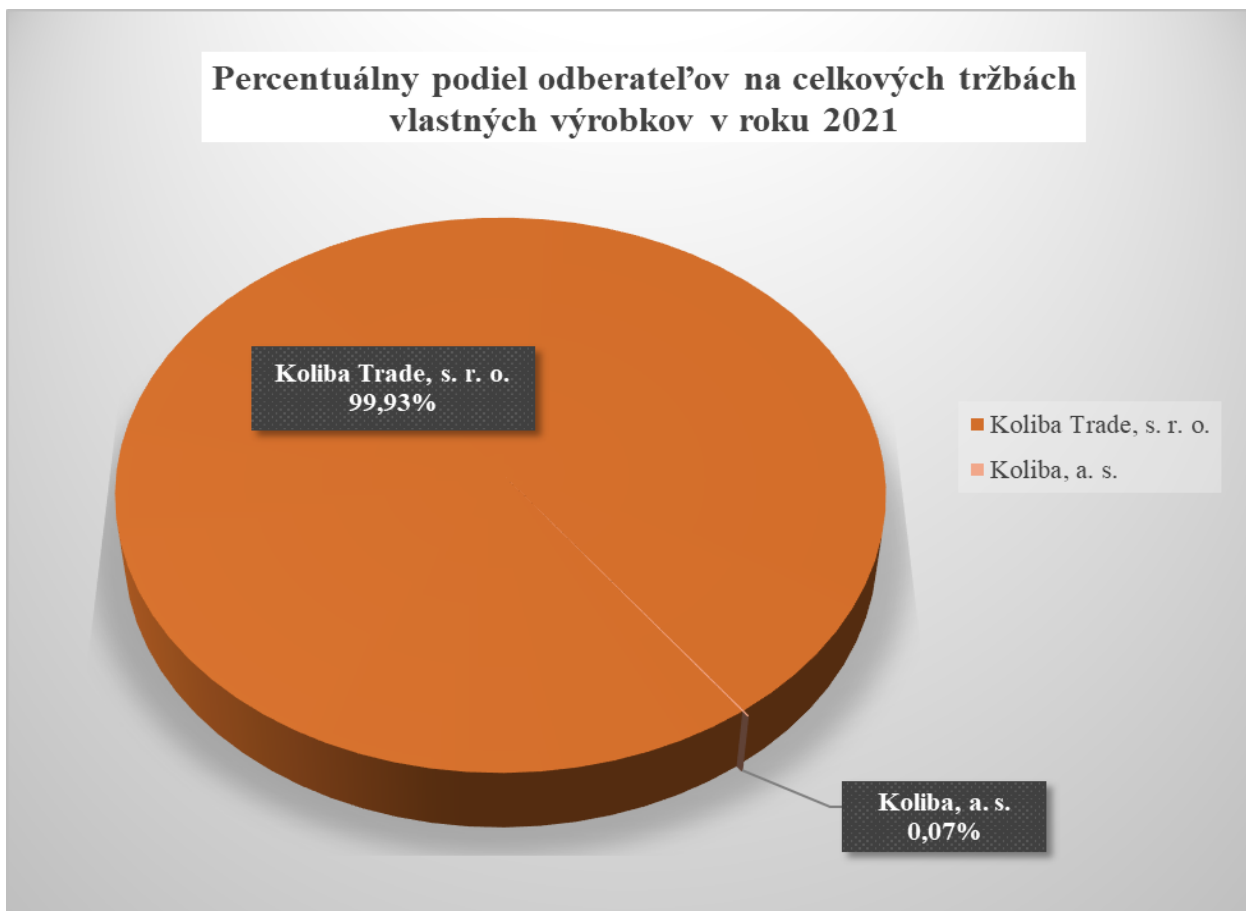

Hlavnými vlastnými výrobkami boli sušené výrobky - WPC, laktóza, permeát a cmar, ktoré boli predávané do spoločnosti KOLIBA Trade, s. r. o. za účelom predaja konečnému zákazníkovi. Do spoločnosti KOLIBA a. s. bola predaná srvátková smotana, ktorá je následne spracovaná vo výrobnom procese.

Uvedený graf zobrazuje percentuálny podiel výrobkov na celkových tržbách za vlastné výrobky v spoločnosti JT – PARTNER, s. r. o.

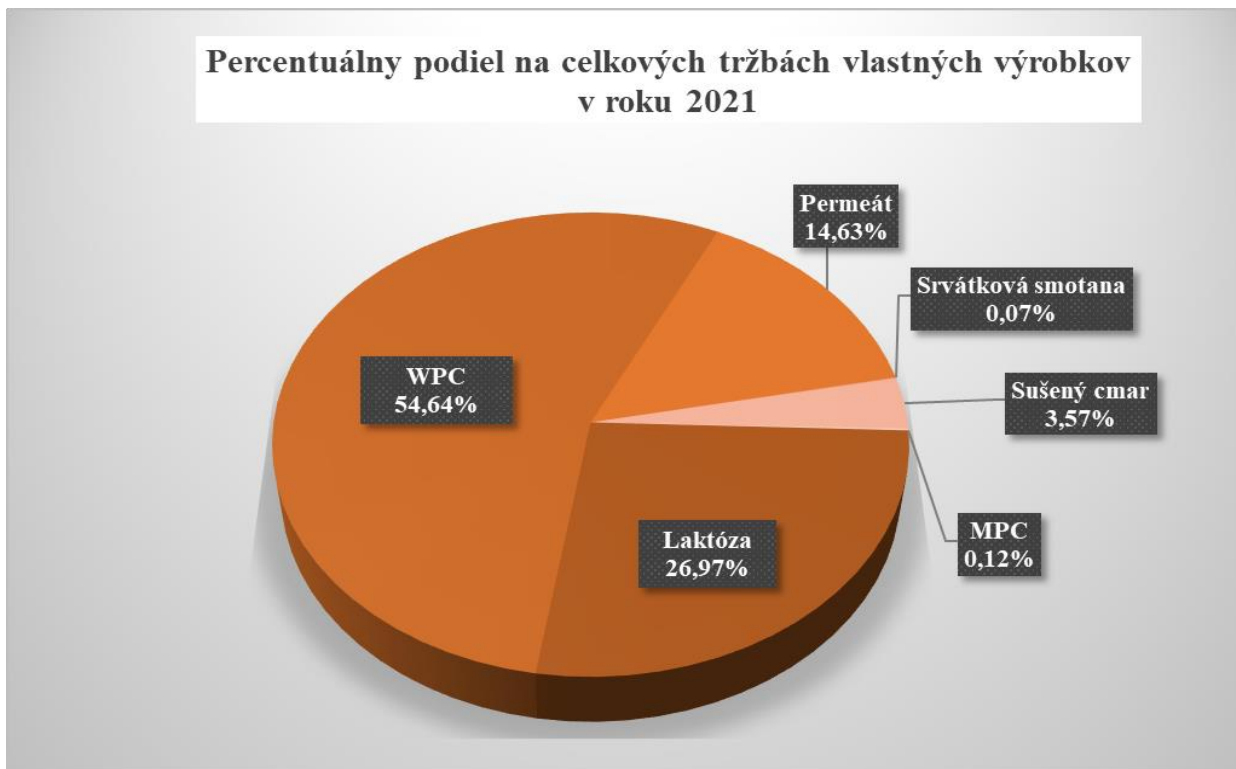

V nasledujúcej tabuľke sú uvedené vlastné výrobky s najvyšším percentuálnym podielom na tržbách vlastných výrobkov spoločnosti JT PARTNER, s. r. o. v roku 2021.

Názov výrobku	Tržby	% podiel na predaji vlastných výrobkov
WPC 80 % 15 kg	4 340 684 €	53,55%
Sušená laktóza monohydrát 25 kg	2 067 238 €	25,50%
Sušený srvátkový permeát	1 086 960 €	13,41%
Sušený cmar	289 720 €	3,57%
Sušená laktóza monohydrát 100 mesh 25 kg	118 600 €	1,46%
WPC 80% 15kg bez laktózy	87 915 €	1,08%

Spoločnosť JT - PARTNER, s. r. o. bude aj v budúcnosti pokračovať s predajom sušených produktov z dôvodu uspokojovania potrieb stálych zákazníkov spoločnosti KOLIBA Trade, s. r. o., u ktorých je už vybudované zázemie s predajom sušeného tovaru ako aj uspokojovania dopytu nových zákazníkov po našich výrobkoch na slovenskom aj zahraničnom trhu.

3. OSTATNÉ INFORMÁCIE

Udalosti osobitného významu, ktoré nastali po skončení účtovného obdobia:

- Po dátume vypracovania výročnej správy nenastali žiadne významné udalosti, ktoré by mali vplyv na majetkovú a finančnú situáciu spoločnosti

Náklady na činnosť v oblasti výskumu a vývoja:

- Spoločnosť nemá vlastný výskum a vývoj

Organizačné zložky umiestnené v zahraničí:

- Spoločnosť nemá organizačné zložky umiestnené v zahraničí

- **Vplyv spoločnosti na životné prostredie**

Spoločnosť uvádza do prevádzky inovatívne a moderné technológie, čo má pozitívny dopad na životné prostredie. Dochádza k priamu zníženiu využívania fosílnych palív a zníženiu množstva produkovaného odpadu.

- **Vplyv spoločnosti na zamestnanosť**

Spoločnosť v roku 2021 zamestnávala 54 zamestnancov. Spoločnosť si uvedomuje, že úspech spoločnosti závisí od ľudského kapitálu. Tento fakt si uvedomuje aj pri obsadzovaní pracovných miest, pretože len s kvalitnými a odborne vyspelými zamestnancami môže spoločnosť dosahovať dobré výsledky. Spoločnosť neustále realizuje nové projekty. V súvislosti so zavádzaním nových technológií spoločnosť vytvára nové pracovné miesta, ktoré priamo súvisia s obsluhou nových technológií. Pri uplatňovaní moderného riadenia ľudských zdrojov myslíme nielen na mzdové ohodnotenie, ale aj ostatné prvky, ktoré prispievajú k motivácii zamestnancov a tým k zvyšovaniu produktivity práce.

4. Návrh na rozdelenie výsledku hospodárenia

Spoločnosť v roku 2021 dosiahla hospodársky výsledok 83 471 vo výške EUR. Predpokladá sa, že hospodársky výsledok bude prevedený do nerozdeleného zisku minulých rokov.

5. Predpokladaný vývoj činnosti na rok 2022

Naďalej našim hlavným cieľom zostáva zvyšovanie konkurencieschopnosti podniku v celosvetovom meradle. Spoločnosť neustále rozširuje portfólio spoločnosti o nové produkty a služby, a rozširuje kapacity zavádzaním nových moderných technológií. Prevádzkovať a neustále zvyšovať priemyselnú výrobu – spracovávať doteraz nevyužívané obnoviteľné zdroje prostredníctvom najmodernejších inovačných technológií to sú ciele spoločnosti do budúcnosti. V roku 2022 bude spoločnosť pracovať na novom projekte Výroba hydrolyzovaných instantných proteínových izolátov. Realizáciou projektu budú zavedené na trh nové výrobné procesy a bude uvedený nový produkt s výťažkom zo srvátky. Dôjde k zvýšeniu efektívnosti výroby a zabezpečí sa vyššia kvalita vyrábaných produktov. Dôjde k zvýšeniu konkurencieschopnosti výrobkov a tým aj k zvýšeniu predaja. Výrobná linka je plnoautomatizovaná, čím sa odstráni manuálna práca a dôjde k úspore výrobných nákladov

Vízia spoločnosti:

Spoločnosť JT-PARTNER, s.r.o. ako vyhľadávaný výrobca sušených produktov je známy svojou flexibilitou a spoľahlivosťou pri uspokojovaní potrieb zákazníkov.

Strategickým cieľom spoločnosti sú zvýšenie konkurencieschopnosti spoločnosti využitím trhovej príležitosti v zhodnocovaní odpadového retentátu na palivo, nárast tržieb a zvýšenie trhových podielov spoločnosti, rozšírenie zákazníckej siete v rámci ďalších regiónov a akvizícia nových trhov.

ÚČTOVNÁ ZÁVIERKA

podnikateľov v podvojnom účtovníctve



zostavená k . . 2 0

Číselné údaje sa zarovnávajú vpravo, ostatné údaje sa píše zľava. Nevyplnené riadky sa ponechávajú prázdne.

Údaje sa vypĺňajú paličkovým písmom (podľa tohto vzoru), písacím strojom alebo tlačiarňou, a to čiernou alebo tmavomodrou farbou.

Á Ä B Ć D É F G H Í J K L M N O P Q R Š T Ú V X Ý Ž 0 1 2 3 4 5 6 7 8 9

Daňové identifikačné číslo	Účtovná závierka	Účtovná jednotka	Mesiac	Rok
IČO	riadna	malá	Za obdobie od	2 0
	mimoriadna	velká	do	2 0
SK NACE	priebežná	(vyznačí sa x)	Bezprostredne predchádzajúce obdobie od	2 0
			do	2 0

Priložené súčasti účtovnej závierky

 Súvaha (Úč POD 1-01)
(v celých eurách)

 Výkaz ziskov a strát (Úč POD 2-01)
(v celých eurách)

 Poznámky (Úč POD 3-01)
(v celých eurách alebo eurocentoch)

Obchodné meno (názov) účtovnej jednotky

Sídlo účtovnej jednotky

Ulica

Číslo

PSČ

Obec

Označenie obchodného registra a číslo zápisu obchodnej spoločnosti

Telefónne číslo

Faxové číslo

E-mailová adresa

Zostavená dňa:

. . 2 0

Schválená dňa:

. . 2 0

Podpisový záznam štatutárneho orgánu účtovnej jednotky alebo člena štatutárneho orgánu účtovnej jednotky alebo podpisový záznam fyzickej osoby, ktorá je účtovnou jednotkou:

Záznamy daňového úradu

Miesto pre evidenčné číslo

Odtlačok prezentačnej pečiatky daňového úradu



Ozna- čenie a	STRANA AKTÍV b	Číslo riadku c	Bežné účtovné obdobie		Bezprostredne predchádzajúce účtovné obdobie		
			1	Brutto - časť 1		Netto 2	Netto 3
				Korekcia - časť 2			
	SPOLU MAJETOK r. 02 + r. 33 + r. 74	01					
A.	Neobežný majetok r. 03 + r. 11 + r. 21	02					
A.I.	Dlhodobý nehmotný majetok súčet (r. 04 až r. 10)	03					
A.I.1.	Aktivované náklady na vývoj (012) - /072, 091A/	04					
2.	Softvér (013) - /073, 091A/	05					
3.	Oceniiteľné práva (014) - /074, 091A/	06					
4.	Goodwill (015) - /075, 091A/	07					
5.	Ostatný dlhodobý nehmotný majetok (019, 01X) - /079, 07X, 091A/	08					
6.	Obstarávaný dlhodobý nehmotný majetok (041) - /093/	09					
7.	Poskytnuté preddavky na dlhodobý nehmotný majetok (051) - /095A/	10					
A.II.	Dlhodobý hmotný majetok súčet (r. 12 až r. 20)	11					
A.II.1.	Pozemky (031) - /092A/	12					
2.	Stavby (021) - /081, 092A/	13					
3.	Samostatné hnuteľné veci a súbory hnuteľných vecí (022) - /082, 092A/	14					



Označenie a	STRANA AKTÍV b	Číslo riadku c	Bežné účtovné obdobie		Bezprostredne predchádzajúce účtovné obdobie
			1	2	
			Brutto - časť 1 Korekcia - časť 2	Netto	
				3	
4.	Pestovateľské celky trvalých porastov (025) - /085, 092A/	15			
5.	Základné stádo a ťažné zvieratá (026) - /086, 092A/	16			
6.	Ostatný dlhodobý hmotný majetok (029, 02X, 032) - /089, 08X, 092A/	17			
7.	Obstarávaný dlhodobý hmotný majetok (042) - /094/	18			
8.	Poskytnuté preddavky na dlhodobý hmotný majetok (052) - /095A/	19			
9.	Opravná položka k nadobudnutému majetku (+/- 097) +/- 098	20			
A.III.	Dlhodobý finančný majetok súčet (r. 22 až r. 32)	21			
A.III.1.	Podielové cenné papiere a podiely v prepojených účtovných jednotkách (061A, 062A, 063A) - /096A/	22			
2.	Podielové cenné papiere a podiely s podielovou účasťou okrem v prepojených účtovných jednotkách (062A) - /096A/	23			
3.	Ostatné realizovateľné cenné papiere a podiely (063A) - /096A/	24			
4.	Pôžičky prepojeným účtovným jednotkám (066A) - /096A/	25			
5.	Pôžičky v rámci podielovej účasti okrem prepojeným účtovným jednotkám (066A) - /096A/	26			
6.	Ostatné pôžičky (067A) - /096A/	27			
7.	Dlhové cenné papiere a ostatný dlhodobý finančný majetok (065A, 069A, 06XA) - /096A/	28			



Ozna- čenie a	STRANA AKTÍV b	Číslo riadku c	Bežné účtovné obdobie		Bezprostredne predchádzajúce účtovné obdobie
			1	2	
			Brutto - časť 1		Netto
			Korekcia - časť 2		
8.	Pôžičky a ostatný dlhodobý finančný majetok so zostatkovou dobou splatnosti najviac jeden rok (066A, 067A, 069A, 06XA) - /096A/	29			
9.	Účty v bankách s dobou viazanosti dlhšou ako jeden rok (22XA)	30			
10.	Obstarávaný dlhodobý finančný majetok (043) - /096A/	31			
11.	Poskytnuté preddavky na dlhodobý finančný majetok (053) - /095A/	32			
B.	Obežný majetok r. 34 + r. 41 + r. 53 + r. 66 + r. 71	33			
B.I.	Zásoby súčet (r. 35 až r. 40)	34			
B.I.1.	Materiál (112, 119, 11X) - /191, 19X/	35			
2.	Nedokončená výroba a polotovary vlastnej výroby (121, 122, 12X) - /192, 193, 19X/	36			
3.	Výrobky (123) - /194/	37			
4.	Zvieratá (124) - /195/	38			
5.	Tovar (132, 133, 13X, 139) - /196, 19X/	39			
6.	Poskytnuté preddavky na zásoby (314A) - /391A/	40			
B.II.	Dlhodobé pohľadávky súčet (r. 42 + r. 46 až r. 52)	41			
B.II.1.	Pohľadávky z obchodného styku súčet (r. 43 až r. 45)	42			

Súvaha
Úč POD 1 - 01

DIČ

IČO



Označenie a	STRANA AKTÍV b	Číslo riadku c	Bežné účtovné obdobie		Bezprostredne predchádzajúce účtovné obdobie	
			1	Brutto - časť 1		Netto 2
				Korekcia - časť 2		Netto 3
1.a.	Pohľadávky z obchodného styku voči prepojeným účtovným jednotkám (311A, 312A, 313A, 314A, 315A, 31XA) - /391A/	43				
1.b.	Pohľadávky z obchodného styku v rámci podielovej účasti okrem pohľadávok voči prepojeným účtovným jednotkám (311A, 312A, 313A, 314A, 315A, 31XA) - /391A/	44				
1.c.	Ostatné pohľadávky z obchodného styku (311A, 312A, 313A, 314A, 315A, 31XA) - /391A/	45				
2.	Čistá hodnota zákazky (316A)	46				
3.	Ostatné pohľadávky voči prepojeným účtovným jednotkám (351A) - /391A/	47				
4.	Ostatné pohľadávky v rámci podielovej účasti okrem pohľadávok voči prepojeným účtovným jednotkám (351A) - /391A/	48				
5.	Pohľadávky voči spoločníkom, členom a združeniu (354A, 355A, 358A, 35XA) - /391A/	49				
6.	Pohľadávky z derivátových operácií (373A, 376A)	50				
7.	Iné pohľadávky (335A, 336A, 33XA, 371A, 374A, 375A, 378A) - /391A/	51				
8.	Odložená daňová pohľadávka (481A)	52				
B.III.	Krátkodobé pohľadávky súčet (r. 54 + r. 58 až r. 65)	53				
B.III.1.	Pohľadávky z obchodného styku súčet (r. 55 až r. 57)	54				
1.a.	Pohľadávky z obchodného styku voči prepojeným účtovným jednotkám (311A, 312A, 313A, 314A, 315A, 31XA) - /391A/	55				
1.b.	Pohľadávky z obchodného styku v rámci podielovej účasti okrem pohľadávok voči prepojeným účtovným jednotkám (311A, 312A, 313A, 314A, 315A, 31XA) - /391A/	56				

Súvaha
Úč POD 1 - 01

DIČ

IČO



Označenie a	STRANA AKTÍV b	Číslo riadku c	Bežné účtovné obdobie		Bezprostredne predchádzajúce účtovné obdobie
			1	2	
			Brutto - časť 1	Netto	Netto 3
			Korekcia - časť 2		
1.c.	Ostatné pohľadávky z obchodného styku (311A, 312A, 313A, 314A, 315A, 31XA) - /391A/	57			
2.	Čistá hodnota zákazky (316A)	58			
3.	Ostatné pohľadávky voči prepojeným účtovným jednotkám (351A) - /391A/	59			
4.	Ostatné pohľadávky v rámci podielovej účasti okrem pohľadávok voči prepojeným účtovným jednotkám (351A) - /391A/	60			
5.	Pohľadávky voči spoločníkom, členom a združeniu (354A, 355A, 358A, 35XA, 398A) - /391A/	61			
6.	Sociálne poistenie (336A) - /391A/	62			
7.	Daňové pohľadávky a dotácie (341, 342, 343, 345, 346, 347) - /391A/	63			
8.	Pohľadávky z derivátových operácií (373A, 376A)	64			
9.	Iné pohľadávky (335A, 33XA, 371A, 374A, 375A, 378A) - /391A/	65			
B.IV.	Krátkodobý finančný majetok súčet (r. 67 až r. 70)	66			
B.IV.1.	Krátkodobý finančný majetok v prepojených účtovných jednotkách (251A, 253A, 256A, 257A, 25XA) - /291A, 29XA/	67			
2.	Krátkodobý finančný majetok bez krátkodobého finančného majetku v prepojených účtovných jednotkách (251A, 253A, 256A, 257A, 25XA) - /291A, 29XA/	68			
3.	Vlastné akcie a vlastné obchodné podiely (252)	69			
4.	Obstarávaný krátkodobý finančný majetok (259, 314A) - /291A/	70			



Ozna- čenie a	STRANA AKTÍV b	Číslo riadku c	Bežné účtovné obdobie		Bezprostredne predchádzajúce účtovné obdobie	
			1	Brutto - časť 1		Netto 2
				Korekcia - časť 2		Netto 3
B.V.	Finančné účty r. 72 + r. 73	71				
B.V.1.	Peniaze (211, 213, 21X)	72				
2.	Účty v bankách (221A, 22X, +/- 261)	73				
C.	Časové rozlíšenie súčet (r. 75 až r. 78)	74				
C.1.	Náklady budúcich období dlhodobé (381A, 382A)	75				
2.	Náklady budúcich období krátkodobé (381A, 382A)	76				
3.	Príjmy budúcich období dlhodobé (385A)	77				
4.	Príjmy budúcich období krátkodobé (385A)	78				

Ozna- čenie a	STRANA PASÍV b	Číslo riadku c	Bežné účtovné obdobie 4	Bezprostredne predchádzajúce účtovné obdobie 5
	SPOLU VLASTNÉ IMANIE A ZÁVÄZKY r. 80 + r. 101 + r. 141	79		
A.	Vlastné imanie r. 81 + r. 85 + r. 86 + r. 87 + r. 90 + r. 93 + r. 97 + r. 100	80		
A.I.	Základné imanie súčet (r. 82 až r. 84)	81		
A.I.1.	Základné imanie (411 alebo +/- 491)	82		
2.	Zmena základného imania +/- 419	83		
3.	Pohľadávky za upísané vlastné imanie (-/353)	84		
A.II.	Emisné ážio (412)	85		
A.III.	Ostatné kapitálové fondy (413)	86		
A.IV.	Zákonné rezervné fondy r. 88 + r. 89	87		
A.IV.1.	Zákonný rezervný fond a nedeliteľný fond (417A, 418, 421A, 422)	88		
2.	Rezervný fond na vlastné akcie a vlastné podieľy (417A, 421A)	89		



Označenie a	STRANA PASÍV b	Číslo riadku c	Bežné účtovné obdobie 4	Bezprostredne predchádzajúce účtovné obdobie 5
A.V.	Ostatné fondy zo zisku r. 91 + r. 92	90		
A.V.1.	Štatutárne fondy (423, 42X)	91		
2.	Ostatné fondy (427, 42X)	92		
A.VI.	Oceňovacie rozdiely z precenenia súčet (r. 94 až r. 96)	93		
A.VI.1.	Oceňovacie rozdiely z precenenia majetku a záväzkov (+/- 414)	94		
2.	Oceňovacie rozdiely z kapitálových účasí (+/- 415)	95		
3.	Oceňovacie rozdiely z precenenia pri zlúčení, splnutí a rozdelení (+/- 416)	96		
A.VII.	Výsledok hospodárenia minulých rokov r. 98 + r. 99	97		
A.VII.1.	Nerozdelený zisk minulých rokov (428)	98		
2.	Neuhradená strata minulých rokov (-/429)	99		
A.VIII.	Výsledok hospodárenia za účtovné obdo- bie po zdanení +/- r. 01 - (r. 81 + r. 85 + r. 86 + r. 87 + r. 90 + r. 93 + r. 97 + r. 101 + r. 141)	100		
B.	Záväzky r. 102 + r. 118 + r. 121 + r. 122 + r. 136 + r. 139 + r. 140	101		
B.I.	Dlhodobé záväzky súčet (r. 103 + r. 107 až r. 117)	102		
B.I.1.	Dlhodobé záväzky z obchodného styku súčet (r. 104 až r. 106)	103		
1.a.	Záväzky z obchodného styku voči prepojeným účtovným jednotkám (321A, 475A, 476A)	104		
1.b.	Záväzky z obchodného styku v rámci podielovej účasti okrem záväzkov voči prepojeným účtovným jednotkám (321A, 475A, 476A)	105		
1.c.	Ostatné záväzky z obchodného styku (321A, 475A, 476A)	106		
2.	Čistá hodnota zákazky (316A)	107		
3.	Ostatné záväzky voči prepojeným účtovným jednotkám (471A, 47XA)	108		
4.	Ostatné záväzky v rámci podielovej účasti okrem záväzkov voči prepojeným účtovným jednotkám (471A, 47XA)	109		
5.	Ostatné dlhodobé záväzky (479A, 47XA)	110		
6.	Dlhodobé prijaté preddavky (475A)	111		
7.	Dlhodobé zmenky na úhradu (478A)	112		
8.	Vydané dlhopisy (473A/-/255A)	113		
9.	Záväzky zo sociálneho fondu (472)	114		
10.	Iné dlhodobé záväzky (336A, 372A, 474A, 47XA)	115		
11.	Dlhodobé záväzky z derivátových operácií (373A, 377A)	116		
12.	Odložený daňový záväzok (481A)	117		



Označenie a	STRANA PASÍV b	Číslo riadku c	Bežné účtovné obdobie 4	Bezprostredne predchádzajúce účtovné obdobie 5
B.II.	Dlhodobé rezervy r. 119 + r. 120	118		
B.II.1.	Zákonné rezervy (451A)	119		
2.	Ostatné rezervy (459A, 45XA)	120		
B.III.	Dlhodobé bankové úvery (461A, 46XA)	121		
B.IV.	Krátkodobé záväzky súčet (r. 123 + r. 127 až r. 135)	122		
B.IV.1.	Záväzky z obchodného styku súčet (r. 124 až r. 126)	123		
1.a.	Záväzky z obchodného styku voči prepojeným účtovným jednotkám (321A, 322A, 324A, 325A, 326A, 32XA, 475A, 476A, 478A, 47XA)	124		
1.b.	Záväzky z obchodného styku v rámci podielovej účasti okrem záväzkov voči prepojeným účtovným jednotkám (321A, 322A, 324A, 325A, 326A, 32XA, 475A, 476A, 478A, 47XA)	125		
1.c.	Ostatné záväzky z obchodného styku (321A, 322A, 324A, 325A, 326A, 32XA, 475A, 476A, 478A, 47XA)	126		
2.	Čistá hodnota zákazky (316A)	127		
3.	Ostatné záväzky voči prepojeným účtovným jednotkám (361A, 36XA, 471A, 47XA)	128		
4.	Ostatné záväzky v rámci podielovej účasti okrem záväzkov voči prepojeným účtovným jednotkám (361A, 36XA, 471A, 47XA)	129		
5.	Záväzky voči spoločníkom a združeniu (364, 365, 366, 367, 368, 398A, 478A, 479A)	130		
6.	Záväzky voči zamestnancom (331, 333, 33X, 479A)	131		
7.	Záväzky zo sociálneho poistenia (336A)	132		
8.	Daňové záväzky a dotácie (341, 342, 343, 345, 346, 347, 34X)	133		
9.	Záväzky z derivátových operácií (373A, 377A)	134		
10.	Iné záväzky (372A, 379A, 474A, 475A, 479A, 47XA)	135		
B.V.	Krátkodobé rezervy r. 137 + r. 138	136		
B.V.1.	Zákonné rezervy (323A, 451A)	137		
2.	Ostatné rezervy (323A, 32X, 459A, 45XA)	138		
B.VI.	Bežné bankové úvery (221A, 231, 232, 23X, 461A, 46XA)	139		
B.VII.	Krátkodobé finančné výpomoci (241, 249, 24X, 473A, /-/255A)	140		
C.	Časové rozlíšenie súčet (r. 142 až r. 145)	141		
C.1.	Výdavky budúcich období dlhodobé (383A)	142		
2.	Výdavky budúcich období krátkodobé (383A)	143		
3.	Výnosy budúcich období dlhodobé (384A)	144		
4.	Výnosy budúcich období krátkodobé (384A)	145		

Výkaz ziskov a strát
Úč POD 2 - 01

DIČ

IČO



Označenie a	Text b	Číslo riadku c	Skutočnosť	
			bežné účtovné obdobie 1	bezprostredne predchádzajúce účtovné obdobie 2
*	Čistý obrat (časť účt. tr. 6 podľa zákona)	01		
**	Výnosy z hospodárskej činnosti spolu súčet (r. 03 až r. 09)	02		
I.	Tržby z predaja tovaru (604, 607)	03		
II.	Tržby z predaja vlastných výrobkov (601)	04		
III.	Tržby z predaja služieb (602, 606)	05		
IV.	Zmeny stavu vnútroorganizačných zásob (+/-) (účtová skupina 61)	06		
V.	Aktivácia (účtová skupina 62)	07		
VI.	Tržby z predaja dlhodobého nehmotného majetku, dlhodobého hmotného majetku a materiálu (641, 642)	08		
VII.	Ostatné výnosy z hospodárskej činnosti (644, 645, 646, 648, 655, 657)	09		
**	Náklady na hospodársku činnosť spolu r. 11 + r. 12 + r. 13 + r.14 + r. 15 + r. 20 + r. 21 + r. 24 + r. 25 + r. 26	10		
A.	Náklady vynaložené na obstaranie predaného tovaru (504, 507)	11		
B.	Spotreba materiálu, energie a ostatných neskladovateľných dodávok (501, 502, 503)	12		
C.	Opravné položky k zásobám (+/-) (505)	13		
D.	Služby (účtová skupina 51)	14		
E.	Osobné náklady (r. 16 až r. 19)	15		
E.1.	Mzdové náklady (521, 522)	16		
2.	Odmeny členom orgánov spoločnosti a družstva (523)	17		
3.	Náklady na sociálne poistenie (524, 525, 526)	18		
4.	Sociálne náklady (527, 528)	19		
F.	Dane a poplatky (účtová skupina 53)	20		
G.	Odpisy a opravné položky k dlhodobému nehmotnému majetku a dlhodobému hmotnému majetku (r. 22 + r. 23)	21		
G.1.	Odpisy dlhodobého nehmotného majetku a dlhodobého hmotného majetku (551)	22		
2.	Opravné položky k dlhodobému nehmotnému majetku a dlhodobému hmotnému majetku (+/-) (553)	23		
H.	Zostatková cena predaného dlhodobého majetku a predaného materiálu (541, 542)	24		
I.	Opravné položky k pohľadávkam (+/-) (547)	25		
J.	Ostatné náklady na hospodársku činnosť (543, 544, 545, 546, 548, 549, 555, 557)	26		
***	Výsledok hospodárenia z hospodárskej činnosti (+/-) (r. 02 - r. 10)	27		



Ozna- čenie a	Text b	Číslo riadku c	Skutočnosť	
			bežné účtovné obdobie	bezprostredne predchádzajúce účtovné obdobie
			1	2
*	Pridaná hodnota (r. 03 + r. 04 + r. 05 + r. 06 + r. 07) - (r. 11 + r. 12 + r. 13 + r. 14)	28		
**	Výnosy z finančnej činnosti spolu r. 30 + r. 31 + r. 35 + r. 39 + r. 42 + r. 43 + r. 44	29		
VIII.	Tržby z predaja cenných papierov a podielov (661)	30		
IX.	Výnosy z dlhodobého finančného majetku súčet (r. 32 až r. 34)	31		
IX.1.	Výnosy z cenných papierov a podielov od prepojených účtovných jednotiek (665A)	32		
2.	Výnosy z cenných papierov a podielov v podielovej účasti okrem výnosov prepojených účtovných jednotiek (665A)	33		
3.	Ostatné výnosy z cenných papierov a podielov (665A)	34		
X.	Výnosy z krátkodobého finančného majetku súčet (r. 36 až r. 38)	35		
X.1.	Výnosy z krátkodobého finančného majetku od prepojených účtovných jednotiek (666A)	36		
2.	Výnosy z krátkodobého finančného majetku v podielovej účasti okrem výnosov prepojených účtovných jednotiek (666A)	37		
3.	Ostatné výnosy z krátkodobého finančného majetku (666A)	38		
XI.	Výnosové úroky (r. 40 + r. 41)	39		
XI.1.	Výnosové úroky od prepojených účtovných jednotiek (662A)	40		
2.	Ostatné výnosové úroky (662A)	41		
XII.	Kurzové zisky (663)	42		
XIII.	Výnosy z precenenia cenných papierov a výnosy z derivátových operácií (664, 667)	43		
XIV.	Ostatné výnosy z finančnej činnosti (668)	44		
**	Náklady na finančnú činnosť spolu r. 46 + r. 47 + r. 48 + r. 49 + r. 52 + r. 53 + r. 54	45		
K.	Predané cenné papiere a podiely (561)	46		
L.	Náklady na krátkodobý finančný majetok (566)	47		
M.	Opravné položky k finančnému majetku (+/-) (565)	48		
N.	Nákladové úroky (r. 50 + r. 51)	49		
N.1.	Nákladové úroky pre prepojené účtovné jednotky (562A)	50		
2.	Ostatné nákladové úroky (562A)	51		
O.	Kurzové straty (563)	52		
P.	Náklady na precenenie cenných papierov a náklady na derivátové operácie (564, 567)	53		
Q.	Ostatné náklady na finančnú činnosť (568, 569)	54		



Ozna- čenie a	Text b	Číslo riadku c	Skutočnosť	
			bežné účtovné obdobie 1	bezprostredne predchádzajúce účtovné obdobie 2
***	Výsledok hospodárenia z finančnej činnosti (+/-) (r. 29 - r. 45)	55		
****	Výsledok hospodárenia za účtovné obdobie pred zdanením (+/-) (r. 27 + r. 55)	56		
R.	Daň z príjmov (r. 58 + r. 59)	57		
R.1.	Daň z príjmov splatná (591, 595)	58		
2.	Daň z príjmov odložená (+/-) (592)	59		
S.	Prevod podielov na výsledku hospodárenia spoločníkom (+/- 596)	60		
****	Výsledok hospodárenia za účtovné obdobie po zdanení (+/-) (r. 56 - r. 57 - r. 60)	61		

Úč POD 3-01

DIČ 2 0 2 0 0 6 8 9 8 5

IČO 3 6 0 4 0 7 2 0

ČL. I. Všeobecné informácie**1. Názov a sídlo spoločnosti****JT-PARTNER ,s.r.o., Krivec 3132, 962 05 Hriňová**

Spoločnosť JT - PARTNER s. r. o vznikla dňa 15. marca 2000. Dňa 28. marca 2000 bola zapísaná do Obchodného registra vedenom na Okresnom súde Banská Bystrica, oddiel SRO, vložka č.6366/S.

2. Predmet podnikania

Hlavným predmetom činnosti je výroba ostatných potravinárskych výrobkov.

3. Dátum schválenia účtovnej závierky

Účtovná závierka spoločnosti JT- PARTNER s.r.o. za bezprostredne predchádzajúce účtovné obdobie k 31.12.2020 bola schválená valným zhromaždením dňa 21. 5. 2021.

4. Právny dôvod na zostavenie účtovnej závierky

Účtovná závierka Spoločnosti k 31.12.2021 je zostavená ako riadna účtovná závierka podľa zákona o účtovníctve par. 17 ods. 6 zákona č. 431/2002 Z. z. o účtovníctve z znení neskorších predpisov.

5. Priemerný prepočítaný počet zamestnancov účtovnej jednotky

Názov položky	Bežné účtovné obdobie	Bezprostredne predchádzajúce účtovné obdobie
Priemerný prepočítaný počet zamestnancov	56	58
Stav zamestnancov ku dňu, ku ktorému sa zostavuje účtovná závierka, z toho:	54	56
Počet vedúcich zamestnancov	4	4

ČL. II. Informácie o prijatých postupoch**1. Východiská pre zostavenie účtovnej závierky**

Účtovná závierka bola zostavená za predpokladu, že spoločnosť bude nepretržite pokračovať vo svojej činnosti. Nepriaznivo vychádza porovnanie vlastného imania k záväzkom, v dôsledku uvedeného je spoločnosť v zmysle ustanovení Obchodného zákonníka definovaná ako „spoločnosť v kríze“. Napriek uvedenej skutočnosti spoločnosť platila a platí záväzky voči štátnym inštitúciám, finančným inštitúciám a hlavným dodávateľom v lehote splatnosti. Manažment spoločnosti prijíma opatrenia, aby sa stav „spoločnosti v kríze“ v blízkej budúcnosti zmenil. Spoločnosť každoročne investuje vysoké sumy do obstarania investícií. Časť týchto investícií je obstaraná aj z dotácií, ktoré sa vykazujú v záväzkoch v celkovej výške 4 292 590 EUR, čo má tiež vplyv na uvedenú skutočnosť. Naša spoločnosť posúdila vplyv možného dopadu v súvislosti so situáciou ohľadom pandémie COVID 19. Spoločnosť prehodnotila všetky možné rizika a neistoty ako aj svoje podnikateľské aktivity a dospela k názoru, že aj naďalej bude schopná nepretržite pokračovať vo svojej činnosti.

V súvislosti s vojnovým konfliktom na Ukrajine vedenie Spoločnosti urobilo analýzu možných účinkov a následkov na Spoločnosť a dospelo k názoru, že v súčasnosti nemajú významné nepriaznivé dopady na Spoločnosť (okrem rastúcich cien vstupov, najmä pohonných hmôt, energií, materiálov, tovarov a služieb). Vedenie Spoločnosti nepredpokladá významné ohrozenie predpokladu nepretržitého pokračovania v činnosti v blízkej budúcnosti (t. j. počas nasledujúcich 12 mesiacov od dátumu zostavenia UZ).

2. Základné účtovné metódy

Základné účtovné metódy použité pri zostavovaní tejto individuálnej účtovnej závierky sú popísané nižšie. Účtovné metódy a účtovné zásady boli účtovnou jednotkou konzistentne aplikované.

3. Spôsob a určenie ocenenia majetku a záväzkov

a) Dlhodobý nehmotný majetok

Nakupovaný dlhodobý nehmotný majetok sa oceňuje v obstarávacích cenách, ktoré obsahujú cenu obstarania a náklady súvisiace s jeho obstaraním. Náklady na technické zhodnotenie dlhodobého hmotného majetku zvyšujú jeho obstarávaciu cenu. Opravy a údržba sa účtujú do nákladov. Dlhodobý nehmotný majetok obstaraný iným spôsobom spoločnosť neeviduje.

b) Dlhodobý hmotný majetok

Nakupovaný dlhodobý hmotný majetok sa oceňuje v obstarávacích cenách, ktoré zahŕňajú cenu obstarania a náklady súvisiace s obstaraním (náklady na dopravu, clo, montáž a iné náklady).

Náklady na technické zhodnotenie dlhodobého hmotného majetku zvyšujú jeho obstarávaciu cenu. Opravy a údržba sa účtujú do nákladov.

c) Zásoby

Do zásob účtovnej jednotky patrí skladovaný materiál, tovar a zásoby vlastnej výroby. Nakupované zásoby sú ocenené obstarávacími cenami. Pri účtovaní obstarania a úbytku zásob sa postupuje podľa spôsobu A. Nakupované zásoby sa vyskladňujú priemernými cenami. Určité druhy zásob sú účtované priamo do spotreby. Ide hlavne o knihy, odborné časopisy, publikácie rôzne prospekty, plagáty, kancelárske potreby, PHM, materiál na údržbu. Spoločnosť účtuje aj o zásobách vo vlastnej réžii a to o polotovarochoch a hotových výrobkoch. Tieto sú oceňované na úrovni vlastných kalkulovaných nákladov, ktoré obsahujú priamy materiál, priame mzdy a výrobnú réžiu. Po ukončení zákazky sú kalkulované náklady prepočítané na skutočné vynaložené vlastné náklady.

d) Pohľadávky

Pohľadávky pri ich vzniku sa oceňujú menovitou hodnotou. Postúpené pohľadávky sa oceňujú obstarávacou cenou. Ocenenie pochybných pohľadávok sa upravuje na ich realizovateľnú hodnotu opravnými položkami. Opravná položka na pohľadávky z obchodného styku sa vytvára vtedy, ak existuje objektívny dôkaz, že obchodná spoločnosť nebude schopná zinkasovať všetky dlžné čiastky podľa pôvodných podmienok splatnosti pohľadávok. Významné finančné problémy dlžníka, pravdepodobnosť, že dlžník vstúpi do konkurzu, platobná neschopnosť alebo omeškanie platieb sa považujú za indikátory toho, že pohľadávka z obchodného styku je znehodnotená. Výška opravnej položky predstavuje rozdiel medzi účtovnou hodnotou daného majetku a hodnotou predpokladaných budúcich peňažných tokov.

e) Peňažné prostriedky, ekvivalenty peňažných prostriedkov a peňažné ekvivalenty

Peňažné prostriedky a ceniny sa oceňujú ich menovitou hodnotou.

f) Náklady budúcich období a príjmy budúcich období

Náklady budúcich období a príjmy budúcich období sa oceňujú ich menovitou hodnotou, pričom sa vykazujú vo výške, ktorá je potrebná na dodržanie zásady vecnej a časovej súvislosti s účtovným obdobím. Sú tu zaúčtované náklady na poistenie strojov a zariadení.

g) Rezervy

Rezervy sú záväzky s neurčitým časovým vymedzením alebo výškou, tvoria sa na krytie známych rizík alebo strát z podnikania. Oceňujú sa v očakávanej výške záväzku. Ako zákonnú rezervu vytvára spoločnosť rezervu na nevyčerpané dovolenky vrátane sociálneho poistenia. Rezervu na audit spoločnosť tvorí ako ostatnú rezervu.

h) Záväzky

Záväzky sa pri ich vzniku oceňujú menovitou hodnotou. Záväzky sa pri ich prevzatí oceňujú obstarávacou cenou. Ak sa pri inventarizácii zistí, že suma záväzkov je iná ako ich výška v účtovníctve, uvedú sa záväzky v účtovníctve v účtovnej závierke v tomto zistenom ocenení.

i) Odložené dane

Daň z príjmov zahŕňa splatnú a odloženú daň. Splatná daň je očakávaný daňový záväzok vychádzajúci zo zdaniteľných príjmov za rok prepočítaný platnou sadzbou dane ku dňu, ku ktorému sa zostavuje účtovná závierka. Odložená daň sa vypočíta použitím súvahovej metódy, pri ktorej vzniká dočasný rozdiel medzi účtovnou hodnotou majetku a záväzkov na účely výkazníctva a ich hodnotou na daňové účely. Odložená daň sa počíta použitím daňových sadzieb, pri ktorých sa očakáva, že sa použijú na dočasné rozdiely v čase ich zúčtovania na základe zákonov, ktoré boli platné alebo dodatočne uzákonené v deň, ku ktorému sa zostavuje účtovná závierka.

Odložená daňová pohľadávka je vykázaná iba do tej miery, do akej je pravdepodobné, že v budúcnosti budú dosiahnuté zdaniteľné zisky voči ktorým bude možné túto pohľadávku uplatniť. Odložené daňové pohľadávky sa prehodnocujú ku dňu, ku ktorému sa zostavuje účtovná závierka a znižujú sa v rozsahu, pre ktorý je nepravdepodobné, že budú možné daňový úžitok, ktorý sa ich týka, realizovať.

j) Časové rozlíšenie nákladov a výnosov

Náklady a výnosy sa časovo rozlišujú, jedná sa o zásadu, ktorá je potrebná na dodržanie zásady vecnej a časovej súvislosti s účtovným obdobím. Časovo sa nerozlišujú náklady a výnosy, ak ide o nevýznamný stále sa opakujúci účtovný prípad týkajúci sa časového rozlíšenia nákladov alebo výnosov posledného a prvého mesiaca účtovného obdobia.

k) Odpisový plán

Dlhodobý nehmotný majetok sa odpisuje do nákladov počas predpokladanej doby životnosti príslušného majetku. Nehmotný majetok, ktorého obstarávací cena je nižšia ako 2400 EUR a s dobou použiteľnosti dlhšou ako jeden rok sa účtuje na účet 518- Ostatné služby. Predpokladaná doba používania, metóda odpisovania a odpisová sadzba sú stanovené pre jednotlivé skupiny dlhodobého nehmotného majetku nasledovne:

	Predpokladaná doba používania	Ročná odpisová sadzba	Metóda odpisovania
Softvér	5	20 %	rovnomerná

Dlhodobý hmotný majetok sa odpisuje do nákladov podľa metódy používanej pri vyčísl'ovaní daňových odpisov. O dlhodobom hmotnom majetku, ktorého obstarávací cena je nižšia ako 1700 EUR a zároveň doba použiteľnosti nie je dlhšia ako jeden rok sa účtuje ako o zásobe. Metóda odpisovania a odpisová sadzba sú stanovené pre jednotlivé skupiny dlhodobého hmotného majetku nasledovne:

	Predpokladaná doba používania	Ročná odpisová sadzba	Metóda odpisovania
Stroje, prístroje a zariadenia	4-12	25%-8,33%	rovnomerná

l) Informácie o dotáciách a ich oceňovanie v účtovníctve

Spoločnosť čerpá dotácia na obstaranie dlhodobého hmotného majetku. Celkom čerpané dotácie v rokoch 2015-2020 boli vo výške 12 197 602 EUR,

Dotácie sa účtujú do výnosov budúcich období a sú účtované vo výške účtovných odpisov do ostatných prevádzkových výnosov počas odhadovanej doby životnosti majetku.

ČL.III. Informácie, ktoré vysvetľujú a dopĺňujú položky súvahy

I. Údaje vykázané na strane aktív súvahy

a) Informácie o dlhodobom nehmotnom majetku

Dlhodobý nehmotný majetok	Bežné účtovné obdobie						
	Aktivované náklady na vývoj	Softvér	Oceneniteľné práva	Ostatný DNM	Obstarávaný DNM	Poskytnuté preddavky na DNM	Spolu
A	b	C	d	f	G	h	I
Prvotné ocenenie							
Stav na začiatku účtovného obdobia		21 975					21 975
Prírastky							
Úbytky							
Presuny							
Stav na konci účtovného obdobia		21 975					21 975
Oprávky							
Stav na začiatku účtovného obdobia		21 975					21 975
Prírastky							
Úbytky							
Stav na konci účtovného obdobia		21 975					21 975
Zostatková hodnota							
Stav na začiatku účtovného obdobia							
Stav na konci účtovného obdobia							

Dlhodobý nehmotný majetok	Bezprostredne predchádzajúce účtovné obdobie						
	Aktivované náklady na vývoj	Softvér	Oceniiteľné práva	Ostatný DNM	Obstarávaný DNM	Poskytnuté preddavky na DNM	Spolu
a	b	c	d	f	g	h	i
Prvotné ocenenie							
Stav na začiatku účtovného obdobia		21 975					21 975
Prírastky							
Úbytky							
Stav na konci účtovného obdobia		21 975					21 975
Oprávky							
Stav na začiatku účtovného obdobia		21 975					21 975
Prírastky							
Úbytky							
Stav na konci účtovného obdobia		21 975					21 975
Zostatková hodnota							
Stav na začiatku účtovného obdobia							
Stav na konci účtovného obdobia							

b.) Informácie o dlhodobom hmotnom majetku

Dlhodobý hmotný majetok	Bežné účtovné obdobie						
	Pozemky	Stavby	Samostatné hnutelné veci a súbory hnutelných vecí	Ostatný DHM	Obstarávaný DHM	Poskytnuté preddavky na DHM	Spolu
a	b	c	d	e	f	g	h
Prvotné ocenenie							
Stav na začiatku účtovného obdobia			25 336 476		359 078	1 949 2	27 644 839
Prírastky					4 153 065		4 153 065
Úbytky						-1 245 919	- 1 245 919
Presuny			359 079		-359 079		
Stav na konci účtovného obdobia			25 695 555		4 153 064	703 366	30 551 985
Oprávky							
Stav na začiatku účtovného obdobia			14 338 607				14 338 607
Prírastky			1 787 359				1 787 359
Úbytky							
Stav na konci účtovného obdobia			16 125 966				16 125 966
Zostatková hodnota							
Stav na začiatku účtovného obdobia			10 997 869		359 078	1949 285	13 306 232
Stav na konci účtovného obdobia			9 569 589		4 153 064	703 366	14 426 019

Dlhodobý hmotný majetok	Bežné účtovné obdobie						
	Pozemky	Stavby	Samostatné hnutelné veci a súbory hnutelných vecí	Ostatný DHM	Obstarávaný DHM	Poskytnuté preddavky na DHM	Spolu
a	b	c	d	e	f	g	h
Prvotné ocenenie							
Stav na začiatku účtovného obdobia			25 336 476		359 078	1 949 285	27 644 839
Prírastky					4 153 065		4 153 065
Úbytky						-1 245 919	- 1 245 919
Presuny			359 079		-359 079		
Stav na konci účtovného obdobia			25 695 555		4 153 064	703 366	30 551 985
Oprávky							
Stav na začiatku účtovného obdobia			14 338 607				14 338 607
Prírastky			1 787 359				1 787 359
Úbytky							
Stav na konci účtovného obdobia			16 125 966				16 125 966
Zostatková hodnota							
Stav na začiatku účtovného obdobia			10 997 869		359 078	1949 285	13 306 232
Stav na konci účtovného obdobia			9 569 589		4 153 064	703 366	14 426 019

Dlhodobý hmotný majetok	Bezprostredne predchádzajúce účtovné obdobie						
	Pozemky	Stavby	Samostatné hnutelné veci a súbory hnutelných vecí	Ostatný DHM	Obstarávaný DHM	Poskytnuté preddavky na DHM	Spolu
a	b	c	d	e	f	g	h
Prvotné ocenenie							
Stav na začiatku účtovného obdobia			21 317 350		3 180 682		24 498 032
Prírastky					1 217 972	1 949 285	3 167 257
Úbytky					-20 450		-20 450
Presuny			4 019 126		-4 019 126		
Stav na konci účtovného obdobia			25 336 476		359 078	1 949 285	27 644 839
Oprávky							
Stav na začiatku účtovného obdobia			11 424 638				11 424 638
Prírastky			2 913 969				2 913 969
Úbytky							
Stav na konci účtovného obdobia			14 338 607				14 338 607
Zostatková hodnota							
Stav na začiatku účtovného obdobia			9 892 712		3 180 682		13 073 394
Stav na konci účtovného obdobia			10 997 869		359 078	1 949 285	13 306 232

Informácie o dlhodobom majetku, na ktorý je zriadené záložné právo

Dlhodobý hmotný majetok	Hodnota za bežné účtovné obdobie
Dlhodobý hmotný majetok, na ktorý je zriadené záložné právo	21 312 896

Záložné právo je zriadené na dlhodobý hnuiteľný majetok – technológie KP1, KP2, KP3, KP4, výroba krmných zmesí, výroba paliva z retentátu ČOVa priemyselná automatizácia pasterizačnej stanice. Záložné právo je zriadené v prospech Slovenskej sporiteľne, voči Pôdospodárska platobná agentúra, voči Ministerstvu hospodárstva SR a VÚB.

Dlhodobý majetok je poistený v poisťovni Allianz, poisťná zmluva bola uzavretá na poistenie hnuiteľného majetku.

Informácie o zásobách, na ktoré je zriadené záložné právo, pri ktorých má účtovná jednotka obmedzené právo s nimi nakladať.

Spoločnosť nemá zriadené záložné právo na zásoby ani obmedzené právo s nimi nakladať.

Informácie o vekovej štruktúre pohľadávok

Názov položky	V lehote splatnosti	Po lehote splatnosti	Pohľadávky spolu
a	b	c	d
Krátkodobé pohľadávky			
Pohľadávky z obchodného styku	155 415		155 415
Daňové pohľadávky	587		587
Iné pohľadávky			
Krátkodobé pohľadávky spolu	156 002		156 002

Pohľadávky voči spriazneným osobám sú vo výške 155 286 EUR.

Informácie o zložkách krátkodobého finančného majetku

Tabuľka č. 1

Názov položky	Bežné účtovné obdobie	Bezprostredne predchádzajúce účtovné obdobie
Pokladnica, ceniny		
Bežné bankové účty	4 044	908
Peniaze na ceste		
Spolu	4 044	908

Informácie o významných položkách časového rozlíšenia na strane aktív

Opis položky časového rozlíšenia	Bežné účtovné obdobie	Bezprostredne predchádzajúce účtovné obdobie
Náklady budúcich období krátkodobé, z toho:		16 541
Poistene majetku	17 578	16 541

Údaje vykázané na strane pasív súvahy**Informácie k pasívam súvahy****Vlastné imanie**

Vlastné imanie sa skladá zo základného imania, zákonného rezervného fondu, výsledku hospodárenia minulých rokov a výsledku hospodárenia v schvaľovacom konaní.

Základné imanie spoločnosti sa vykazuje vo výške zapísanej v obchodnom registri okresného súdu a predstavuje 6 639 EUR. Je splatené v plnej výške.

Informácie o rozdelení účtovného zisku alebo vysporiadaní účtovnej straty

Názov položky	Bezprostredne predchádzajúce účtovné obdobie
Účtovný zisk	
Rozdelenie účtovného zisku	Bežné účtovné obdobie
Prídel do zákonného rezervného fondu	
Prídel do štatutárnych a ostatných fondov	
Prídel do sociálneho fondu	
Úhrada straty minulých období	
Prevod do nerozdeleného zisku minulých rokov	
iné	
Účtovná strata	-709 079
Vysporiadanie účtovnej straty	Bežné účtovné obdobie
Prevod na neuhradenú stratu minulých rokov	-709 079
Iné	
Spolu	-709 079

Informácie o navrhnutom rozdelení účtovného zisku

V roku 2021 bol vytvorený zisk vo výške 83 471 EUR. Predpokladá sa, že v roku 2022 bude zisk preúčtovaný na nerozdelený zisk minulých období.

Informácie o jednotlivých druhoch rezerv

Zákonné rezervy sú vytvorené z dôvodu nevyčerpanej dovolenky a odvodov k nevyčerpanej dovolenke. Rezerva na audit je vytvorená ako ostatná rezerva. Rezervy budú použité a zúčtované v roku 2021.

Názov položky	Bežné účtovné obdobie				
	Stav na začiatk u účtovného obdobia	Tvorba	Použitie	Zrušenie	Stav na konci účtovného obdobia
A	B	c	d	e	F
Krátkodobé rezervy, z toho:	57 325	70 822	57 325		70 822
Rezerva na dovolenky	38 435	44 737	38 435		44 737
Rezerva na odvody	13 490	15 685	13 490		15 685
Rezerva na audit	5 400	5 400	5 400		10 400
Rezerva na pokutu SIZP	0	5 000			5 000

Názov položky	Bezprostredne predchádzajúce účtovné obdobie				
	Stav na začiat ku účtovného obdobia	Tvorba	Použitie	Zrušenie	Stav na konci účtovného obdobia
A	B	c	d	e	F
Krátkodobé rezervy, z toho:	53 275	57 325	53 275		57 325
Rezerva na dovolenky	35 430	38 435	35 430		38 435
Rezerva na odvody	12 445	13 490	12 445		13 490
Rezerva na audit	5 400	5 400	5 400		5 400

Informácie o výške záväzkov do lehoty a po lehote splatnosti

Názov položky	Bežné účtovné obdobie	Bezprostredne predchádzajúce účtovné obdobie
Dlhodobé záväzky spolu	1 627	25
Záväzky do lehoty splatnosti	1 627	25
Záväzky po lehote splatnosti		
Krátkodobé záväzky spolu	3 596 578	3 127 525
Záväzky do lehoty splatnosti	2 602 054	957 410
Záväzky po lehote splatnosti	994 524	2 170 115

Informácie o výpočte odloženého daňového záväzku

Názov položky	Bežné účtovné obdobie	Bezprostredne predchádzajúce účtovné obdobie
Dočasné rozdiely medzi účtovnou hodnotou majetku a daňovou základňou, z toho:	124	119
Odpočítateľné		
Zdaniteľné	124	119
Dočasné rozdiely medzi účtovnou hodnotou záväzkov a daňovou základňou, z toho:		
Odpočítateľné		
Zdaniteľné		
Možnosť umorovať daňovú stratu v budúcnosti		
Možnosť previesť nevyužitú daňovú odpočty		
Sadzba dane z príjmov (v %)	21 %	21 %
Odložená daňová pohľadávka		
Uplatnená daňová pohľadávka		2 511
Zaúčtovaná ako náklad		2 511
Zaúčtovaná do vlastného imania		
Odložený daňový záväzok	26	25
Zmena odloženého daňového záväzku	1	-3
Zaúčtovaná ako náklad	1	-3
Zaúčtovaná do vlastného imania		
Iné		

Informácie o záväzkoch zo sociálneho fondu

Názov položky	Bežné účtovné obdobie	Bezprostredne predchádzajúce účtovné obdobie
Začiatkový stav sociálneho fondu		
Tvorba sociálneho fondu na ťarchu nákladov	5 260	181
Tvorba sociálneho fondu zo zisku		
Ostatná tvorba sociálneho fondu		
Tvorba sociálneho fondu spolu	5 260	5 653
Čerpanie sociálneho fondu	3 659	5 834
Konečný zostatok sociálneho fondu	1 601	

Sociálny fond sa tvorí vo výške 0,6 % hrubých miezd na ťarchu nákladov v súlade so zákonom o sociálnom fonde. Sociálny fond sa v zmysle zákona o sociálnom fonde a vnútro podnikovej smernice čerpá na stravné zamestnancov.

Informácie o bankových úveroch, pôžičkách a krátkodobých finančných výpomociach

Názov položky	Mena	Úrok p. a. v %	Dátum splatnosti	Suma istiny v príslušnej mene za bežné účtovné obdobie	Suma istiny v príslušnej mene za bezprostredne predchádzajúce účtovné obdobie
a	b	c	d	e	f
Bankové úvery					
VÚB - investičný úver	EUR	3M EURIBOR +2,30 %	20.03.2021		100 000
VÚB - investičný úver	EUR	3M EURIBOR+ 2,00 %	20.07.2022	105 536	246 280
VÚB - investičný úver	EUR	3M EURIBOR+ 2,00 %	20.03.2023	169 656	305 368
SLSP - investičný úver	EUR	1M EURIBOR+ 1,69 %	10.05.2024	850 000	1 210 000
SLSP - investičný úver	EUR	1M EURIBOR +1,61 %	31.12.2026	1 675 020	2 010 000
SLSP - kontokorentný úver	EUR	1M EURIBOR+ +2 %	31.3.2020	253 997	390 880
SLSP - investičný úver	EUR	1M EURIBOR +1,62 %	31.12.2029	3 494 580	1 905 621
SLSP-preklenovací úver	EUR	1 M EURIBOR +1,84 %	31.12.2022	1 277 580	

Celkové úvery predstavujú sumu 7 826 369 EUR. Z toho krátkodobé úvery sú vo výške 2 467 805 EUR a dlhodobé úvery sú v sume 5 358 564 EUR.

Poskytnuté úvery sú kryté záložným právom na hnuiteľný majetok a sú zabezpečené viacsubjektovou blankozmenkou fyzických osôb. Záložné práva sú registrované v Centrálnom registri záložných práv.

Informácia o významných položkách časového rozlíšenia výdavkov budúcich období a výnosov budúcich období.

Názov položky	Bežné účtovné obdobie	Bezprostredne predchádzajúce účtovné obdobie
Výdavky budúcich období krátkodobé	2 765	
Výnosy budúcich období dlhodobé	3 559 048	4 292 590
Výnosy budúcich období krátkodobé	733 542	817 907

Vo výnosoch budúcich období sú zaúčtované dotácie na nákup dlhodobého majetku – technológie, ktoré sa účtujú do výnosov vo výške účtovných odpisov počas odhadovanej doby životnosti majetku.

Informácie o daniach z príjmov

Názov položky	Bežné účtovné obdobie			Bezprostredne predchádzajúce účtovné obdobie		
	Základ dane	Daň	Daň v %	Základ dane	Daň	Daň v %
A	b	c	d	e	f	g
Výsledok hospodárenia pred zdanením, z toho:	96 259	x	x	-706 571	x	x
teoretická daň	x	20 214	21 %	x	-148 380	21 %
Daňovo neuznané náklady	32 921	6 913	21 %	8 642	1 815	21 %
Výnosy nepodliehajúce dani	7 398	1 553	21 %	15 883	3 335	21 %
Umorenie daňovej straty	60 891	12 787				
Zmena sadzby dane						
Iné						
Spolu	60 891	12 787	x	-713 812	-149 900	x
Splatná daň z príjmov	x	12 787	x	x		x
Odložená daň z príjmov	x	1	x	x	2 508	x
Celková daň z príjmov	x	12 788	x	x	2 508	x

ČL. IV Informácie, ktoré vysvetľujú a dopĺňajú položky výkazu ziskov a strát**Informácie k položkám výnosov a nákladov****Informácie o sume tržieb za vlastné výkony, tovar a služby**

Oblasť odbytu	Výrobky a tovar		Služby	
	Bežné účtovné obdobie	Bezprostredne predchádzajúce účtovné obdobie	Bežné účtovné obdobie	Bezprostredne predchádzajúce účtovné obdobie
Tuzemsko	8 385 020	8 012 806	183 893	246 927
Zahraničie				
Spolu	8 385 020	8 012 806	183 893	246 927

Spoločnosť realizuje predaj svojich výrobkov len na území Slovenskej republiky. Väčšina tržieb je za predaj sušených produktov.

Informácie o ostatných významných položkách výnosov z hospodárskej činnosti

Názov položky	Bežné účtovné obdobie	Bezprostredne predchádzajúce účtovné obdobie
Ostatné významné položky výnosov z hospodárskej činnosti, z toho:	2 775 224	2 928 912
Výnosy z predaja materiálu	20 110	14 305
Výnosy z predaja DHM		
Inventúrne rozdiely – výnosy	665	
Ostatné výnosy -prefakturácie	1 932 690	1 500 495
Ostatné výnosy-náhrada škody		
Ostatné výnosy-rozpustenie dotácií na DM	817 907	1 414 112
Ostatné výnosy z hospodárskej činnosti	3 852	

V ostatných prevádzkových výnosoch sú zaúčtované dotácie na hmotný majetok- technológie vo výške 817 907 EUR. Tieto sú účtované do výnosov vo výške účtovných odpisov.

Informácie o zmene stavu vnútroorganizačných zásob

Názov položky	Bežné účtovné obdobie	Bezprostredne predchádzajúce účtovné obdobie		Zmena stavu vnútroorganizačných zásob	
	Konečný zostatok	Konečný zostatok	Začiatkový stav	Bežné účtovné obdobie	Bezprostredne predchádzajúce účtovné obdobie
a	b	c	d	e	f
Nedokončená výroba a polotovary vlastnej výroby	211 702	301 310	117 429	-89 608	183 882
Výrobky	291 666	128 130	567 532	163 536	-439 401
Spolu		429 442	684 961	73928	-255 519
Manká a škody	x	x	x		151
Reprezentačné	x	x	x		
Dary	x	x	x		
Iné	x	x	x		
Zmena stavu vnútroorganizačných zásob vo výkaze ziskov a strát	x	x	x	73 928	-255 368

Informácie o významných položkách výnosov z hospodárskej činnosti

Názov položky	Bežné účtovné obdobie	Bezprostredne predchádzajúce účtovné obdobie
Tržby za vlastné výrobky	8 105 660	8 012 806
Tržby z predaja služieb	183 893	246 927
Tržby za tovar	279 360	
Čistý obrat celkom	8 568 913	8 259 733

Informácie o nákladoch**Informácia o osobných nákladoch**

Názov položky	Bežné účtovné obdobie	Bezprostredne predchádzajúce účtovné obdobie
Osobné náklady, z toho	1 327 016	1 212 738
Mzdy	958 926	869 139
Poistné, odvody	336 280	307 170
Sociálne náklady	31 810	36 429

Významné položky nákladov za poskytnuté služby

Názov položky	Bežné účtovné obdobie	Bezprostredne predchádzajúce účtovné obdobie
Náklady za poskytnuté služby, z toho významné:	346 055	301 340
Dopravné náklady	30 937	1 885
Nájomné	99 643	103 318
Poskytnuté revízne služby	2 880	500
Oprava a údržba	22 832	15 924
Telekomunikačné služby	879	1 083
Likvidácia odpadu	666	13 630
Služby za poskytnuté programátorské práce		2 121
Laboratórne služby	11 706	1 697
Právne služby	3 186	3 230
Poštovné služby	1 201	1 935
Asistenčné služby	100 405	
Ostatné služby	66 320	150 617

Ostatné významné položky nákladov

Názov položky	Bežné účtovné obdobie	Bezprostredne predchádzajúce účtovné obdobie
Ostatné významné položky nákladov , z toho:	9 573 073	9 980 186
Náklady vynaložené na obstaranie tovaru	273 964	
Spotreba materiálu a energií	5 454 998	5 475 508
Dane a poplatky	26 462	5 138
Odpisy	1 787 358	2 913 969
ZC predaného materiálu	19 537	14 305
Ostatné náklady z hospodárskej činnosti	2 010 754	1 571 266

Finančné náklady

Názov položky	Bežné účtovné obdobie	Bezprostredne predchádzajúce účtovné obdobie
Finančné náklady, z toho:	139 866	145 584
Kurzové straty, z toho:		
kurzové straty ku dňu, ku ktorému sa zostavuje účtovná závierka		
Ostatné významné položky finančných nákladov, z toho:	139 866	145 584
Úroky z úveru	128 775	118 869
Ostatné náklady na finančnú činnosť	11 091	26 715

Úč POD 3-01

DIČ 2 0 2 0 0 6 8 9 8 5

IČO 3 6 0 4 0 7 2 0

Valné zhromaždenie na svojom zasadnutí schválilo audítorskú spoločnosť EKONAUDIT s.r.o. Banská Bystrica na overenie účtovnej závierky za účtovné obdobie od 1. januára 2021 do 31. decembra 2021. Náklady za overenie účtovnej závierky sú uvedené v nižšie uvedenej tabuľke.

Informácie o nákladoch voči audítorskej spoločnosti

Názov položky	Bežné účtovné obdobie	Bezprostredne predchádzajúce obdobie
Náklady voči audítorskej spoločnosti, z toho:	5 400	5 400
Náklady za overenie individuálnej účtovnej závierky	5 400	5 400

ČL. V Informácie o iných aktívach a iných pasívach**Informácie o podsúvahových položkách**

Názov položky	Bežné účtovné obdobie	Bezprostredne predchádzajúce účtovné obdobie
Prenajatý majetok	2 007 271	2 007 271

ČL.VI Udalosti, ktoré nastali po dni, ku ktorému sa zostavuje účtovná závierka

Do dňa zostavenia účtovnej závierky nie sú známe žiadne skutočnosti, ktoré by mali vplyv na verné zobrazenie účtovníctva a účtovnej závierky.

ČL. VII Informácie o transakciách so spriaznenými osobami

Informácie o ekonomických vzťahoch medzi účtovnou jednotkou a spriaznenými osobami

Spoločnosť uskutočnila v priebehu účtovného obdobia transakcie s nasledujúcimi spriaznenými stranami: Koliba Trade s.r.o, Krivec 3057, 962 05 Hriňová, Koliba a.s., Krivec 2663, 962 05 Hriňová.

Spriaznená osoba	Kód druhu obchodu	Druh obchodu	Hodnotové vyjadrenie obchodu	
			Bežné účtovné obdobie	Bezprostredne predchádzajúce účtovné obdobie
a	b	c	d	e
Spoločnosť A				
	02	Predaj výrobkov, tovaru	2 064 847	1 430 863
	03	Predaj služieb	183 894	246 928
	02	Predaj materiálových zásob		48 280
Predaj spolu			2 248 741	1 726 071
	01	Nákup materiálu	1 267 906	2 523 207
	01	Nákup služieb	200 139	200 833
Nákup spolu			1 468 045	2 724 040
Spoločnosť B				
	02	Predaj výrobkov a tovaru	8 252 867	7 964 526
	03	Predaj služieb		69 631
	02	Predaj materiálu	20 110	13 838
Predaj spolu			8 272 977	8 047 995
	01	Nákup materiálu	4 154 806	2 981 359
	01	Nákup služieb	136 977	87 984
Nákup spolu			4 291 783	3 069 343

ČL. IX. Prehľad o pohybe vlastného imania

Položka vlastného imania	Bežné účtovné obdobie				
	Stav na začiatku účtovného obdobia	Prírastky	Úbytky	Presuny	Stav na konci účtovného obdobia
A	b	c	D	E	f
Základné imanie	6 639				6 639
Ostatné kapitálové fondy					
Zákonný rezervný fond (nedeliteľný fond) z kapitálových vkladov					
Zákonný rezervný fond	332				332
Nedeliteľný fond					
Štatutárne fondy a ostatné fondy					
Nerozdelený zisk minulých rokov	429 071				429 071
Neuhradená strata minulých rokov				-709 079	-709 079
Výsledok hospodárenia bežného účtovného obdobia	-709 079	83 471		709 079	83 471
Vyplatené dividendy					

Spoločnosť k 31.12.2021 vykazuje mínusové vlastné imanie vo výške -189 567 EUR.

Položka vlastného imania	Bezprostredne predchádzajúce účtovné obdobie				
	Stav na začiatku účtovného obdobia	Prírastky	Úbytky	Presuny	Stav na konci účtovného obdobia
A	b	c	D	E	f
Základné imanie	6 639				6 639
Vlastné akcie a vlastné obchodné podiely					
Ostatné kapitálové fondy					
Zákonný rezervný fond (nedeliteľný fond) z kapitálových vkladov					
Zákonný rezervný fond	332				332
Nedeliteľný fond					
Štatutárne fondy a ostatné fondy					
Nerozdelený zisk minulých rokov	362 219			66 852	429 071
Neuhradená strata minulých rokov					
Výsledok hospodárenia bežného účtovného obdobia	66 852	-709 079		-66 852	-709 079
Vyplatené dividendy					

ČL. X Prehľad o peňažných tokoch bol spracovaný nepriamou metódou

Označenie položky	Obsah položky	Bežné účtovné obdobie	Bezprostredne predchádzajúce účtovné obdobie
	Peňažné toky z prevádzkovej činnosti		
Z/S	Výsledok hospodárenia z bežnej činnosti pred zdanením daňou z príjmov (+/-)	96 259	-706 571
A. 1.	<i>Nepeňažné operácie ovplyvňujúce výsledok hospodárenia z bežnej činnosti pred zdanením daňou z príjmov (+/-), (súčet A. 1. 1. až A. 1. 13.)</i>	1 099 953	3 426 128
A. 1. 1.	Odpisy dlhodobého nehmotného majetku a dlhodobého hmotného majetku (+)	1 787 358	2 913 969
A. 1. 2.	Zostatková hodnota dlhodobého nehmotného majetku a dlhodobého hmotného majetku účtovaná pri vyradení tohto majetku do nákladov na bežnú činnosť, s výnimkou jeho predaja (+)		
A. 1. 3.	Odpis opravnej položky k nadobudnutému majetku (+/-)		
A. 1. 4.	Zmena stavu dlhodobých rezerv (+/-)		
A. 1. 5.	Zmena stavu opravných položiek (+/-)		
A. 1. 6.	Zmena stavu položiek časového rozlíšenia nákladov a výnosov (+/-)	-816 179	375 354
A. 1. 7.	Dividendy a iné podiely na zisku účtované do výnosov (-)		
A. 1. 8.	Úroky účtované do nákladov (+)	128 774	118 868
A. 1. 9.	Úroky účtované do výnosov (-)		
A.1. 10.	Kurzový zisk vyčíslený k peňažným prostriedkom a peňažným ekvivalentom ku dňu, ku ktorému sa zostavuje účtovná závierka (-)		
A. 1. 11.	Kurzová strata vyčíslená k peňažným prostriedkom a peňažným ekvivalentom ku dňu, ku ktorému sa zostavuje účtovná závierka (+)		
A. 1. 12.	Výsledok z predaja dlhodobého majetku, s výnimkou majetku, ktorý sa považuje za peňažný ekvivalent (+/-)		
A. 1. 13.	Ostatné položky nepeňažného charakteru, ktoré ovplyvňujú výsledok hospodárenia z bežnej činnosti, s výnimkou tých, ktoré sa uvádzajú osobitne v iných častiach prehľadu peňažných tokov (+/-)		17 937
A. 2.	<i>Vplyv zmien stavu pracovného kapitálu, ktorým sa na účely tohto opatrenia rozumie rozdiel medzi obežným majetkom a krátkodobými záväzkami s výnimkou položiek obežného majetku, ktoré sú súčasťou peňažných prostriedkov a peňažných ekvivalentov, na výsledok hospodárenia z bežnej činnosti (súčet A. 2. 1. až A. 2. 4.)</i>	184 625	1 047 028
A. 2. 1.	Zmena stavu pohľadávok z prevádzkovej činnosti (-/+)	-44 635	791 594
A. 2. 2.	Zmena stavu záväzkov z prevádzkovej činnosti (+/-)	471 367	149 057
A. 2. 3.	Zmena stavu zásob (-/+)	-242 107	106 377

Označenie položky	Obsah položky	Bežné účtovné obdobie	Bezprostredne predchádzajúce účtovné obdobie
A. 2. 4.	Zmena stavu krátkodobého finančného majetku, s výnimkou majetku, ktorý je súčasťou peňažných prostriedkov a peňažných ekvivalentov (-/+)		
A*	Peňažné toky z prevádzkovej činnosti s výnimkou príjmov a výdavkov, ktoré sa uvádzajú osobitne v iných častiach prehľadu peňažných tokov (+/-), (súčet Z/S + A. 1. + A. 2.)	1 380 837	3 766 585
A. 3.	Prijaté úroky, s výnimkou tých, ktoré sa začleňujú do investičných činností (+)		
A. 4.	Výdavky na zaplatené úroky, s výnimkou tých, ktoré sa začleňujú do finančných činností (-)	-128 062	-118 868
A. 5.	Príjmy z dividend a iných podielov na zisku, s výnimkou tých, ktoré sa začleňujú do investičných činností (+)		
A. 6.	Výdavky na vyplatené dividendy a iné podiely na zisku, s výnimkou tých, ktoré sa začleňujú do finančných činností (-)		
	Peňažné toky z prevádzkovej činnosti (+/-), (súčet Z/S + A. 1. až A. 6.)	1 252 062	3 647 717
A. 7.	Výdavky na daň z príjmov účtovnej jednotky, s výnimkou tých, ktoré sa začleňujú do investičných činností alebo finančných činností (-/+)		-29 228
A. 8.	Príjmy mimoriadneho charakteru vzťahujúce sa na prevádzkovú činnosť (+)		
A. 9.	Výdavky mimoriadneho charakteru vzťahujúce sa na prevádzkovú činnosť (-)		
A.	Čisté peňažné toky z prevádzkovej činnosti (+/-), (súčet Z/S + A. 1. až A. 9.)	1 252 062	3 618 489
	Peňažné toky z investičnej činnosti		
B. 1.	Výdavky na obstaranie dlhodobého nehmotného majetku (-)		
B. 2.	Výdavky na obstaranie dlhodobého hmotného majetku (-)	- 2 907 146	-3 167 258
B. 3.	Výdavky na obstaranie dlhodobých cenných papierov a podielov v iných účtovných jednotkách, s výnimkou cenných papierov, ktoré sa považujú za peňažné ekvivalenty a cenných papierov určených na predaj alebo na obchodovanie (-)		
B. 4.	Príjmy z predaja dlhodobého nehmotného majetku (+)		
B. 5.	Príjmy z predaja dlhodobého hmotného majetku (+)		
B. 6.	Príjmy z predaja dlhodobých cenných papierov a podielov v iných účtovných jednotkách, s výnimkou cenných papierov, ktoré sa považujú za peňažné ekvivalenty a cenných papierov určených na predaj alebo na obchodovanie (+)		
B. 7.	Výdavky na dlhodobé pôžičky poskytnuté účtovnou jednotkou inej účtovnej jednotke, ktorá je súčasťou konsolidovaného celku (-)		

Označenie položky	Obsah položky	Bežné účtovné obdobie	Bezprostredne predchádzajúce účtovné obdobie
B. 8.	Príjmy zo splácania dlhodobých pôžičiek poskytnutých účtovnou jednotkou inej účtovnej jednotke, ktorá je súčasťou konsolidovaného celku (+)		
B. 9.	Výdavky na dlhodobé pôžičky poskytnuté účtovnou jednotkou tretím osobám s výnimkou dlhodobých pôžičiek poskytnutých účtovnej jednotke, ktorá je súčasťou konsolidovaného celku (-)		
B. 10.	Príjmy zo splácania pôžičiek poskytnutých účtovnou jednotkou tretím osobám, s výnimkou pôžičiek poskytnutých účtovnej jednotke, ktorá je súčasťou konsolidovaného celku (+)		
B. 11.	Prijaté úroky, s výnimkou tých, ktoré sa začleňujú do prevádzkových činností (+)		
B. 12.	Príjmy z dividend a iných podielov na zisku, s výnimkou tých, ktoré sa začleňujú do prevádzkových činností (+)		
B. 13.	Výdavky súvisiace s derivátmi s výnimkou, ak sú určené na predaj alebo na obchodovanie, alebo ak sa tieto výdavky považujú za peňažné toky z finančnej činnosti (-)		
B. 14.	Príjmy súvisiace s derivátmi s výnimkou, ak sú určené na predaj alebo na obchodovanie, alebo ak sa tieto výdavky považujú za peňažné toky z finančnej činnosti (+)		
B. 15.	Výdavky na daň z príjmov účtovnej jednotky, ak je ju možné začleniť do investičných činností (-)		
B. 16.	Príjmy mimoriadneho charakteru vzťahujúce sa na investičnú činnosť (+)		
B. 17.	Výdavky mimoriadneho charakteru vzťahujúce sa na investičnú činnosť (-)		
B. 18.	Ostatné príjmy vzťahujúce sa na investičnú činnosť (+)		
B. 19.	Ostatné výdavky vzťahujúce sa na investičnú činnosť (-)		
B.	Čisté peňažné toky z investičnej činnosti (súčet B. 1. až B. 19.)	-2 907 146	-3 167 258
	Peňažné toky z finančnej činnosti		
C. 1.	<i>Peňažné toky vo vlastnom imaní (súčet C. 1. 1. až C. 1. 8.)</i>		
C. 1. 1.	Príjmy z upísaných akcií a obchodných podielov (+)		
C. 1. 2.	Príjmy z ďalších vkladov do vlastného imania spoločníkmi alebo fyzickou osobou, ktorá je účtovnou jednotkou (+)		
C. 1. 3.	Prijaté peňažné dary (+)		
C. 1. 4.	Príjmy z úhrady straty spoločníkmi (+)		

Označenie položky	Obsah položky	Bežné účtovné obdobie	Bezprostredne predchádzajúce účtovné obdobie
C. 1. 5.	Výdavky na obstaranie alebo spätné odkúpenie vlastných akcií a vlastných obchodných podielov (-)		
C. 1. 6.	Výdavky spojené so znížením fondov vytvorených účtovnou jednotkou (-)		
C. 1. 7.	Výdavky na vyplatenie podielu na vlastnom imaní spoločníkmi účtovnej jednotky a fyzickou osobou, ktorá je účtovnou jednotkou (-)		
C.1. 8.	Výdavky z iných dôvodov, ktoré súvisia so znížením vlastného imania (-)		
C. 2.	<i>Peňažné toky vznikajúce z dlhodobých záväzkov a krátkodobých záväzkov z finančnej činnosti, (súčet C. 2. 1. až C. 2. 9.)</i>	1 658 220	-452 771
C. 2. 1.	Príjmy z emisie dlhových cenných papierov (+)		
C. 2. 2.	Výdavky na úhradu záväzkov z dlhových CP (-)		
C. 2. 3.	Príjmy z úverov, ktoré účtovnej jednotke poskytla banka alebo pobočka zahraničnej banky, s výnimkou úverov, ktoré boli poskytnuté na zabezpečenie hlavného predmetu činnosti (+)	3 120 536	
C. 2. 4.	Výdavky na splácanie úverov, ktoré účtovnej jednotke poskytla banka alebo pobočka zahraničnej banky, s výnimkou úverov, ktoré boli poskytnuté na zabezpečenie hlavného predmetu činnosti (-)	-1 462 316	-452 771
C. 2. 5.	Príjmy z prijatých pôžičiek (+)		
C. 2. 6.	Výdavky na splácanie pôžičiek (-)		
C. 2. 7.	Výdavky na úhradu záväzkov z používania majetku, ktorý je predmetom zmluvy o kúpe prenajatej veci (-)		
C. 2. 8.	Príjmy z ostatných dlhodobých záväzkov a krátkodobých záväzkov vyplývajúcich z finančnej činnosti účtovnej jednotky, s výnimkou tých, ktoré sa uvádzajú osobitne v inej časti prehľadu peňažných tokov (+)		
C. 2. 9.	Výdavky na splácanie ostatných dlhodobých záväzkov a krátkodobých záväzkov vyplývajúcich z finančnej činnosti účtovnej jednotky, s výnimkou tých, ktoré sa uvádzajú osobitne v inej časti prehľadu peňažných tokov (-)		
C. 3.	Výdavky na zaplatené úroky, s výnimkou tých, ktoré sa začleňujú do prevádzkových činností (-)		
C. 4.	Výdavky na vyplatené dividendy a iné podiely na zisku, s výnimkou tých, ktoré sa začleňujú do prevádzkových činností (-)		
C. 5.	Výdavky súvisiace s derivátmi, s výnimkou, ak sú určené na predaj alebo na obchodovanie, alebo ak sa považujú za peňažné toky z investičnej činnosti (-)		

Označenie položky	Obsah položky	Bežné účtovné obdobie	Bezprostredne predchádzajúce účtovné obdobie
C. 6.	Príjmy súvisiace s derivátmi, s výnimkou, ak sú určené na predaj alebo na obchodovanie, alebo ak sa považujú za peňažné toky z investičnej činnosti (+)		
C. 7.	Výdavky na daň z príjmov účtovnej jednotky, ak ich možno začleniť do finančných činností (-)		
C. 8.	Príjmy mimoriadneho charakteru vzťahujúce sa na finančnú činnosť (+)		
C. 9.	Výdavky mimoriadneho charakteru vzťahujúce sa na finančnú činnosť (-)		
C.	Čisté peňažné toky z finančnej činnosti (súčet C. 1. až C. 9.)	1 658 220	-452 771
D.	Čisté zvýšenie alebo čisté zníženie peňažných prostriedkov (+/-), (súčet A + B + C)	3 136	-1 540
E.	Stav peňažných prostriedkov a peňažných ekvivalentov na začiatku účtovného obdobia (+/-)	908	2 448
F.	Stav peňažných prostriedkov a peňažných ekvivalentov na konci účtovného obdobia pred zohľadnením kurzových rozdielov vyčíslených ku dňu, ku ktorému sa zostavuje účtovná závierka (+/-)	4 044	908
G.	Kurzové rozdiely vyčíslené k peňažným prostriedkom a peňažným ekvivalentom ku dňu, ku ktorému sa zostavuje účtovná závierka (+/-)		
H.	Zostatok peňažných prostriedkov a peňažných ekvivalentov na konci účtovného obdobia upravený o kurzové rozdiely vyčíslené ku dňu, ku ktorému sa zostavuje účtovná závierka (+/-)	4 044	908