

SPRÁVA AUDÍTORA

o overení účtovnej závierky zostavenej k 31.12.2020

Weindel Logistik Service SR spol. s r.o Bratislava

Audítor:

A-Consultatio, spol. s r.o.
Licencia SKAU č. 247

Prílohy:

Súvaha
Výkaz ziskov a strát
Poznámky k účtovnej závierke
Výročná správa

Apríl 2021

SPRÁVA NEZÁVISLÉHO AUDÍTORA

Spoločníkom a konateľom spoločnosti Weindel Logistik Service SR spol. s r.o.

I. Správa z auditu účtovnej závierky

Názor

Uskutočnili sme audit účtovnej závierky spoločnosti Weindel Logistik Service SR spol. s r.o. (ďalej len „Spoločnosť“), ktorá obsahuje súvahu k 31. decembru 2020, výkaz ziskov a strát za rok končiaci sa k uvedenému dátumu, a poznámky, ktoré obsahujú súhrn významných účtovných zásad a účtovných metód.

Podľa nášho názoru, priložená účtovná závierka poskytuje pravdivý a verný obraz finančnej situácie Spoločnosti k 31. decembru 2020 a výsledku jej hospodárenia za rok končiaci sa k uvedenému dátumu podľa zákona č. 431/2002 Z.z. o účtovníctve v znení neskorších predpisov (ďalej len „zákon o účtovníctve“).

Základ pre názor

Audit sme vykonali podľa medzinárodných audítorských štandardov (International Standards on Auditing - ISA). Naša zodpovednosť podľa týchto štandardov je uvedená v odseku Zodpovednosť audítora za audit účtovnej závierky. Od Spoločnosti sme nezávislí podľa ustanovení zákona č. 423/2015 o štatutárnom audite a o zmene a doplnení zákona č. 431/2002 Z. z. o účtovníctve v znení neskorších predpisov (ďalej len „zákon o štatutárnom audite“) týkajúcich sa etiky, vrátane Etického kódexu audítora, relevantných pre náš audit účtovnej závierky a splnili sme aj ostatné požiadavky týchto ustanovení týkajúcich sa etiky. Sme presvedčení, že audítorské dôkazy, ktoré sme získali, poskytujú dostatočný a vhodný základ pre náš názor.

Zodpovednosť štatutárneho orgánu a osôb poverených spravovaním za účtovnú závierku

Štatutárny orgán je zodpovedný za zostavenie tejto účtovnej závierky podľa zákona o účtovníctve a za tie interné kontroly, ktoré považuje za potrebné na zostavenie účtovnej závierky, ktorá neobsahuje významné nesprávnosti, či už v dôsledku podvodu alebo chyby.

Pri zostavovaní účtovnej závierky je štatutárny orgán zodpovedný za zhodnotenie schopnosti Spoločnosti nepretržite pokračovať vo svojej činnosti, za opísanie skutočností týkajúcich sa nepretržitého pokračovania v činnosti, ak je to potrebné, a za použitie predpokladu nepretržitého pokračovania v činnosti v účtovníctve, ibaže by mal v úmysle Spoločnosť zlikvidovať alebo ukončiť jej činnosť, alebo by nemal inú realistickú možnosť než tak urobiť.

Osoby poverené spravovaním sú zodpovedné za dohľad nad procesom finančného výkazníctva Spoločnosti.

Zodpovednosť audítora za audit účtovnej závierky

Našou zodpovednosťou je získať primerané uistenie, či účtovná závierka ako celok neobsahuje významné nesprávnosti, či už v dôsledku podvodu alebo chyby, a vydať správu audítora, vrátane názoru. Primerané uistenie je uistenie vysokého stupňa, ale nie je zárukou toho, že audit vykonaný podľa medzinárodných audítorských štandardov vždy odhalí významné nesprávnosti, ak také existujú. Nesprávnosti môžu vzniknúť v dôsledku podvodu alebo chyby a za významné sa považujú vtedy, ak by sa dalo odôvodnene očakávať, že jednotlivito alebo

A - Consultatio, spol. s r.o.,

29. augusta 36C, 811 09 Bratislava

IČO 35 810 947, licencija SKAu 000247

Obchodný register Okresného súdu Bratislava I, vložka 23985/B

Tel.: +421-(0)-53411141, Fax: +421-(0)-53411390

Partnerská spoločnosť CONSULTATIO HOLDING INTERNATIONAL Wirtschaftsprüfung GmbH., Wien

v súhrne by mohli ovplyvniť ekonomické rozhodnutia používateľov, uskutočnené na základe tejto účtovnej závierky.

V rámci auditu uskutočneného podľa medzinárodných audítorských štandardov, počas celého auditu uplatňujeme odborný úsudok a zachovávame profesionálny skepticizmus. Okrem toho:

- Identifikujeme a posudzujeme riziká významnej nesprávnosti účtovnej závierky, či už v dôsledku podvodu alebo chyby, navrhujeme a uskutočňujeme audítorské postupy reagujúce na tieto riziká a získavame audítorské dôkazy, ktoré sú dostatočné a vhodné na poskytnutie základu pre náš názor. Riziko neodhalenia významnej nesprávnosti v dôsledku podvodu je vyššie ako toto riziko v dôsledku chyby, pretože podvod môže zahŕňať tajnú dohodu, falšovanie, úmyselné vynechanie, nepravdivé vyhlásenie alebo obídienie internej kontroly.
- Oboznamujeme sa s internými kontrolami relevantnými pre audit, aby sme mohli navrhnúť audítorské postupy vhodné za daných okolností, ale nie za účelom vyjadrenia názoru na efektívnosť interných kontrol Spoločnosti.
- Hodnotíme vhodnosť použitých účtovných zásad a účtovných metód a primeranosť účtovných odhadov a uvedenie s nimi súvisiacich informácií, uskutočnené štatutárnym orgánom.
- Robíme záver o tom, či štatutárny orgán vhodne v účtovníctve používa predpoklad nepretržitého pokračovania v činnosti a na základe získaných audítorských dôkazov záver o tom, či existuje významná neistota v súvislosti s udalosťami alebo okolnosťami, ktoré by mohli významne spochybniť schopnosť Spoločnosti nepretržite pokračovať v činnosti. Ak dospejeme k záveru, že významná neistota existuje, sme povinní upozorniť v našej správe audítora na súvisiace informácie uvedené v účtovnej závierke alebo, ak sú tieto informácie nedostatočné, modifikovať náš názor. Naše závery vychádzajú z audítorských dôkazov získaných do dátumu vydania našej správy audítora. Budúce udalosti alebo okolnosti však môžu spôsobiť, že spoločnosť prestane pokračovať v nepretržitej činnosti.
- Hodnotíme celkovú prezentáciu, štruktúru a obsah účtovnej závierky vrátane informácií v nej uvedených, ako aj to, či účtovná závierka zachytáva uskutočnené transakcie a udalosti spôsobom, ktorý vedie k ich vernému zobrazeniu.

S osobami poverenými spravovaním komunikujeme okrem iného o plánovanom rozsahu a harmonograme auditu a o významných zisteniach auditu, vrátane všetkých významných nedostatkov internej kontroly, ktoré počas nášho auditu zistíme.

II. Správa k ďalším požiadavkám zákonov a iných právnych predpisov

Správa k informáciám, ktoré sa uvádzajú vo výročnej správe

Štatutárny orgán je zodpovedný za informácie uvedené vo výročnej správe, zostavenej podľa požiadaviek zákona o účtovníctve. Náš vyššie uvedený názor na účtovnú závierku sa nevzťahuje na iné informácie vo výročnej správe.

V súvislosti s auditom účtovnej závierky je našou zodpovednosťou oboznámenie sa s informáciami uvedenými vo výročnej správe a zváženie, či tieto informácie nie sú vo významnom nesúlade s auditovanou účtovnou závierkou alebo našimi poznatkami, ktoré sme získali počas auditu účtovnej závierky, alebo sa inak zdajú byť významne nesprávne.

Zvážili sme, či výročná správa Spoločnosti obsahuje informácie, ktorých uvedenie vyžaduje zákon o účtovníctve.

Na základe prác vykonaných počas auditu účtovnej závierky, podľa nášho názoru:

- informácie uvedené vo výročnej správe zostavenej za rok 2020 sú v súlade s účtovnou závierkou za daný rok,
- výročná správa obsahuje informácie podľa zákona o účtovníctve.

Okrem toho, na základe našich poznatkov o účtovnej jednotke a situácii v nej, ktoré sme získali počas auditu účtovnej závierky, sme povinní uviesť, či sme zistili významné nesprávnosti vo výročnej správe, ktorú sme obdržali pred dátumom vydania tejto správy audítora. V tejto súvislosti neexistujú zistenia, ktoré by sme mali uviesť.

V Bratislave, 30.04.2021



A - Consultatio, spol. s r.o.
Licencia SKAU č. 247

ING. JÁN POLÓNY, PhD.
zodpovedný audítor
Licencia UDVA č. 1115

ÚČ POD

ÚČTOVNÁ ZÁVIERKA

podnikateľov v podvojnom účtovníctve zostavená

k 31. 12. 2020

Daňové identifikačné číslo

2 0 2 0 2 2 9 8 9 3

IČO

3 5 7 4 4 2 7 8

SK NACE

5 2 . 1 0 . 0

Účtovná závierka

- riadna
 - mimoriadna
 - priebežná

Účtovná jednotka

- malá
 - veľká

Za obdobie

	mesiac	rok
od	0 1	2 0 2 0
do	1 2	2 0 2 0

Bezprostredne
predchádzajúce
obdobie

	mesiac	rok
od	0 1	2 0 1 9
do	1 2	2 0 1 9

Priložené súčasťou účtovnej závierky

Súvaha (Úč POD 1-01) (v celých eurách)
 Výkaz ziskov a strát (Úč POD 2-01) (v celých eurách)
 Poznámky (Úč POD 3-01) (v celých eurách alebo eurocentoch)

Obchodné meno (názov) účtovnej jednotky

We i n d e l L o g i s t i k S e r v i c e S R , s p o l . s
r . o .

Sídlo účtovnej jednotky, ulica a číslo

N á m e s t i e S N P 1 5

PSČ

8 1 1 0 1

Obec

B r a t i s l a v a

Označenie obchodného registra a číslo zápisu obchodnej spoločnosti

O k r e s n ý s ú d B r a t i s l a v a I
o d d i e l S r o , v l o ž k a 1 7 0 5 5 / B

Telefónne číslo

0 2 / 4 0 2 5 9 5 1 5

Faxové číslo

E-mailová adresa

Zostavená dňa: 31.marca 2021	Schválená dňa: 7.apríla 2021	Podpisový záznam štatutárneho orgánu účtovnej jednotky alebo člena štatutárneho orgánu účtovnej jednotky alebo podpisový záznam fyzickej osoby, ktorá je účtovnou jednotkou: 
-------------------------------------	-------------------------------------	---

DIČ: 2020229893

IČO: 35744278

Súvaha Úč POD 1-01

Označenie a	STRANA AKTÍV b	Číslo riadku c	Sezónne účtovné obdobie			Sezónne predchádzajúce účtovné obdobie
			1		2	3
			Brutto-Časť 1	Korekcia-Časť 2	Netto	Netto
	Spolu majetok r. 02 + r. 33 + r. 74	01	7 467 767	1 824 738	5 643 029	7 429 133
A.	Neobežný majetok r. 03 + r. 11 + r. 21	02	3 048 118	1 455 781	1 592 337	1 072 764
A.I.	Dlhodobý nehmotný majetok súčet (r. 04 až r. 10)	03	63 767	31 862	31 905	19 366
A.I.1.	Aktivované náklady na vývoj (012) - /072, 091A/	04	0	0	0	0
2.	Softvér (013)-/073, 091A/	05	63 767	31 862	31 905	19 366
3.	Ocenené práva (014)-/074, 091A/	06	0	0	0	0
4.	Goodwill (015) - /075, 091A/	07	0	0	0	0
5.	Ostatný dlhodobý nehmotný majetok (019, 01X) - /079, 07X, 091A/	08	0	0	0	0
6.	Obstarávaný dlhodobý nehmotný majetok (041) - /093/	09	0	0	0	0
7.	Poskytnuté preddavky na dlhodobý nehmotný majetok (051) - /095A/	10	0	0	0	0
A.II.	Dlhodobý hmotný majetok súčet (r. 12 až r. 20)	11	2 984 351	1 423 919	1 560 432	1 053 398
A.II.1.	Pozemky (031) - /092A/	12	0	0	0	0
2.	Stavby (021) - /081, 092A/	13	0	0	0	0
3.	Samostatné hnutelné veci a súbory hnutelných vecí (022) - /082, 092A/	14	2 880 357	1 407 388	1 472 969	921 940
4.	Pestovateľské celky trvalých porastov (025) - /085, 092A/	15	0	0	0	0
5.	Základné stádo a fažné zvieratá (026) - /086, 092A/	16	0	0	0	0
6.	Ostatný dlhodobý hmotný majetok (029, 02X, 032) - /089, 08X, 092A/	17	16 531	16 531	0	43 995
7.	Obstarávaný dlhodobý hmotný majetok (042) - /094/	18	0	0	0	0
8.	Poskytnuté preddavky na dlhodobý hmotný majetok (052) - /095A/	19	87 463		87 463	87 463
9.	Opravná položka k nadobudnutému majetku (+/- 097) +/- 098	20	0	0	0	0
A.III.	Dlhodobý finančný majetok súčet (r. 22 až r. 32)	21	0	0	0	0
A.III.1.	Podielové cenné papiere a podiely v prepojených účtovných jednotkách (061 A, 062A, 063A) - /096A/	22	0	0	0	0
2.	Podielové cenné papiere a podiely s podielovou účasťou okrem v prepojených účtovných jednotkách (062A) - /096A/	23	0	0	0	0
3.	Ostatné realizovateľné cenné papiere a podiely (063A) - /096A/	24	0	0	0	0
4.	Pôžičky prepojeným účtovným jednotkám (066A) - /096A/	25	0	0	0	0
5.	Pôžičky v rámci podielovej účasti okrem prepojeným účtovným jednotkám (066A) - /096A/	26	0	0	0	0

DIČ: 2020229893

IČO: 35744278

Súvaha Úč POD 1-01

Ozna- čenie a	STRANA AKTÍV b	Číslo riadku c	Bežné účtovné obdobie			Bezprostredne prechádzajúce účtovné obdobie
			1		2	3
			Brutto-Časť 1	Korekcia-Časť 2	Netto	Netto
6.	Ostatné pôžičky (067A) - /096A/	27	0	0	0	0
7.	Dlhové cenné papiere a ostatný dlhodobý finančný majetok (065A, 069A, 06XA) - /096A/	28	0	0	0	0
8.	Pôžičky a ostatný dlhodobý finančný majetok so zostatkovou dobou splatnosti najviac jeden rok (066A, 067A, 069A, 06XA) - /096A/	29	0	0	0	0
9.	Účty v bankách s dobou viazanosti dlhšou ako jeden rok (22XA)	30	0	0	0	0
10.	Obstarávaný dlhodobý finančný majetok (043) - /096A/	31	0	0	0	0
11.	Poskytnuté preddavky na dlhodobý finančný majetok (053) - /095A/	32	0	0	0	0
B.	Obežný majetok r. 34 + r. 41 + r. 53 + r. 66 + r. 71	33	4 285 461	368 957	3 916 504	6 347 531
B.I.	Zásoby súčet (r. 35 až r. 40)	34	2 186 263	340 311	1 845 952	2 566 468
B.I.1.	Materiál (112, 119, 11X) - /191, 19X/	35	2 186 263	340 311	1 845 952	1 871 432
2.	Nedokončená výroba a poloťovary vlastnej výroby (121, 122, 12X) - /192, 193, 19X/	36	0	0	0	0
3.	Výrobky (123) - /194/	37	0	0	0	0
4.	Zvieratá (124) - /195/	38	0	0	0	0
5.	Tovar (132, 133, 13X, 139) - /196, 19X/	39	0	0	0	695 036
6.	Poskytnuté preddavky na zásoby (314A) - /391A/	40	0	0	0	0
B.II.	Dlhodobé pohľadávky súčet (r. 42 + r. 46 až r. 52)	41	156 579	0	156 579	218 273
B.II.1.	Pohľadávky z obchodného styku súčet (r. 43 až r. 45)	42	0	0	0	0
1.a.	Pohľadávky z obchodného styku voči prepojeným účtovným jednotkám (311A, 312A, 313A, 314A, 315A, 31XA) - /391A/	43	0	0	0	0
1.b.	Pohľadávky z obchodného styku v rámci podielovej účasti okrem pohľadávok voči prepojeným účtovným jednotkám (311A, 312A, 313A, 314A, 315A, 31XA) - /391A/	44	0	0	0	0
1.c.	Ostatné pohľadávky z obchodného styku (311A, 312A, 313A, 314A, 315A, 31XA) - /391A/	45	0	0	0	0
2.	Čistá hodnota zákazky (316A)	46	0	0	0	0
3.	Ostatné pohľadávky voči prepojeným účtovným jednotkám (351A) - /391A/	47	0	0	0	0
4.	Ostatné pohľadávky v rámci podielovej účasti okrem pohľadávok voči prepojeným účtovným jednotkám (351A) - /391A/	48	0	0	0	0
5.	Pohľadávky voči spoločníkom, členom a združeniu (354A, 355A, 358A, 35XA) - /391A/	49	0	0	0	0
6.	Pohľadávky z derivátových operácií (373A, 376A)	50	0	0	0	0

DIČ: 2020229893

IČO: 35744278

Súvaha Úč POD 1-01

Označenie a	STRANA AKTÍV b	Číslo riadku c	Ročné účtovné obdobie			Bezpodmienečne predchádzajúce účtovné obdobie
			1		2	3
			Brutto-čísť 1	Korekcia-čísť 2	Netto	Netto
7.	Iné pohľadávky (335A, 336A, 33XA, 371A, 374A, 375A, 378A) - /391A/	51	0	0	0	0
8.	Odozložená daňová pohľadávka (481A)	52	156 579	0	156 579	218 273
B.III.	Krátkodobé pohľadávky súčet (r. 54 + r. 58 až r. 65)	53	1 605 893	28 646	1 577 247	1 352 622
B.III.1.	Pohľadávky z obchodného styku súčet (r. 55 až r. 57)	54	1 067 763	28 646	1 039 117	1 050 371
1.a.	Pohľadávky z obchodného styku voči prepojeným účtovným jednotkám (311A, 312A, 313A, 314A, 315A, 31XA) - /391A/	55	2 579	0	2 579	21 052
1.b.	Pohľadávky z obchodného styku v rámci podielovej účasti okrem pohľadávok voči prepojeným účtovným jednotkám (311A, 312A, 313A, 314A, 315A, 31XA) - /391A/	56	0	0	0	0
1.c.	Ostatné pohľadávky z obchodného styku (311A, 312A, 313A, 314A, 315A, 31XA) - /391A/	57	1 065 184	28 646	1 036 538	1 029 319
2.	Čistá hodnota zákazky (316A)	58	0	0	0	0
3.	Ostatné pohľadávky voči prepojeným účtovným jednotkám (351A) - /391A/	59	0	0	0	0
4.	Ostatné pohľadávky v rámci podielovej účasti okrem pohľadávok voči prepojeným účtovným jednotkám (351A) - /391A/	60	0	0	0	0
5.	Pohľadávky voči spoločníkom, členom a združeniu (354A, 355A, 358A, 35XA, 398A) - /391A/	61	0	0	0	0
6.	Sociálne poistenie (336A) - /391A/	62	0	0	0	0
7.	Daňové pohľadávky a dotácie (341, 342, 343, 345, 346, 347) - /391A/	63	535 874	0	535 874	302 251
8.	Pohľadávky z derivátových operácií (373A, 376A)	64	0	0	0	0
9.	Iné pohľadávky (335A, 33XA, 371A, 374A, 375A, 378A) - /391A/	65	2 256	0	2 256	0
B.IV.	Krátkodobý finančný majetok súčet (r. 67 až r. 70)	66	0	0	0	0
B.IV.1.	Krátkodobý finančný majetok v prepojených účtovných jednotkách (251A, 253A, 256A, 257A, 25XA) - /291A, 29XA/	67	0	0	0	0
2.	Krátkodobý finančný majetok bez krátkodobého finančného majetku v prepojených účtovných jednotkách (251A, 253A, 256A, 257A, 25XA) - /291A, 29XA/	68	0	0	0	0
3.	Vlastné akcie a vlastné obchodné podiely (252)	69	0	0	0	0
4.	Obstarávaný krátkodobý finančný majetok (259, 314A) - /291A/	70	0	0	0	0
B.V.	Finančné účty r. 72 + r. 73	71	336 726	0	336 726	2 210 168
B.V.1.	Peniaze (211, 213, 21X)	72	12	0	12	2 577
2.	Účty v bankách (221A, 22X, +/- 261)	73	336 714	0	336 714	2 207 591

DIČ: 2020229893

IČO: 35744278

Súvaha Úč POD 1-01

Ozna- čenie a	STRANA AKTÍV b	Číslo riadku c	Bežné účtovné obdobie		Bezprostredne predchádzajúce účtovné obdobie	
			1		2	
			Brutto-Časť 1	Korekcia-Časť 2	Netto	
C.	Časové rozlíšenie súčet (r. 75 až r. 78)	74	134 188	0	134 188	8 838
C.1.	Náklady budúcich období dlhodobé (381A, 382A)	75	0	0	0	0
2.	Náklady budúcich období krátkodobé (381A, 382A)	76	118 622	0	118 622	8 838
3.	Príjmy budúcich období dlhodobé (385A)	77	0	0	0	0
4.	Príjmy budúcich období krátkodobé (385A)	78	15 566	0	15 566	0

DIČ: 2020229893

IČO: 35744278

Súvaha Úč POD 1-01

Označenie a	STRANA PASÍV b	Číslo riadku c	Seťná účtovné obdobie d	Bezprostredne predchádzajúce účtovné obdobie e
	Spolu vlastné imanie a záväzky r. 80 + r. 101 + r. 141	79	5 643 029	7 429 133
A.	Vlastné imanie r. 81 + r. 85 + r. 86 + r. 87 + r. 90 + r. 93 + r. 97 + r. 100	80	2 623 715	1 943 719
A.I.	Základné imanie súčet (r. 82 až r. 84)	81	139 415	139 415
A.I.1.	Základné imanie (411 alebo +/- 491)	82	139 415	139 415
2.	Zmena základného imania +/- 419	83	0	0
3.	Pohľadávky za upísané vlastné imanie (-/353)	84	0	0
A.II.	Emisné ážlo (412)	85	0	0
A.III.	Ostatné kapitálové fondy (413)	86	0	0
A.IV.	Zákonné rezervné fondy r. 88 + r. 89	87	13 942	13 942
A.IV.1.	Zákonný rezervný fond a nedeliteľný fond (417A, 418, 421A, 422)	88	13 942	13 942
2.	Rezervný fond na vlastné akcie a vlastné podiely (417A, 421A)	89	0	0
A.V.	Ostatné fondy zo zisku r. 91 + r. 92	90	0	0
A.V.1.	Štatutárne fondy (423, 42X)	91	0	0
2.	Ostatné fondy (427, 42X)	92	0	0
A.VI.	Oceňovacie rozdiely z precenenia súčet (r. 94 až r. 96)	93	0	0
A.VI.1.	Oceňovacie rozdiely z precenenia majetku a záväzkov (+/- 414)	94	0	0
2.	Oceňovacie rozdiely z kapitálových účastín (+/- 415)	95	0	0
3.	Oceňovacie rozdiely z precenenia pri zlúčení, splynutí a rozdelení (+/- 416)	96	0	0
A.VII.	Výsledok hospodárenia minulých rokov r. 98 + r. 99	97	1 490 363	562 675
A.VII.1.	Nerozdelený zisk minulých rokov (428)	98	1 490 363	562 675
2.	Neuhradená strata minulých rokov (-/429)	99	0	0
A.VIII.	Výsledok hospodárenia za účtovné obdobie po zdanení +/- r. 01 - (r. 81 + r. 85 + r. 86 + r. 87 + r. 90 + r. 93 + r. 97 + r. 101 + r. 141)	100	979 995	1 227 687
B.	Záväzky r. 102 + r. 118 + r. 121 + r. 122 + r. 136 + r. 139 + r. 140	101	2 853 528	5 347 762
B.I.	Dlhodobé záväzky súčet (r. 103 + r. 107 až r. 117)	102	194 293	177 117
B.I.1.	Dlhodobé záväzky z obchodného styku súčet (r. 104 až r. 106)	103	0	0
1.a.	Záväzky z obchodného styku voči prepojeným účtovným jednotkám (321A, 475A, 476A)	104	0	0

DIČ: 2020229893

IČO: 35744278

Súvaha Úč POD 1-01

Ozna- čenie #	STRANA PASÍV	Číslo riadku c	Reálne účetné obdobie d	Sezónne predchádzajúce účetné obdobie e
1.b.	Závazky z obchodného styku v rámci podielovej účasti okrem záväzkov voči prepojeným účtovným jednotkám (321A, 475A, 476A)	105	0	0
1.c.	Ostatné záväzky z obchodného styku (321A, 475A, 476A)	106	0	0
2.	Čistá hodnota zákazky (316A)	107	0	0
3.	Ostatné záväzky voči prepojeným účtovným jednotkám (471A, 47XA)	108	0	0
4.	Ostatné záväzky v rámci podielovej účasti okrem záväzkov voči prepojeným účtovným jednotkám (471A, 47XA)	109	0	0
5.	Ostatné dlhodobé záväzky (479A, 47XA)	110	39 446	65 292
6.	Dlhodobé prijaté preddavky (475A)	111	0	0
7.	Dlhodobé zmenky na úhradu (478A)	112	0	0
8.	Vydané dlhopisy (473A/-/255A)	113	0	0
9.	Záväzky zo sociálneho fondu (472)	114	11 271	14 362
10.	Iné dlhodobé záväzky (336A, 372A, 474A, 47XA)	115	143 576	97 463
11.	Dlhodobé záväzky z derivátových operácií (373A, 377A)	116	0	0
12.	Odložený daňový záväzok (481A)	117	0	0
B.II.	Dlhodobé rezervy r. 119 + r. 120	118	0	0
B.II.1.	Zákonné rezervy (451A)	119	0	0
2.	Ostatné rezervy (459A, 45XA)	120	0	0
B.III.	Dlhodobé bankové úvery (461A, 46XA)	121	0	0
B.IV.	Krátkodobé záväzky súčet (r. 123 + r. 127 až r. 135)	122	2 244 067	4 406 402
B.IV.1.	Záväzky z obchodného styku súčet (r.124 až r. 126)	123	1 181 334	3 922 414
1.a.	Záväzky z obchodného styku voči prepojeným účtovným jednotkám (321A, 322A, 324A, 325A, 326A, 32XA, 475A, 476A, 478A, 47XA)	124	21 493	30 478
1.b.	Záväzky z obchodného styku v rámci podielovej účasti okrem záväzkov voči prepojeným účtovným jednotkám (321A, 322A, 324A, 325A, 326A, 32XA, 475A, 476A, 478A, 47XA)	125	0	0
1.c.	Ostatné záväzky z obchodného styku (321A, 322A, 324A, 325A, 326A, 32XA, 475A, 476A, 478A, 47XA)	126	1 159 841	3 891 936
2.	Čistá hodnota zákazky (316A)	127	0	0
3.	Ostatné záväzky voči prepojeným účtovným jednotkám (361A, 36XA, 471A, 47XA)	128	0	0

DIČ: 2020229893

IČO: 35744278

Súvaha Úč POD 1-01

Označenie	STRANA PASÍV	Číslo riadku	Bežné účtovné obdobie	Bezprostredne predchádzajúce účtovné obdobie
a	b	c	4	5
4.	Ostatné záväzky v rámci podielovej účasti okrem záväzkov voči prepojeným účtovným jednotkám (361A, 36XA, 471A, 47XA)	129	613 512	0
5.	Záväzky voči spoločníkom a združeniu (364, 365, 366, 367, 368, 398A, 478A, 479A)	130	0	0
6.	Záväzky voči zamestnancom (331, 333, 33X, 479A)	131	176 514	152 902
7.	Záväzky zo sociálneho poistenia (336A)	132	107 136	95 585
8.	Daňové záväzky a dotácie (341, 342, 343, 345, 346, 347, 34X)	133	31 074	120 515
9.	Záväzky z derivátových operácií (373A, 377A)	134	0	0
10.	Iné záväzky (372A, 379A, 474A, 475A, 479A, 47XA)	135	134 497	114 986
B.V.	Krátkodobé rezervy r. 137 + r. 138	136	415 168	764 243
B.V.1.	Zákonné rezervy (323A, 451A)	137	56 033	51 925
2.	Ostatné rezervy (323A, 32X, 459A, 45XA)	138	359 135	712 318
B.VI.	Bežné bankové úvery (221A, 231, 232, 23X, 461A, 46XA)	139	0	0
B.VII.	Krátkodobé finančné výpomoci (241, 249, 24X, 473A, /-/255A)	140	0	0
C.	Časové rozlíšenie súčet (r. 142 až r. 145)	141	165 786	137 652
C.1.	Výdavky budúcich období dlhodobé (383A)	142		
2.	Výdavky budúcich období krátkodobé (383A)	143	47 121	0
3.	Výnosy budúcich období dlhodobé (384A)	144	99 679	118 666
4.	Výnosy budúcich období krátkodobé (384A)	145	18 986	18 986

DIČ: 2020229893

IČO: 35744278

Výkaz ziskov a strát ÚC POD 2-01

Označenie a	Text b	Číslo riadku c	Skutočnosť	
			bežné účtovné obdobie 1	bezprostredne predchádzajúce účtovné obdobie 2
*	Čistý obrat (časť účt. tr. 6 podľa zákona)	01	23 350 764	27 849 613
**	Výnosy z hospodárskej činnosti spolu súčet (r. 03 až r. 09)	02	42 234 686	50 408 715
I.	Tržby z predaja tovaru (604, 607)	03	1 524 233	6 076 930
II.	Tržby z predaja vlastných výrobkov (601)	04	0	0
III.	Tržby z predaja služieb (602, 606)	05	21 826 531	21 772 683
IV.	Zmeny stavu vnútroorganizačných zásob (+/-) (účtová skupina 61)	06	0	0
V.	Aktívacia (účtová skupina 62)	07	0	0
VI.	Tržby z predaja dlhodobého nehmotného majetku, dlhodobého hmotného majetku a materiálu (641, 642)	08	67 235	131 114
VII.	Ostatné výnosy z hospodárskej činnosti (644, 645, 646, 648, 655, 657)	09	18 816 687	22 427 988
**	Náklady na hospodársku činnosť spolu r. 11 + r. 12 + r. 13 + r. 14 + r. 15 + r. 20 + r. 21 + r. 24 + r. 25 + r. 26	10	40 888 325	48 804 391
A.	Náklady vynaložené na obstaranie predaného tovaru (504, 507)	11	1 484 898	5 942 168
B.	Spotreba materiálu, energie a ostatných neskladovateľných dodávok (501, 502, 503)	12	10 668 213	10 805 787
C.	Opravné položky k zásobám (+/-) (505)	13	97 368	-52 530
D.	Služby (účtová skupina 51)	14	6 222 790	6 287 834
E.	Osobné náklady súčet (r. 16 až r. 19)	15	3 331 496	3 387 112
E.1.	Mzdové náklady (521, 522)	16	2 371 688	2 228 171
2.	Odmeny členom orgánov spoločnosti a družstva (523)	17	0	0
3.	Náklady na sociálne poistenie (524, 525, 526)	18	836 303	751 614
4.	Sociálne náklady (527, 528)	19	123 505	407 327
F.	Dane a poplatky (účtová skupina 53)	20	1 316	1 559
G.	Odpisy a opravné položky k dlhodobému nehmotnému majetku a dlhodobému hmotnému majetku (r. 22 + r. 23)	21	408 500	212 278
G.1.	Odpisy dlhodobého nehmotného majetku a dlhodobého hmotného majetku (551)	22	408 500	212 278
2.	Opravné položky k dlhodobému nehmotnému majetku a dlhodobému hmotnému majetku (+/-) (553)	23	0	0
H.	Zostatková cena predaného dlhodobého majetku a predaného materiálu (541, 542)	24	67 235	114 813
I.	Opravné položky k pohládkám (+/-) (547)	25	0	0

DIČ: 2020229893

IČO: 35744278

Výkaz ziskov a strát Úč POD 2-01

Označenie	Text	Číslo riadku	Skutočnosť	
			bežné účtovné obdobie	bezprostredne predchádzajúce účtovné obdobie
a.	b.	c.	1	2
J.	Ostatné náklady na hospodársku činnosť (543, 544, 545, 546, 548, 549, 555, 557)	26	18 606 509	22 105 370
***	Výsledok hospodárenia z hospodárskej činnosti (+/-) (r. 02 - r. 10)	27	1 346 361	1 604 324
*	Pridaná hodnota (r. 03 + r. 04 + r. 05 + r. 06 + r. 07) - (r. 11 + r. 12 + r. 13 + r. 14)	28	4 877 495	4 866 354
**	Výnosy z finančnej činnosti spolu r. 30 + r. 31 + r. 35 + r. 39 + r. 42 + r. 43 + r. 44	29	59	131
VIII.	Tržby z predaja cenných papierov a podielov (661)	30	0	0
IX.	Výnosy z dlhodobého finančného majetku súčet (r. 32 až r. 34)	31	0	0
IX.1.	Výnosy z cenných papierov a podielov od prepojených účtovných jednotiek (665A)	32	0	0
	2. Výnosy z cenných papierov a podielov v podielovej účasti okrem výnosov prepojených účtovných jednotiek (665A)	33	0	0
	3. Ostatné výnosy z cenných papierov a podielov (665A)	34	0	0
X.	Výnosy z krátkodobého finančného majetku súčet (r. 36 až r. 38)	35	0	0
X.1.	Výnosy z krátkodobého finančného majetku od prepojených účtovných jednotiek (666A)	36	0	0
	2. Výnosy z krátkodobého finančného majetku v podielovej účasti okrem výnosov prepojených účtovných jednotiek (666A)	37	0	0
	3. Ostatné výnosy z krátkodobého finančného majetku (666A)	38	0	0
XI.	Výnosové úroky (r. 40 + r. 41)	39	59	128
XI.1.	Výnosové úroky od prepojených účtovných jednotiek (662A)	40	0	0
	2. Ostatné výnosové úroky (662A)	41	59	128
XII.	Kurzové zisky (663)	42	0	3
XIII.	Výnosy z precenenia cenných papierov a výnosy z derivátových operácií (664, 667)	43	0	0
XIV.	Ostatné výnosy z finančnej činnosti (668)	44	0	0
***	Náklady na finančnú činnosť spolu r. 46 + r. 47 + r. 48 + r. 49 + r. 52 + r. 53 + r. 54	45	62 794	40 230
K.	Predané cenné papiere a podiely (561)	46	0	0
L.	Náklady na krátkodobý finančný majetok (566)	47	0	0
M.	Opravné položky k finančnému majetku (+/-) (565)	48	0	0
N.	Nákladové úroky (r. 50 + r. 51)	49	41 862	22 847
N.1.	Nákladové úroky pre prepojené účtovné jednotky (562A)	50	0	0

DIČ: 2020229893

IČO: 35744278

Výkaz ziskov a strát Úč POD 2-01

Označenie	Text	Číslo riadku	Skutočnosť	
			bežné účtovné obdobie	bezprostredne predchádzajúce účtovné obdobie
a	b	c	1	2
2.	Ostatné nákladové úroky (562A)	51	41 862	22 847
O.	Kurzové straty (563)	52	31	29
P.	Náklady na precenenie cenných papierov a náklady na derivátové operácie (564, 567)	53	0	0
Q.	Ostatné náklady na finančnú činnosť (568, 569)	54	20 901	17 354
***	Výsledok hospodárenia z finančnej činnosti (+/-) (r. 29 - r. 45)	55	-62 735	-40 099
****	Výsledok hospodárenia za účtovné obdobie pred zdanením (+/-) (r. 27 + r. 55)	56	1 283 626	1 564 225
R.	Daň z príjmov (r. 58 + r. 59)	57	303 631	336 538
R.1.	Daň z príjmov splatná (591, 595)	58	241 937	389 183
2.	Daň z príjmov odložená (+/-) (592)	59	61 694	-52 645
S.	Prevod podielov na výsledku hospodárenia spoločníkom (+/- 596)	60		
****	Výsledok hospodárenia za účtovné obdobie po zdanení (+/-) (r. 56 - r. 57 - r. 60)	61	979 995	1 227 687

I. VŠEOBECNÉ INFORMÁCIE

1. **Obchodné meno a sídlo spoločnosti**

Spoločnosť Weindel Logistik Service SR spol. s r.o. (ďalej len „spoločnosť“) je spoločnosť s ručením obmedzeným, ktorá bola založená dňa 30/01/1998. Dňa 30/03/1998 bola zapísaná do Obchodného registra vedenom na Okresnom súde Bratislava I. oddiel s.r.o., vložka 17055/B. Spoločnosť sídli na Námestí SNP 15, 81101 Bratislava, Slovenská republika, identifikačné číslo 35744278.

V roku 2020 neboli uskutočnené žiadne významné zmeny v zápise do Obchodného registra.

Hlavným predmetom činnosti je:

1. Baliace činnosti
2. Skladovanie
3. Zasielateľstvo

2. **Údaje o neobmedzenom ručení**

Spoločnosť nie je neobmedzene ručiacim spoločníkom v iných spoločnostiach podľa § 56 ods. 5 Obchodného zákonníka, ani podľa podobných ustanovení iných predpisov.

3. **Dátum schválenia účtovnej závierky za predchádzajúce účtovné obdobie**

Účtovná závierka Spoločnosti k 31. decembru 2019, za predchádzajúce účtovné obdobie, bola schválená valným zhromaždením Spoločnosti 28. apríla 2020.

4. **Právny dôvod na zostavenie účtovnej závierky**

Účtovná závierka Spoločnosti k 31. decembru 2020 je zostavená ako riadna účtovná závierka podľa § 17 ods. 6 zákona NR SR č. 431/2002 Z. z. o účtovníctve (ďalej „zákon o účtovníctve“) za účtovné obdobie od 1. januára 2018 do 31. decembra 2020.

Účtovná závierka je určená pre používateľov, ktorí majú primerané znalosti o obchodných a ekonomických činnostiach a účtovníctve a ktorí analyzujú tieto informácie s primeranou pozornosťou. Účtovná závierka neposkytuje a ani nemôže poskytovať všetky informácie, ktoré by existujúci a potencionálni investori, poskytovatelia úverov a pôžičiek a iní veritelia, mohli potrebovať. Títo používatelia musia relevantné informácie získať z iných zdrojov.

5. **Informácie o skupine**

Spoločnosť nie je súčasťou konsolidovaného celku.

6. **Počet zamestnancov**

Informácie o počte zamestnancov:

Názov položky	Bežné účtovné obdobie	Bezprostredne predchádzajúce účtovné obdobie
Priemerný prepočítaný počet zamestnancov	174	159
Stav zamestnancov ku dňu, ku ktorému sa zostavuje účtovná závierka, z toho:	178	170
počet vedúcich zamestnancov	10	9

7. Informácie o spoločníkoch účtovnej jednoty

Informácie o štruktúre spoločníkov ku dňu, ku ktorému sa zostavuje účtovná závierka

Spoločník	Výška podielu na základnom imaní		Podiel na hlasovacích právach v %
	absolútne	v %	
Weindel Anteilsverwaltung GmbH	138.665	99,46	99,46
Benjamin Weindel	750	0,54	0,54
Spolu	139.415	100,00	100,00

8. Informácie o orgánoch účtovnej jednoty

Členovia štatutárnych orgánov k 31. decembru 2020:

Konatelia Mgr. Ladislav Fazekas
Prokuristi Ing. Miroslav Javorek
 Johann Käfer

II. INFORMÁCIE O PRIJATÝCH POSTUPOCH

1. **Východiská pre zostavenie účtovnej závierky**

Účtovná závierka bola zostavená za predpokladu, že Spoločnosť bude nepretržite pokračovať vo svojej činnosti.

Účtovné metódy a všeobecné účtovné zásady boli účtovnou jednotkou konzistentne aplikované.

Účtovná závierka bola zostavená podľa Zákona č. 431/2002 Z.z. o účtovníctve v znení neskorších predpisov za predpokladu nepretržitého trvania jej činnosti a je zostavená ako *riadna* účtovná závierka.

III. VŠEOBECNÉ ÚČTOVNÉ ZÁSADY A METÓDY

Účtovné zásady a metódy, ktoré spoločnosť používala pri zostavení účtovnej závierky za rok 2020 sú nasledovné:

a) **Dlhodobý nehmotný majetok**

Nakupovaný dlhodobý nehmotný majetok sa oceňuje v obstarávacích cenách, ktoré obsahujú cenu obstarania a náklady súvisiace s jeho obstaraním.

Dlhodobý nehmotný majetok sa odpisuje do nákladov počas predpokladanej doby životnosti príslušného majetku. Predpokladaná doba používania, metóda odpisovania a odpisová sadzba sú stanovené pre jednotlivé skupiny dlhodobého nehmotného majetku nasledovne:

	Predpokladaná doba používania	Ročná odpisová sadzba	Metóda odpisovania
Softvér	2-4	50-25%	lineárna

b) Dlhodobý hmotný majetok

Nakupovaný dlhodobý hmotný majetok sa oceňuje v obstarávacích cenách, ktoré zahŕňajú cenu obstarania, náklady na dopravu, clo a ďalšie náklady súvisiace s obstaraním.

Dlhodobý hmotný majetok do výšky 1 700 EUR je jednorazovo odpísaný do nákladov spoločnosti v roku jeho obstarania.

Náklady na technické zhodnotenie dlhodobého hmotného majetku zvyšujú jeho obstarávaciu cenu. Opravy a údržba sa účtujú do nákladov.

Dlhodobý hmotný majetok sa odpisuje do nákladov počas predpokladanej doby životnosti príslušného majetku. Predpokladaná doba používania, metóda odpisovania a odpisová sadzba sú stanovené pre jednotlivé skupiny dlhodobého hmotného majetku nasledovne:

	Predpokladaná doba používania	Ročná odpisová sadzba	Metóda odpisovania
Techn.zhodnotenia prenaj.priestorov	5-8	20-12,5%	lineárna
Stroje, prístroje a zariadenia	6	16,6%	lineárna
Dopravné prostriedky	3-4	30-25%	lineárna
Inventár	-	-	-
Iný dlhodobý hmotný majetok	4-7	25-15%	lineárna

V prípade prechodného zníženia úžitkovej hodnoty dlhodobého hmotného majetku sa tvorí opravná položka vo výške rozdielu jeho zistenej úžitkovej hodnoty a zostatkovej hodnoty.

Pre daňové účely spoločnosť odpisuje svoj dlhodobý hmotný majetok v zmysle § 22 – 29 zákona č. 595/2003 Z.z. o dani z príjmov.

c) Zásoby

Nakupované zásoby sú ocenené obstarávacími cenami s použitím metódy "first-in, first-out" (FIFO - prvá cena pre ocenenie prírastku zásob sa použije ako prvá cena pre ocenenie úbytku zásob). Obstarávacía cena zásob zahŕňa cenu obstarania a náklady súvisiace s ich obstaraním (náklady na prepravu, clo, provízie, atď.). Prijaté zľavy, diskonty, rabaty znižujú obstarávaciu cenu zásob.

V prípade prechodného zníženia úžitkovej hodnoty zásob sa tvorí opravná položka.

Spoločnosť účtuje o obstaraní a úbytku zásob podľa spôsobu A.

Účtovná jednotka má určené predpisom pre účtovné obdobie normy prirodzených úbytkov zásob.

d) Pohľadávky

Pohľadávky sa oceňujú menovitou hodnotou. Postúpené pohľadávky a pohľadávky nadobudnuté vkladom do základného imania sa oceňujú obstarávacou cenou. Ocenenie pochybných pohľadávok sa upravuje na ich realizovateľnú hodnotu opravnými položkami.

e) Finančné účty

Finančné účty tvorí peňažná hotovosť, ceniny, zostatky na bankových účtoch a oceňujú sa menovitou hodnotou. Zníženie ich hodnoty sa vyjadruje opravnou položkou.

f) Náklady budúcich období a príjmy budúcich období

Náklady budúcich období a príjmy budúcich období sa oceňujú ich menovitou hodnotou, pričom sa vykazujú vo výške, ktorá je potrebná na dodržanie zásady vecnej a časovej súvislosti s účtovným obdobím.

Zníženie hodnoty dlhodobého majetku a zásob

Ku každému dňu, ku ktorému sa zostavuje účtovná závierka, je účtovná hodnota majetku Spoločnosti, iného ako odloženej daňovej pohľadávky posudzovaná s cieľom zistiť, či existujú indikátory, že by mohlo dôjsť k zníženiu hodnoty majetku. Ak takéto indikátory existujú, potom sa odhadnú predpokladané budúce ekonomické úžitky z daného majetku.

Opravné položky vykázané v predchádzajúcich obdobiach sa prehodnocujú ku každému dňu, ku ktorému sa zostavuje účtovná závierka s cieľom zistiť, či existujú indikátory, ktoré by naznačovali, že došlo k zmene v predpoklade zníženia hodnoty majetku alebo tento predpoklad prestal existovať. Opravná položka sa zruší, ak došlo k zmene predpokladov použitých na určenie predpokladaných ekonomických úžitkov z daného majetku. Opravná položka sa zruší len v rozsahu, v akom účtovná hodnota majetku neprevýši tú účtovnú hodnotu, ktorá by bola stanovená po zohľadnení odpisov, ak by opravná položka nebola vykázaná.

Zníženie hodnoty finančného majetku a pohľadávok

Ku každému dňu, ku ktorému sa zostavuje účtovná závierka sa finančný majetok, ktorý nie je ocenený reálnou hodnotou posudzuje s cieľom zistiť, či existujú objektívne dôkazy zníženia jeho hodnoty.

Medzi objektívne dôkazy o znížení hodnoty finančného majetku patrí nesplácanie dlhu alebo protiprávne konanie dlžníka, reštrukturalizácia pohľadávok Spoločnosti za podmienok, o ktorých by Spoločnosť za normálnej situácie neuvažovala, indikácie, že na majetok dlžníka alebo emitenta bude vyhlásený konkurz, alebo skutočnosť, že pre cenný papier prestal existovať aktívny trh. Objektívnym dôkazom zníženia hodnoty investícií do majetkových cenných papierov je aj významné alebo dlhodobé zníženie ich reálnej hodnoty pod úroveň ich obstarávacej ceny.

Predpokladané budúce ekonomické úžitky z investícií Spoločnosti v podielových cenných papieroch a v podieloch a z pohľadávok sa vypočítajú ako súčasná hodnota odhadovaných diskontovaných budúcich peňažných tokov. Pri určení návratnej hodnoty úverov a pohľadávok sa tiež berie do úvahy schopnosť a výkonnosť dlžníka a hodnota kolaterálov a záruk od tretích strán.

Opravná položka sa zruší, ak následné zvýšenie predpokladaných budúcich ekonomických úžitkov možno objektívne spájať s udalosťou, ktorá nastala po vykázaní opravnej položky.

g) Závazky

Dlhodobé i krátkodobé záväzky sa vykazujú v menovitých hodnotách.

Dlhodobé, krátkodobé úvery sa vykazujú v menovitej hodnote. Za krátkodobý úver sa považuje aj časť dlhodobých úverov, ktorá je splatná do jedného roka od súvahového dňa.

h) Rezervy

Rezerva je záväzok predstavujúci existujúcu povinnosť Spoločnosti, ktorá vznikla z minulých udalostí a je pravdepodobné, že v budúcnosti zníži jej ekonomické úžitky. Rezervy sú záväzky s neurčitým časovým vymedzením alebo výškou a oceňujú sa odhadom v sume potrebnej na splnenie existujúcej povinnosti ku dňu, ku ktorému sa zostavuje účtovná závierka.

Tvorba rezervy sa účtuje na vecne príslušný nákladový alebo majetkový účet, ku ktorému záväzok prislúcha. Použitie rezervy sa účtuje na ľarchu vecne príslušného účtu rezerv so súvzťažným zápisom v prospech vecne príslušného účtu záväzkov. Rozpustenie nepotrebných rezerv alebo jej časti sa účtuje opačným účtovným zápisom ako sa účtovala tvorba rezervy.

i) Výdavky budúcich období a výnosy budúcich období

Výdavky budúcich období a výnosy budúcich období sa oceňujú ich menovitou hodnotou, pričom sa vykazujú vo výške, ktorá je potrebná na dodržanie zásady vecnej a časovej súvislosti s účtovným obdobím.

j) Vlastné imanie

Vlastné imanie sa skladá zo základného imania, zákonného rezervného fondu a výsledku hospodárenia v schvaľovacom konaní.

Základné imanie spoločnosti sa vyказuje vo výške zapísanej v obchodnom registri okresného/krajského súdu.

k) Transakcie v cudzích menách

Transakcie v cudzej mene sa prepočítavajú na eurá referenčným výmenným kurzom určeným a vyhláseným Európskou centrálnou bankou alebo Národnou bankou Slovenska v deň predchádzajúci dňu uskutočnenia účtovného prípadu.

Peňažné aktíva a pasíva vyjadrené v cudzej mene sa prepočítavajú kurzom platným ku dňu zostavenia účtovnej závierky. Vzniknuté kurzové rozdiely sa vykazujú vo výkaze ziskov a strát.

Kúpa a predaj cudzej meny sa prepočítava na euro kurzom, za ktorý boli tieto hodnoty nakúpené alebo predané.

l) Výnosy

Tržby za vlastné výkony a tovar neobsahujú daň z pridanej hodnoty. Sú tiež znížené o zľavy a zrážky (rabaty, bonusy, skontá, dobropisy a pod.). Tržby sú účtované ku dňu splnenia dodávky alebo služby.

m) Deriváty

Spoločnosti sa netýka.

n) Finančný prenájom

Finančný prenájom je obstaranie dlhodobého hmotného majetku na základe nájomnej zmluvy s dojednaným právom kúpy prenajatej veci za dohodnuté platby počas dohodnutej doby nájmu. Majetok prenajatý formou finančného prenájmu vykazuje ako svoj majetok a odpisuje ho jeho nájomca, nie vlastník.

Súčasťou dohodnutých platieb je aj kúpna cena, za ktorú na konci dohodnutej doby finančného prenájmu prechádza vlastnícke právo k prenajatému majetku z prenajímateľa na nájomcu.

Dohodnutá doba nájmu je najmenej 60 % doby odpisovania podľa daňových predpisov. V prípade nájmu pozemku je doba nájmu najmenej 60 % doby odpisovania hmotného majetku zaradeného do daňovej odpisovacej skupiny 5 resp. 6 (budovy a stavby, doba odpisovania pre daňové účely 20 resp. 40 rokov).

Prijatie majetku nájomcom sa v účtovníctve nájomcu účtuje v deň prijatia majetku na ľarchu príslušného účtu majetku so súvzťažným zápisom v prospech účtu 474 – Závazky z nájmu vo výške dohodnutých platieb znížených o nerealizované finančné náklady.

Platba nájomného je alokovaná medzi splátku istiny a finančné náklady, vypočítané metódou efektívnej úrokovej miery. Finančné náklady sa účtujú na ľarchu účtu 562 – Úroky.

o) Daň z príjmu

Náklad na daň z príjmov sa počíta pomocou platnej daňovej sadzby z účtovného zisku upraveného o trvalé alebo dočasne daňovo neuznatelné náklady a nezdaňované výnosy. Odložené dane (odložená daňová pohľadávka a odložený daňový záväzok) sa vzťahujú na:

- dočasné rozdiely medzi účtovnou hodnotou majetku a účtovnou hodnotou záväzkov vykázanou v súvahe a ich daňovou základňou,
- možnosti umorovať daňovú stratu v budúcnosti, pod ktorou sa rozumie možnosť odpočítať daňovú stratu od základu dane v budúcnosti,
- možnosť previesť nevyužitú daňovú odpočty a iné daňové nároky do budúcich období.

O odloženom daňovom záväzku účtuje spoločnosť vždy, o pohľadávke účtuje, ak je realizovateľná.

p) Dotácie/Investičné ponuky

Spoločnosti sa netýka.

q) Opravy chýb minulých účtovných období

Spoločnosť v bežnom účtovnom období neúčtovala o oprave významných chýb minulých období.

r) Zmeny účtovných zásad a účtovných metód, zmeny spôsobov oceňovania, odpisovania, vykazovania a postupov

V účtovnej jednotke sa počas roka neuskutočnili zmeny spôsobov oceňovania, spôsobov odpisovania, postupov účtovania, usporiadania položiek účtovnej závierky ani obsahového vymedzenia týchto položiek oproti predchádzajúcemu účtovnému obdobiu, ak nie je uvedené inak, okrem tých, ktoré vyplývali priamo zo zmien v slovenskej účtovnej legislatíve.

IV. INFORMÁCIE, KTORÉ VYSVETLÚJÚ A DOPŔŇAJÚ POLOŽKY SÚVAHY

DLHODOBÝ MAJETOK

a) Dlhodobý nehmotný majetok

Informácie o dlhodobom nehmotnom majetku

Dlhodobý nehmotný majetok	Bežné účtovné obdobie							Spolu
	Aktivované náklady na vývoj	Softvér	Oceniteľné práva	Goodwill	Ostatný DNM	Obstarávaný DNM	Poskytnuté preddavky na DNM	
Prvotné ocenenie								
Stav na začiatku účtovného obdobia		40.144						40.144
Prírastky						23.624		23.624
Úbytky								
Presuny		23.624				-23.624		
Stav na konci účtovného obdobia	0	63.768	0	0	0	0	0	63.768
Oprávky								
Stav na začiatku účtovného obdobia		20.778						20.778
Prírastky		11.084						11.084
Úbytky								
Presuny								
Stav na konci účtovného obdobia	0	31.862	0	0	0	0	0	31.862
Opravné položky								
Stav na začiatku účtovného obdobia								0
Prírastky								0
Úbytky								0
Presuny								0
Stav na konci účtovného obdobia	0	0	0	0	0	0	0	0
Zostatková hodnota								
Stav na začiatku účtovného obdobia	0	19.366	0	0	0	0	0	19.366
Stav na konci účtovného obdobia	0	31.906	0	0	0	0	0	31.906

Weindel Logistik Service SR spol. s r.o. IČO: 35744278 DIČ: 2020229893
 Poznámky individuálnej účtovnej závierky zostavenej k 31. decembru 2020

Dlhodobý nehmotný majetok	Bezprostredne predchádzajúce účtovné obdobie								Spolu
	Aktivované náklady na vývoj	Softvér	Ocenené práva	Goodwill	Ostatný DNM	Obstarávaný DNM	Poskytnuté preddávky na DNM		
Prvotné ocenenie									
Stav na začiatku účtovného obdobia		27.144							27.144
Prírastky									
Úbytky						13.000			13.000
Presuny		13.000							
Stav na konci účtovného obdobia	0	40.144	0	0	0	-13.000	0	0	40.144
Oprávky									
Stav na začiatku účtovného obdobia		13.918							13.918
Prírastky		6.860							6.860
Úbytky									
Presuny									
Stav na konci účtovného obdobia	0	20.778	0	0	0	0	0	0	20.778
Opravné položky									
Stav na začiatku účtovného obdobia									0
Prírastky									0
Úbytky									0
Presuny									0
Stav na konci účtovného obdobia	0	0	0	0	0	0	0	0	0
Zostatková hodnota									
Stav na začiatku účtovného obdobia	0	13.226	0	0	0	0	0	0	13.226
Stav na konci účtovného obdobia	0	19.366	0	0	0	0	0	0	19.366

Weindel Logistik Service SR spol. s r.o. IČO: 35744278 DIČ: 2020229893
 Poznámky individuálnej účtovnej závierky zostavenej k 31. decembru 2020

b) Dlhodobý hmotný majetok

Informácie o dlhodobom hmotnom majetku

Dlhodobý hmotný majetok	Bežné účtovné obdobie									
	Pozemky	Stavby	Samostatné hnutelné veci a súbory hnutelných vecí	Pestovateľské celky trvalých porastov	Základné stádo a ťažné zvieratá	Ostatný DHM	Obstarávaný DHM	Poskytnuté preddavky na DHM	Spolu	
Prvotné ocenenie										
Stav na začiatku účtovného obdobia			2.077.590			71.048		87.463		2.236.101
Prírastky							971.684			971.684
Úbytky			168.917			54.516				223.433
Presuny			971.684				-971.684			0
Stav na konci účtovného obdobia	0	0	2.880.357	0	0	16.532	0	87.463	0	2.984.352
Oprávky										
Stav na začiatku účtovného obdobia			1.155.651			27.052				1.182.703
Prírastky			420.655			43.996				464.651
Úbytky			168.918			54.516				223.434
Presuny										0
Stav na konci účtovného obdobia	0	0	1.407.388	0	0	16.532	0	0	0	1.423.920
Opravné položky										
Stav na začiatku účtovného obdobia										0
Prírastky										0
Úbytky										0
Presuny										0
Stav na konci účtovného obdobia	0	0	0	0	0	0	0	0	0	0
Zostatková hodnota										
Stav na začiatku účtovného obdobia	0	0	921.940	0	0	43.995	0	87.463	0	1.053.398
Stav na konci účtovného obdobia	0	0	1.472.969	0	0	0	0	87.463	0	1.560.431

Weindel Logistik Service SR spol. s r.o. IČO: 35744278 DIČ: 2020229893
 Poznámky individuálnej účtovnej závierky zostavenej k 31. decembru 2020

Dlhodobý hmotný majetok	Bezprostredne predchádzajúce účtovné obdobie										Spolu
	Pozemky	Stavby	Samostatné hnutelné veci a súbory hnutelných vecí	Pestovateľské celky trvalých porastov	Základné stádo a ťažné zvieratá	Ostatný DHM	Obstarávaný DHM	Poskytnuté preddavky na DHM			
Prvotné ocenenie											
Stav na začiatku účtovného obdobia			1.718.345			28.590		0			1.746.935
Prírastky							732.903	87.463			820.366
Úbytky			327.292			3.908					331.200
Presuny			686.537			46.366	-732.903				0
Stav na konci účtovného obdobia	0	0	2.077.590	0	0	71.048	0	87.463			2.236.101
Opravy											
Stav na začiatku účtovného obdobia			1.065.082			28.590					1.193.672
Prírastky			317.861			2.371					320.232
Úbytky			327.292			3.909					331.201
Presuny											0
Stav na konci účtovného obdobia	0	0	1.155.651	0	0	27.052	0	0			1.182.703
Opravné položky											
Stav na začiatku účtovného obdobia											0
Prírastky											0
Úbytky											0
Presuny											0
Stav na konci účtovného obdobia	0	0	0	0	0	0	0	0			0
Zostatková hodnota											
Stav na začiatku účtovného obdobia	0	0	553.263	0	0	0	0	0			553.263
Stav na konci účtovného obdobia	0	0	921.939	0	0	43.996	0	87.463			1.053.398

Poistenie majetku

Dlhodobý majetok je poistený v poisťovni Allianz – Slovenská poisťovňa, a.s.

c) Dlhodobý finančný majetok

Spoločnosti sa netýka.

ZÁSoby

a) Prehľad o opravných položkách k zásobám

Zásoby	Bežné účtovné obdobie				
	Stav OP na začiatku účtovného obdobia	Tvorba OP	Zúčtovanie OP z dôvodu zániku opodstatnenosti	Zúčtovanie OP z dôvodu vyradenia majetku z účtovníctva	Stav OP na konci účtovného obdobia
Materiál	242.943	340.311	242.943	0	340.311
Zásoby spolu	242.943	340.311	242.943	0	340.311

POHLADÁVKY

a) Prehľad o opravných položkách k pohľadávkam

Pohľadávky	Bežné účtovné obdobie				
	Stav OP na začiatku účtovného obdobia	Tvorba OP	Zúčtovanie OP z dôvodu zániku opodstatnenosti	Zúčtovanie OP z dôvodu vyradenia majetku z účtovníctva	Stav OP na konci účtovného obdobia
Pohľadávky z obchodného styku	28.646	0	0	0	28.646
Pohľadávky spolu	28.646	0	0	0	28.646

K pochybným pohľadávkam boli vytvorené opravné položky na základe odporúčenia našej právničky JUDr. Nováčkovej a rozhodnutia konateľa spoločnosti.

Pohľadávky voči spriazneným osobám boli k 31.12. 2020 vo výške 2.579,- EUR.

b) Veková štruktúra pohľadávok

Názov položky	V lehote splatnosti	Po lehote splatnosti	Pohľadávky spolu
Dlhodobé pohľadávky			
Pohľadávky z obchodného styku			
Pohľadávky voči DÚJ a MÚJ			
Ostatné pohľadávky v rámci konsolidovaného celku			
Pohľadávky voči spoločníkom, členom a združeniu			
Odložená daňová pohľadávka	156.579		156.579
Dlhodobé pohľadávky spolu	156.579		156.579
Krátkodobé pohľadávky			
Pohľadávky z obchodného styku	763.574	272.964	1.036.538
Pohľadávky voči DÚJ a MÚJ	2.579		2.579
Ostatné pohľadávky v rámci konsolidovaného celku			
Pohľadávky voči spoločníkom, členom a združeniu			
Sociálne poistenie			
Daňové pohľadávky a dotácie	535.874		535.874
Iné pohľadávky	2.256		2.256
Krátkodobé pohľadávky spolu	1.304.283	272.964	1.577.247

	31. 12. 2020	31. 12. 2019
	EUR	EUR
Pohľadávky v lehote splatnosti	1 304 283	1 056 994
Pohľadávky po lehote splatnosti	272 964	295 628
Krátkodobé pohľadávky spolu	1 577 247	1 352 622

c) Pohľadávky zabezpečené záložným právom alebo inou formou zabezpečenia

Pohľadávky spoločnosti vo výške 230.000 EUR sú predmetom záložného práva na základe Zmluvy o zriadení záložného práva k pohľadávkam so spoločnosťou UniCredit Bank Slovakia a.s. Daným bol do konca roka 2020 zabezpečený úverový rámec od UniCredit Bank Slovakia a.s. v celkovej výške 800.000,- EUR.

ODLOŽENÁ DAŇOVÁ POHĽADÁVKA

Výpočet odloženej daňovej pohľadávky je uvedený v nasledujúcom prehľade:

	31. 12. 2020 EUR	31. 12. 2019 EUR
Dočasné rozdiely medzi účtovnou hodnotou majetku a účtovnou hodnotou záväzkov a ich daňovou základňou		
– odpočítateľné	719 281	921 384
– zdaniteľné	26 334	118 013
Možnosť umorovať daňovú stratu v budúcnosti	0	0
Nevyužitú daňovú odpočty a iné daňové nároky	0	0
Sadzba dane z príjmov (v %)	21	21
Odložená daňová pohľadávka	156 579	218 273
Vykázaná odložená daňová pohľadávka	156 579	218 273
Uplatnená daňová pohľadávka		
Zaučtovaná ako náklad	61 694	-52646

Odložená daňová pohľadávka sa vykázala vo výške, v ktorej je pravdepodobné, že sa v budúcnosti využije.

FINANČNÉ ÚČTY

Informácie o krátkodobom finančnom majetku

Názov položky	Bežné účtovné obdobie	Bezprostredne predchádzajúce účtovné obdobie
Pokladnica, ceniny	12	2.577
Bežné účty v banke alebo v pobočke zahraničnej banky	336.714	2.207.591
Spolu	336.726	2.210.168

Spoločnosť má otvorený kontokorentný účet v UniCredit Bank a.s., ktorý jej umožňuje čerpať úver do výšky 800.000 EUR. K 31. decembru 2020 a k 31. decembru 2019 nebol na žiadnom z účtov debetný zostatok.

ČASOVÉ ROZLIŠENIE

Informácie o významných položkách časového rozlíšenia

Opis položky časového rozlíšenia	Bežné účtovné obdobie	Bezprostredne predchádzajúce účtovné obdobie
Náklady budúcich období krátkodobé, z toho:	118.622	8.838
Servis a balíky služieb	20.378	3.785
Nájomné	91.813	
Poistky	5.568	4.246
Ostatné	863	807
Príjmy budúcich období krátkodobé, z toho:	15.566	0

VLASTNÉ IMANIE

Spoločnosť účtuje o zmenách a vykazuje stav základného imania, kapitálových fondoch, fondov zo zisku a hospodárskeho výsledku v súlade so zákonnými predpismi.

Informácie o rozdelení účtovného zisku za rok 2019 vo výške 1.227.687 EUR:

Názov položky	Bezprostredne predchádzajúce účtovné obdobie
Účtovný zisk	1.227.687
Rozdelenie účtovného zisku	Bežné účtovné obdobie
Prevod do nerozdeleného zisku minulých rokov	1.227.687
Rozdelenie podielu na zisku spoločníkom, členom	0
Iné	0
Spolu	1.227.687

O rozdelení výsledku hospodárenia za účtovné obdobie 2020 vo výške 979.995 EUR rozhodne valné zhromaždenie 07.04.2021. Návrh štatutárneho orgánu valnému zhromaždeniu je takýto:

- prevod na nerozdelený zisk minulých rokov 979.995 EUR.

Povinný prídelenie do zákonného rezervného fondu nie je potrebný, pretože zákonný rezervný fond už dosiahol svoju maximálnu hranicu stanovenú v právnych predpisoch a v spoločenskej zmluve.

REZERVY

a) Popis jednotlivých rezerv k 31.12.2020

	Stav k 1.1.2020 EUR	Tvorba EUR	Zúčtovanie (použitie) EUR	Zúčtovanie (zrušenie) EUR	Stav k 31. 12. 2020 EUR
Krátkodobé rezervy, z toho:	764 243	415 168	184 900	579 343	415 168
Zákonné rezervy krátkodobé					
Mzdy za dovolenku vrátane sociálneho zabezpečenia	51 925	56 033	51 925	0	56 033
Zákonné rezervy krátkodobé s	51 925	56 033	51 925	0	56 033
Ostatné rezervy krátkodobé					
Overenie účtovnej závierky a zostavenie daňového priznania	2 850	2 850	2 850	0	2 850
Iné	709 468	356 285	130 125	579 343	356 285
	712 318	359 135	132 975	579 343	359 135
Nevyfakturované dodávky	0	0	0	0	0
Ostatné rezervy krátkodobé s	712 318	359 135	132 975	579 343	359 135

b) Popis jednotlivých rezerv k 31.12.2019

	Stav k 1.1.2018 EUR	Tvorba EUR	Zúčtovanie (použitie) EUR	Zúčtovanie (zrušenie) EUR	Stav k 31. 12. 2018 EUR
Krátkodobé rezervy, z toho:	521 726	689 243	446 726	0	764 243
Zákonné rezervy krátkodobé					
Mzdy za dovolenku vrátane sociálneho zabezpečenia	66 051	51 925	66 051	0	51 925
Zákonné rezervy krátkodobé s	66 051	51 925	66 051	0	51 925
Ostatné rezervy krátkodobé					
Overenie účtovnej závierky a zostavenie daňového priznania	2 850	2 850	2 850	0	2 850
Odmeny pracovníkom				0	0
Odstupné zamestnancom	0		0	0	0
Iné	452 825	634 468	377 825	0	709 468
	455 675	637 318	380 675	0	712 318
Nevyfakturované dodávky	0	0	0	0	0
Ostatné rezervy krátkodobé s	455 675	637 318	380 675	0	712 318

ZÁVÄZKY

a) Štruktúra záväzkov podľa zostatkovej doby splatnosti

Názov položky	Bežné účtovné obdobie	Bezprostredne predchádzajúce účtovné obdobie
Dlhodobé záväzky spolu	194.383	177.117
Záväzky so zostatkovou dobou splatnosti nad päť rokov		
Záväzky so zostatkovou dobou splatnosti jeden rok až päť rokov	194.383	177.117
Krátkodobé záväzky spolu	2.243.978	4.406.402
Záväzky so zostatkovou dobou splatnosti do jedného roka vrátane	2.232.788	4.208.155
Záväzky po lehote splatnosti	11.190	198.247

Záväzky voči spriazneným osobám k 31.12.2020 boli vo výške 635.005,-EUR.

b) Tvorba a čerpanie sociálneho fondu

Názov položky	Bežné účtovné obdobie	Bezprostredne predchádzajúce účtovné obdobie
Začiatkový stav sociálneho fondu	14.362	13.176
Tvorba sociálneho fondu na ťarchu nákladov	21.328	19.872
Tvorba sociálneho fondu spolu	21.328	19.872
Čerpanie sociálneho fondu	24.419	18.686
Konečný zostatok sociálneho fondu	11.271	14.362

ČASOVÉ ROZLIŠENIE

Informácie o významných položkách časového rozlíšenia na strane pasív

Názov položky	Bežné účtovné obdobie	Bezprostredne predchádzajúce účtovné obdobie
Výnosy budúcich období, z toho:	118.665	137.652
Výnosy budúcich období dlhodobé	99.679	118.666
Výnosy budúcich období krátkodobé	18.986	18.986
Výdavky budúcich období, z toho:	47.121	0
Časové rozdelenie zľavy na nájomnom od firmy Prologis -dlhodobé	0	0
Časové rozdelenie zľavy na nájomnom od firmy Prologis - krátkodobé	47.121	0

FINANČNÝ PRENÁJOM (SPOLOČNOSŤ JE NÁJOMCOM)

Spoločnosť má záväzky z finančného prenájmu rôznych strojov a zariadení. Výška budúcich platieb rozdelená na istinu a finančný náklad podľa doby splatnosti je uvedená v nasledujúcom prehľade:

Názov položky	Bežné účtovné obdobie			Bezprostredne predchádzajúce účtovné obdobie		
	Splatnosť			Splatnosť		
	do jedného roka vrátane	od jedného roka do piatich rokov vrátane	viac ako päť rokov	do jedného roka vrátane	od jedného roka do piatich rokov vrátane	viac ako päť rokov
Istina	85.652	143.566	0	76.056	97.452	0
Finančný náklad	6.117	7.593	0	4.896	3.293	0
Spolu	91.769	151.159	0	80.952	100.475	0

V. INFORMÁCIE, KTORÉ VYSVETĽUJÚ A DOPŔŇAJÚ POLOŽKY VÝKAZU ZISKOV A STRÁT

1. Tržby za vlastné výkony a tovar

Informácie o tržbách

Oblasť odbytu	Logistické služby		Ostatné služby	
	2020	2019	2020	2019
Slovenská republika	255.464	271.832	14.195	10.897
EU	2.489.107	2.397.801	19.637.746	22.833.856
Tretie krajiny	152.007	112.015	802.244	2.223.212
Spolu	2.896.578	2.781.648	20.454.185	25.067.965

2. Ostatné výnosy z hospodárskej činnosti

Informácie o výnosoch pri aktivácii nákladov a o výnosoch z hospodárskej činnosti, finančnej činnosti a mimoriadnej činnosti

	2020 EUR	2019 EUR
Faktoring	18 547 015	22 042 807
Refakturácie a ostatné	269 672	366 750
Prebytok na sklade		18 431
Iné		
Spolu	<u>18 816 687</u>	<u>22 427 988</u>
<i>Z toho výnosy, ktoré majú výnimočný rozsah alebo výskyt:</i>		
Náhrada škody zo živelných pohrôm od poisťovne	<u>0</u>	<u>0</u>

3. Informácie o čistom obrate

Názov položky	Bežné účtovné obdobie	Bezprostredne predchádzajúce účtovné obdobie
Tržby z predaja služieb	21.826.531	21.772.683
Tržby za tovar	1.524.233	6.076.930
Čistý obrat celkom	23.350.764	27.849.613

4. Náklady

Informácie o nákladoch

Názov položky	Bežné účtovné obdobie	Bezprostredne predchádzajúce účtovné obdobie
Náklady za poskytnuté služby, z toho:	6 222 790	6 287 834
<i>Náklady voči audítorovi, audítorskej spoločnosti</i>	5 700	5 700
Doprava	347 589	370 102
Prevádzkové služby	4 938 123	5 142 851
Právne a ekonomické poradenstvo	6 468	13 889
Opravy a údržba	78 005	69 305
Cestovné	1 522	9 936
Náklady na reprezentáciu	8 772	25 872
Ostatné	836 611	650 179
Ostatné významné položky nákladov z hospodárskej činnosti, z toho:	18 606 509	22 105 370
Poistné	44 713	35 514
Refakturácie		23 976
Odpis pohľadávky - faktoring	18 547 016	22 043 123
Iné	14 780	2 757
Finančné náklady, z toho:	62 794	40 230
<i>Kurzové straty, z toho:</i>	<i>31</i>	<i>29</i>
kurzové straty ku dňu, ku ktorému sa zostavuje účtovná závierka		
<i>Ostatné významné položky finančných nákladov, z toho:</i>		
Nákladové úroky	41 862	22 847
Bankové poplatky	20 901	17 354

Názov položky	Bežné účtovné obdobie	Bezprostredne predchádzajúce účtovné obdobie
Náklady voči audítorovi, audítorskej spoločnosti, z toho:	5700	5700
náklady za overenie individuálnej účtovnej závierky	5700	5700
súvisiace audítorské služby		

5. Dane z príjmov

Informácie o daniach z príjmov

	2020			2019		
	Základ dane EUR	Daň EUR	Daň %	Základ dane EUR	Daň EUR	Daň %
Výsledok hospodárenia pred zdanením	1 283 626			1 564 225		
z toho teoretická daň 21 % /		269 561	21,00 %		328 487	21,00 %
Daňovo neuznané náklady	388 387	81 561	6,35 %	375 528	78 861	5,04 %
Výnosy nepodliehajúce dani	-519 930	-109 185	-8,51 %	-86 498	-18 165	-1,16 %
Využitie daňovej straty	0	0	0,00 %	0	0	0,00 %
Využitie daňových odpočtov a iných daňových nárokov	0	0	0,00 %	0	0	0,00 %
Daň vyberaná zrážkou	0	0	0,00 %	0	0	0,00 %
	1 152 083	241 937	18,85 %	1 853 254	389 183	24,88 %
Splatná daň		241 937	18,85 %		389 183	24,88 %
Odložená daň		61 694	4,81 %		-52 645	-3,37 %
Celková vykázaná daň		303 631	23,65 %		336 538	21,51 %

VI. EKONOMICKÉ VZŤAHY ÚČTOVNEJ JEDNOTKY SO SPRIAZNENÝMI OSOBAMI

a) Informácie o ekonomických vzťahoch medzi účtovnou jednotkou a spriaznenými osobami

Spriaznená osoba	Kód druhu obchodu	Hodnotové vyjadrenie obchodu	
		Bežné účtovné obdobie	Bezprostredne predchádzajúce účtovné obdobie
POHLADÁVKY			
Subjekty s rozhodujúcim vplyvom			
Ostatné spriaznené osoby	03,02	243.186	328.702
ZÁVAZKY			
Subjekty s rozhodujúcim vplyvom	03	40.000	2.656
Ostatné spriaznené osoby	01,02,03	520.845	473.861

Kód druhu obchodu	Druh obchodu
01	kúpa
02	predaj
03	poskytnutie služby

b) Pohľadávky a záväzky voči spriazneným osobám k 31.12.2020

POHLADÁVKY	Bežné účtovné obdobie	Bezprostredne predchádzajúce účtovné obdobie
Subjekty s rozhodujúcim vplyvom		
Ostatné spriaznené osoby	2.579	21.052
ZÁVAZKY		
Subjekty s rozhodujúcim vplyvom	0	2.656
Ostatné spriaznené osoby	21.493	27.822

VII. PREHĽAD O POHYBE VLASTNÉHO IMANIA

Položka vlastného imania	Bežné účtovné obdobie				
	Stav na začiatku účtovného obdobia	Prírastky	Úbytky	Presuny	Stav na konci účtovného obdobia
Základné imanie	139.415				139.415
Zákonný rezervný fond	13.942				13.942
Nerozdelený zisk minulých rokov	562.676		300.000	1.227.687	1.490.363
Neuhradená strata minulých rokov	0				0
Výsledok hospodárenia bežného účtovného obdobia	1.227.687	979.995		-1.227.687	979.995
Spolu	1.943.720	979.995	300.000	0	2.623.715
Položka vlastného imania	Bezprostredne predchádzajúce účtovné obdobie				
	Stav na začiatku účtovného obdobia	Prírastky	Úbytky	Presuny	Stav na konci účtovného obdobia
Základné imanie	139.415				139.415
Zákonný rezervný fond	13.942				13.942
Nerozdelený zisk minulých rokov	430.057		600.000	732.619	562.676
Neuhradená strata minulých rokov	0				0
Výsledok hospodárenia bežného účtovného obdobia	732.619	1.227.687		-732.619	1.227.687
Spolu	1.316.032	1.227.687	600.000	0	1.943.720

VIII. VÝZNAMNÉ UDALOSTI, KTORÉ NASTALI PO DNI, KU KTORÉMU SA ZOSTAVUJE ÚČTOVNÁ ZÁVIERKA

Naša spoločnosť bola a je konfrontovaná s dopadom vplyvu rozšírenia nákazy COVID 19. Následky sú hlavne v dočasnom zastavení a krátení objednávok od niektorých našich zákazníkov, čo malo a bude mať dopad na zníženie nášho obratu oproti pôvodnému plánu. Tento vplyv však zatiaľ, na základe dostupných informácií nie je taký významný aby viedol k pozastaveniu, prípadne zrušeniu našej činnosti.

IX. PREHĽAD PEŇAŽNÝCH TOKOV

Peňažné prostriedky sú peňažné hotovosti, ekvivalenty peňažných hotovostí, peňažné prostriedky na bežných účtoch v bankách, kontokorentný účet a časť zostatku účtu „Peniaze na ceste“. Spoločnosť použila na vykazovanie peňažných tokov z prevádzkovej činnosti nepriamu metódu.

Weindel Logistik Service SR spol. s r.o. IČO: 35744278 DIČ: 2020229893
Poznámky individuálnej účtovnej závierky zostavenej k 31. decembru 2020

Účtovná jednotka: Weindel Logistik Service SR, spol. s r.o.			
obdobie:	31.12.2020		
B.	Prehľad peňažných tokov pri použití nepriamej metódy vykazovania peňažných tokov.		
	Peňažné toky z prevádzkovej činnosti	31.12.2020	31.12.2019
Z/S	Výsledok hospodárenia z bežnej činnosti pred zdanením danou z príjmov (+/-)	1 283 628	1 564 225
A. 1. 1.	Odpisy dlhodobého nehmotného majetku a dlhodobého hmotného majetku (+)	408 500	212 278
A. 1. 2.	Zostatková hodnota dlhodobého nehmotného majetku a dlhodobého hmotného majetku účtovaná pri vyradení tohto majetku do nákladov na bežnú činnosť, s výnimkou jeho predaja (+)		
A. 1. 3.	Odpisy opravnej položky k nadobudnutému majetku (+/-)		
A. 1. 4.	Zmena stavu dlhodobých rezerv (+/-)		
A. 1. 5.	Zmena stavu opravných položiek (+/-)	97 368	-52 530
A. 1. 6.	Zmena stavu položiek časového rozlíšenia nákladov a výnosov 9 (+/-)	-97 215	56 789
A. 1. 7.	Dividendy a iné podiely na zisku účtované do výnosov 10 (-)		
A. 1. 8.	Úroky účtované do nákladov 11 (+)	41 862	22 847
A. 1. 9.	Úroky účtované do výnosov 12 (-)	-59	-128
A. 1. 10.	Kurzový zisk vyčíslený k peňažným prostriedkom a peňažným ekvivalentom ku dňu, ku ktorému sa zostavuje účtovná závierka (-)13		
A. 1. 11.	Kurzová strata vyčíslená k peňažným prostriedkom a peňažným ekvivalentom ku dňu, ku ktorému sa zostavuje účtovná závierka (+)14		
A. 1. 12.	Výsledok z predaja dlhodobého majetku, s výnimkou majetku, ktorý sa považuje za peňažný ekvivalent 15 (+/-)		-16 301
A. 1. 13.	Ostatné položky nepeňažného charakteru, ktoré ovplyvňujú výsledok hospodárenia z bežnej činnosti, s výnimkou tých, ktoré sa uvádzajú osobitne v iných častiach prehľadu peňažných tokov (+/-)		
A. 2.	Výsledok hospodárenia z bežnej činnosti	-2 490 188	-291 418
A. 2. 1.	Zmena stavu pohľadávok z prevádzkovej činnosti (+/-)	-77 491	-485 210
A. 2. 2.	Zmena stavu záväzkov z prevádzkovej činnosti (+/-)	-3 054 839	722 610
A. 2. 3.	Zmena stavu zásob (+/-)	623 148	-6 290
A. 2. 4.	Zmena stavu krátkodobého finančného majetku, s výnimkou majetku, ktorý je súčasťou peňažných prostriedkov a peňažných ekvivalentov (+/-)		
A. 3.	Prijaté úroky, s výnimkou tých, ktoré sa začleňujú do investičných činností (+)	59	128
A. 4.	Výdavky na zaplatené úroky, s výnimkou tých, ktoré sa začleňujú do finančných činností (-)	-41 862	-22 847
A. 5.	Príjmy z dividend a iných podielov na zisku, s výnimkou tých, ktoré sa začleňujú do investičných činností (+)		
A. 6.	Výdavky na vyplatené dividendy a iné podiely na zisku, s výnimkou tých, ktoré sa začleňujú do finančných činností (-)	-300 000	
A. 7.	Výdavky na daň z príjmov účtovnej jednotky, s výnimkou tých, ktoré sa začleňujú do investičných činností alebo finančných činností (+/-)	-482 487	-403 084
A. 8.	Príjmy mimoriadneho charakteru vzťahujúce sa na prevádzkovú činnosť (+)		
A. 9.	Výdavky mimoriadneho charakteru vzťahujúce sa na prevádzkovú činnosť (-)		
B. 1.	Výdavky na obstaranie dlhodobého nehmotného majetku (-)1		
B. 2.	Výdavky na obstaranie dlhodobého hmotného majetku (-)1	-523 377	-533 366
B. 3.	Výdavky na obstaranie dlhodobých cenných papierov a podielov v iných účtovných jednotkách, s výnimkou cenných papierov, ktoré sa považujú za peňažné ekvivalenty a cenných papierov určených na predaj alebo na obchodovanie (-)1		
B. 4.	Príjmy z predaja dlhodobého nehmotného majetku (+)		
B. 5.	Príjmy z predaja dlhodobého hmotného majetku (+)	67 285	131 114
B. 6.	Príjmy z predaja dlhodobých cenných papierov a podielov v iných účtovných jednotkách, s výnimkou cenných papierov, ktoré sa považujú za peňažné ekvivalenty a cenných papierov určených na predaj alebo na obchodovanie (+)		
B. 7.	Výdavky na dlhodobé pôžičky poskytnuté účtovnou jednotkou inej účtovnej jednotke, ktorá je súčasťou konsolidovaného celku (-)		
B. 8.	Príjmy zo splácania dlhodobých pôžičiek poskytnutých účtovnou jednotkou inej účtovnej jednotke, ktorá je súčasťou konsolidovaného celku (+)		
B. 9.	Výdavky na dlhodobé pôžičky poskytnuté účtovnou jednotkou tretím osobám s výnimkou dlhodobých pôžičiek poskytnutých účtovnej jednotke, ktorá je súčasťou konsolidovaného celku (-)		
B. 10.	Príjmy zo splácania pôžičiek poskytnutých účtovnou jednotkou tretím osobám, s výnimkou pôžičiek poskytnutých účtovnej jednotke, ktorá je súčasťou konsolidovaného celku (+)		
B. 11.	Príjmy z prenájmu súboru hmotného majetku a nehmotného majetku pouzhaného a odpísaného nájomcom (+)		
B. 12.	Prijaté úroky, s výnimkou tých, ktoré sa začleňujú do prevádzkových činností (+)		
B. 13.	Príjmy z dividend a iných podielov na zisku, s výnimkou tých, ktoré sa začleňujú do prevádzkových činností (+)		
B. 14.	Výdavky súvisiace s derivátmi s výnimkou, ak sú určené na predaj alebo na obchodovanie, alebo ak sa tieto výdavky považujú za peňažné toky z finančnej činnosti (-)		
B. 15.	Príjmy súvisiace s derivátmi s výnimkou, ak sú určené na predaj alebo na obchodovanie, alebo ak sa tieto výdavky považujú za peňažné toky z finančnej činnosti (+)		
B. 16.	Výdavky na daň z príjmov účtovnej jednotky, ak je ju možné začleniť do investičných činností (-)		
B. 17.	Príjmy mimoriadneho charakteru vzťahujúce sa na investičnú činnosť (+)		
B. 18.	Výdavky mimoriadneho charakteru vzťahujúce sa na investičnú činnosť (-)		
B. 19.	Ostatné príjmy vzťahujúce sa na investičnú činnosť (+)		
B. 20.	Ostatné výdavky vzťahujúce sa na investičnú činnosť (-)		

Weindel Logistik Service SR spol. s r.o. IČO: 35744278 DIČ: 202029893
Poznámky individuálnej účtovnej zvierky zostavenej k 31. decembru 2020

Peňažné toky z finančnej činnosti			
C. 1. 1.	Príjmy z upísaných akcií a obchodných podielov (+)		
C. 1. 2.	Príjmy z ďalších vkladov do vlastného imania spoločníkom alebo fyzickou osobou, ktorá je účtovnou jednotkou (+)		
C. 1. 3.	Prijaté peňažné dary (+)		
C. 1. 4.	Príjmy z úhrady straty spoločníkmi (+)		
C. 1. 5.	Výdavky na obstaranie alebo spätné odkúpenie vlastných akcií a vlastných obchodných podielov (-)		
C. 1. 6.	Výdavky spojené so znížením fondov vytvorených účtovnou jednotkou (-)		
C. 1. 7.	Výdavky na vyplatenie podielu na vlastnom imaní spoločníkmi účtovnej jednotky a fyzickou osobou, ktorá je účtovnou jednotkou (-)		
C. 1. 8.	Výdavky z iných dôvodov, ktoré súvisia so znížením vlastného imania (-)		
Peňažné toky z finančnej činnosti z operatívnych činností a finančných investícií		613 612	12 888
C. 2. 1.	Príjmy z emisie dlhových cenných papierov (+)		
C. 2. 2.	Výdavky na úhradu záväzkov z dlhových cenných papierov (-)		
C. 2. 3.	Príjmy z úverov, ktoré účtovnej jednotke poskytla banka alebo pobočka zahraničnej banky, s výnimkou úverov, ktoré boli poskytnuté na zabezpečenie hlavného predmetu činnosti (+)		
C. 2. 4.	Výdavky na splácanie úverov, ktoré účtovnej jednotke poskytla banka alebo pobočka zahraničnej banky, s výnimkou úverov, ktoré boli poskytnuté na zabezpečenie hlavného predmetu činnosti (-)		
C. 2. 5.	Príjmy z prijatých pôžičiek (+)	613 612	
C. 2. 6.	Výdavky na splácanie pôžičiek (-)		
C. 2. 7.	Výdavky na úhradu záväzkov z používania majetku, ktorý je predmetom zmluvy o kúpe prenajatej veci (-)		
C. 2. 8.	Výdavky na úhradu záväzkov za prenájom súboru hmotného majetku a nehmotného majetku používaného a odpisovaného nájomcom (-)	-416 222	-57 894
C. 2. 9.	Príjmy z ostatných dlhodobých záväzkov a krátkodobých záväzkov vyplývajúcich z finančnej činnosti účtovnej jednotky, s výnimkou tých, ktoré sa uvádzajú osobitne v inej časti prehľadu peňažných tokov (+)		70 922
C. 2. 10.	Výdavky na splácanie ostatných dlhodobých záväzkov a krátkodobých záväzkov vyplývajúcich z finančnej činnosti účtovnej jednotky, s výnimkou tých, ktoré sa uvádzajú osobitne v inej časti prehľadu peňažných tokov (-)	-15 201	
C. 3.	Výdavky na zaplatené úroky, s výnimkou tých, ktoré sa začleňujú do prevádzkových činností (-)		
C. 4.	Výdavky na vyplatené dividendy a iné podiely na zisku, s výnimkou tých, ktoré sa začleňujú do prevádzkových činností (-)		-800 000
C. 5.	Výdavky súvisiace s derivátmi, s výnimkou, ak sú určené na predaj alebo na obchodovanie, alebo ak sa považujú za peňažné toky z investičnej činnosti (-)		
C. 6.	Príjmy súvisiace s derivátmi, s výnimkou, ak sú určené na predaj alebo na obchodovanie, alebo ak sa považujú za peňažné toky z investičnej činnosti (+)		
C. 7.	Výdavky na daň z príjmov účtovnej jednotky, ak ich možno začleniť do finančných činností (-)		
C. 8.	Príjmy mimoriadneho charakteru vzťahujúce sa na finančnú činnosť (+)		
C. 9.	Výdavky mimoriadneho charakteru vzťahujúce sa na finančnú činnosť (-)		
Čisté peňažné toky z finančnej činnosti z operatívnych činností		183 189	1 177
Čisté peňažné toky z finančnej činnosti z investívnych činností podľa A a B v C		-1 873 447	482 218
Čisté peňažné toky z finančnej činnosti z investívnych činností podľa A a B v C		2 210 169	1 005 008
Čisté peňažné toky z finančnej činnosti z investívnych činností podľa A a B v C		326 728	2 210 169
Čisté peňažné toky z finančnej činnosti z investívnych činností podľa A a B v C		326 728	2 210 169
Porovnanie			
I.	Zostatok peňažných prostriedkov a peňažných ekvivalentov na konci účtovného obdobia podľa súvahy	336 728	2 210 169
	Rozdiel (H-)	0	0

Weindel Logistik Service SR, spol. s r.o., SK – 811 01 Bratislava, Nám. SNP 15

***Výročná správa spoločnosti za rok 2020
(1.1.2020 – 31.12.2020)***

OBSAH :

- 1. Charakteristika spoločnosti.*
- 2. Organizačná štruktúra spoločnosti.*
- 3. Správa o spoločnosti*
- 4. Hospodársky výsledok za rok 2020 a finančné ukazovatele spoločnosti.*
- 5. Správa nezávislého auditora*

1. Charakteristika spoločnosti

Weindel Logistik Service SR, spol. s r. o.

Sídlo spoločnosti – SK 811 01 – Bratislava, Nám. SNP 15

Spoločnosť zapísaná do OR Okresného súdu Bratislava I, v oddieli Sro, vložka č. 17055/B

IČO - 35 744 278

IČ DPH – SK 2020229893

Výška základného imania – 139.415 € – splatené

Spoločníci :

- Weindel Anteilsverwaltung GmbH, výška vkladu 138.665,- €
- Benjamín Weindel, výška vkladu 750,- €

Spoločnosť Weindel Logistik Service SR, spol. s r.o. bola založená v roku 1998, zakladateľskou listinou vo forme notárskej zápisnice dňa 23.1.1997 a jej zmenou zo dňa 30.01.1998.

Spoločnosť bola založená so základným imaním vo výške 200.000,- Sk, ktoré tvoril peňažný vklad.

Sídlo spoločnosti bolo v Bratislave.

Od roku 1999 sa rozvíjala ako logistická spoločnosť, zameraná na skladovanie a vnútroštátnu dopravu tovaru. So vstupom Slovenska do EU a rozšírením možností, sa naša spoločnosť začala plánovite rozvíjať a podnikla kroky k úspešnému rozširovaniu kapacít, služieb a okruhu zákazníkov.

Základné imanie má od roku 2009 hodnotu 139.415 € a je tvorené peňažným vkladom spoločníka, ktorý je splatený.

Okrem logistiky, teda skladovania a dopravy získalo na význame prebaľovanie tovaru a s tým súvisiace služby ako aj dodávanie baliaceho materiálu.

V súčasnosti vykonáva svoju činnosť na základe aktuálnych činností uvedených v obchodnom registri.

1. nákladná cestná doprava
2. zasielateľstvo
3. skladovanie
4. kúpa tovaru za účelom jeho predaja konečnému spotrebiteľovi /maloobchod/
5. kúpa tovaru za účelom jeho predaja iným prevádzkovateľom živnosti /veľkoobchod/
6. sprostredkovateľská činnosť v oblasti obchodu a služieb
7. poradenská činnosť v oblasti dopravy a skladovania
8. poradenská činnosť v oblasti nákupu a predaja tovarov
9. sprostredkovateľská činnosť v oblasti skladovania a dopravy
10. sprostredkovateľská činnosť v oblasti nákupu a predaja tovarov
11. prenájom nehnuteľností spojený s poskytovaním iných než základných služieb spojených s prenájomom
12. prenájom priemyselného tovaru a kancelárskej techniky
13. baliaca činnosť
14. prenájom motorových vozidiel
15. prenájom a požičiavanie strojov, prístrojov a zariadení bez obsluhujúceho personálu
16. sprostredkovanie v oblasti colno-deklaračných služieb v rozsahu voľnej živnosti

2. Organizačná štruktúra spoločnosti

Organizačná štruktúra spoločnosti ostala oproti predchádzajúcemu obdobiu bez podstatných zmien.

Spoločnosť nemá naďalej žiadne iné pobočky ako prevádzkareň v Senci na Diaľničnej ul. č. 2, SK – 903 01 a ani organizačné zložky mimo územia SR.

V Českej Republike a v Rakúsku sú založené a ekonomicky činné spriaznené spoločnosti :

- Weindel Logistik Service ČR, spol. s r. o.
- WLS Weindel Logistik Service, GmbH

Weindel Logistik Service SR, spol. s r.o. zamestnáva v súčasnosti 178 ľudí v trvalom pracovnom pomere. Personál je zo širokého okolia, hlavne z bratislavského a trnavského kraja.

Organizačná štruktúra spoločnosti Weindel Logistik Service SR, spol. s r.o..

 WEINDEL LOGISTIK SERVICE Copacking • Warehousing • Distribution	<i>Záznamový list</i>	Označenie: PK-01.02
	ORGANIZAČNÁ ŠTRUKTÚRA WLS SR	

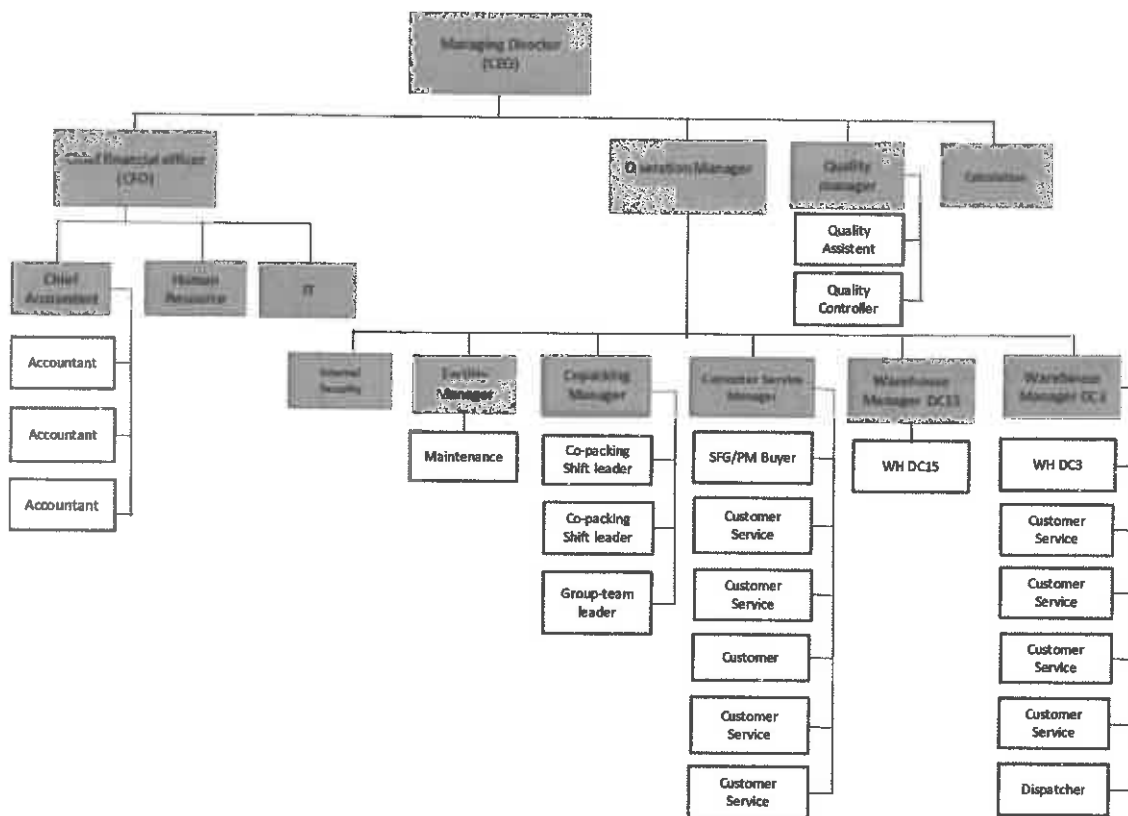

Spoločnosť pracuje s uvedenými nákladovými strediskami. Hospodárenie týchto stredísk je samostatne vyhodnocované.

3. Správa o spoločnosti

3.1 Služby – cieľ spoločnosti

Cieľom spoločnosti je poskytovať logistické služby „šité na mieru“ širokému okruhu zákazníkov. V snahe poskytovať svojim zákazníkom čo najkomplexnejší a najkvalitnejší rozsah dodávok a služieb získala spoločnosť v roku 2008 certifikát riadenia kvality podľa ISO 22000:2005. Spoločnosť má od roku 2014 zavedený manažérsky systém, ktorý zahŕňa požiadavky noriem ISO 9001 a ISO 22000. Cieľom prístupu spoločnosti je pomocou poskytovanej služby resp. dodávky ovplyvňovať aj budúce rozhodnutia zákazníka o svojom potenciálnom dodávateľovi. V roku 2015 zaviedla spoločnosť ďalší manažérsky systém a to systém environmentálneho manažérstva podľa ISO 14001 a zároveň aj systém manažérstva bezpečnosti a ochrany zdravia pri práci podľa OHSAS 18001, ktorý bol v roku 2020 recertifikovaný podľa normy ISO 45001. V súčasnosti má spoločnosť zavedený integrovaný manažérsky systém, ktorý zahŕňa požiadavky štyroch vyššie uvedených medzinárodných noriem.

3.2 Personálna politika

Stabilita personálu je základom úspechu fungovania spoločnosti. Pracovné podmienky a správna motivácia zamestnancov vhodne zvolenými zamestnaneckými benefitmi sú základnými predpokladmi dlhodobej stabilizácie pracovníkov v našej spoločnosti. Spoločnosť vytvára zdravé a bezpečné pracovné prostredie pre každého zamestnanca, ktoré čo najlepšie slúži jeho potrebám. Pracovníci sa zúčastňujú školení o odbornej príprave v rámci zvyšovania kvalifikácie. Taktiež v rámci zvyšovania kvalifikácie spoločnosť zabezpečuje školenia externými expertami.

3.3 Neustály vývoj a rast spoločnosti.

V snahe o neustály rast a vývoj spoločnosti hľadáme možnosti získať nových partnerov ako aj posilniť stávajúcu spoluprácu s partnermi pomocou zvyšovania kvality služieb, znižovaním vlastných nákladov vďaka racionalizácii pracovných postupov, využívaniu synergie, investíciám a inštalácii najmodernejšej techniky a teda možností znižovania cien služieb.

Dôležitým momentom je náš prístup k zákazníkom, spôsob komunikácie a mnohé ďalšie aspekty, charakterizovaný jednoduchým sloganom Meets your needs.

3.4 Enviromentálne správanie.

Neustále znižovanie energetickej náročnosti našej činnosti prostredníctvom snahy o lepšiu organizáciu práce a využívaní synergie je základnou podmienkou ochrany životného prostredia.

Odpadové hospodárstvo využíva poradenstvo externej odbornej poradenskej spoločnosti. Všetok odpad sa snažíme postupne poskytovať na druhotné spracovanie a tým znižovať zaťažovanie prostredia dôsledkami našej činnosti. Okrem praktickej činnosti zameranej na šetrné správanie k životnému prostrediu, sa snažíme aj o aktívne zlepšovanie environmentálneho povedomia našich zamestnancov a ich zodpovednosti voči životnému prostrediu.

3.5 Oblasť výskumu a vývoja

Spoločnosť WLS podniká v oblasti služieb. V tejto súvislosti aj napriek záujmu o rozvoj spoločnosti nevydáva v súčasnej dobe žiadne prostriedky na vývoj a výskum.

3.6 Udalosti osobitného významu, ktoré nastali po skončení účtovného obdobia

Naša spoločnosť bola a je konfrontovaná s dopadom vplyvu rozšírenia nákazy COVID 19. Následky sú hlavne v dočasnom zastavení a krátení objednávok od niektorých našich zákazníkov, čo má dopad na zníženie nášho obratu oproti pôvodnému plánu. Tento vplyv však zatiaľ nie je taký významný aby viedol k pozastaveniu, prípadne zrušeniu našej činnosti.

3.7.

Účtovná jednotka v sledovanom období nenadobudla vlastné akcie, podiely ani dočasné listy.

4. Hospodársky výsledok za rok 2020 a finančné ukazovatele spoločnosti

Detailný prehľad o hospodárskych výsledkoch spoločnosti za roky 2020 a 2019 nájdete sú vo výkaze ziskov a strát a v súvahe. Podrobný prehľad o hospodárení a vývoji spoločnosti je v poznámkach k ročnej uzávierke, ktoré sú súčasťou prílohy výročnej správy.

4.1 HV spoločnosti za rok 2020

Spoločnosť Weindel Logistik Service SR, spol. s r.o. vytvorila v roku 2020 hospodársky výsledok – zisk pred zdanením vo výške 1.283.626,17 EUR. Výsledok spoločnosti po zdanení je 979.994,48 EUR.

Na základe rozhodnutia valného zhromaždenia zo dňa 7.4.2021 bola suma 979.994,48 EUR zaúčtovaná na účet Nerozdelený zisk minulých období.

4.2. Finančné ukazovatele spoločnosti

Ukazovatele likvidity

Okamžitá likvidita (OL) = peňažné prostriedky / krátkodobé záväzky

Výpočet OL za rok 2020 = $336.726 / 2.244.067 = 0,15$

Minulé obdobie (2019) = 0,50

Pohotová likvidita (PL) = (peňažné prostriedky + krátkodobé pohľadávky) / krátkodobé záväzky

Výpočet PL za rok 2020 = $(336.726 + 1.577.247) / 2.244.067 = 0,85$

Minulé obdobie (2019) = 0,81

Celková likvidita (CL) = obežné aktíva / krátkodobé záväzky

Výpočet CL za rok 2020 = $3.616.504 / 2.244.067 = 1,61$

Minulé obdobie (2019) = 1,44

Ukazovatele aktivity

Doba obratu zásob (DOZ) = (priemerné zásoby / tržby) * 365

Výpočet (DOZ) za rok 2020 = $(2.206.210 / 23.350.764) * 365 = 34,49$

Minulé obdobie (2019) = 33,25

Doba obratu krátkodobých pohľadávok (DOP) = (priemerné pohľadávky / tržby) * 365
Výpočet (DOP) za rok 2020 = (1.464.935 / 23.350.764) * 365 = 22,90
Minulé obdobie (2019) = 14,56

Doba splácania záväzkov (DSZ) = (priemerné záväzky / tržby) * 365
Výpočet (DSZ) za rok 2020 = (4.100.645 / 23.350.764) * 365 = 64,10
Minulé obdobie (2019) = 65,37

Ukazovatele zadĺženosti

Celková zadĺženosť (CZ) = cudzie zdroje / celkové aktíva * 100
Výpočet (CZ) za rok 2020 = 3.019.314 / 5.643.029 * 100 = 53,51 %
Minulé obdobie (2019) = 73,84 %

Ukazovateľ samofinancovania (US) = vlastný kapitál / celkové aktíva * 100
Výpočet (US) za rok 2020 = 2.623.715 / 5.643.029 * 100 = 46,49 %
Minulé obdobie (2019) = 26,16 %

Dlhodobá zadĺženosť (DZ) = dlhodobé záväzky / celkové aktíva * 100
Výpočet (DZ) za rok 2020 = 194.293 / 5.643.029 * 100 = 3,44 %
Minulé obdobie (2019) = 2,38 %

Ukazovatele rentability

Ukazovateľ rentability tržieb (URT) = HV po zdanení / tržby * 100
Výpočet (URT) za rok 2020 = (979.995 / 23.350.764) * 100 = 4,20 %
Minulé obdobie (2019) = 4,41 %

Rentabilita vlastného kapitálu (RVK) = HV po zdanení / vlastný kapitál * 100
Výpočet (RVK) za rok 2020 = (979.995 / 2.623.715) * 100 = 37,35 %
Minulé obdobie (2019) = 63,16 %

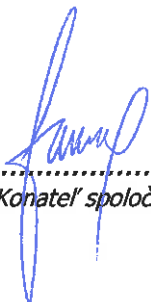
.....
Mgr. Ladislav Fazekas - Konateľ spoločnosti