

VÝROČNÁ SPRÁVA 2020

OBSAH

1. Identifikácia spoločnosti

- 1.1 Základné údaje
 - 1.1.1. Obchodné meno a právna forma spoločnosti
 - 1.1.2. Identifikačné číslo
 - 1.1.3. Sídlo spoločnosti
 - 1.1.4. Dátum založenia a registrácie spoločnosti
 - 1.1.5. Základné imanie
 - 1.1.6. Štatutárny orgán spoločnosti
 - 1.1.7. História spoločnosti

2. Podnikateľská činnosť spoločnosti

- 2.1. Predmet podnikania spoločnosti
- 2.2. Správa o podnikateľskej činnosti spoločnosti v roku 2020
 - 2.2.1. Správa o podnikateľskej činnosti
 - 2.2.2. Prehľad vybraných ukazovateľov položiek súvahy a ukazovateľov hospodárskej činnosti
 - 2.2.3. Ľudské zdroje
 - 2.2.4. Návrh na vysporiadanie hospodárskeho výsledku za rok 2020
- 2.3. Predpokladaný budúci vývoj spoločnosti
- 2.4. Vplyv na životné prostredie
- 2.5. Výskum a vývoj
- 2.6. Informácie o nadobudnutí vlastných akcií, cenných papierov, obchodných podielov a akcií
- 2.7. Udalosti osobitného významu po skončení účtovného obdobia

Prílohy:

Dodatok správy audítora o overení súladu výročnej správy s účtovnou závierkou

Správa nezávislého audítora

Účtovná závierka k 31.12.2020

1. Identifikácia spoločnosti

1.1. Základné údaje

- 1.1.1. Obchodné meno a právna forma spoločnosti**
Rhenus Logistics, s.r.o.
- 1.1.2. Identifikačné číslo**
IČO: 00 613 142
- 1.1.3. Sídlo spoločnosti**
Orechová 2/B, 922 10 Trebatice
- 1.1.4. Dátum založenia a registrácie spoločnosti**
Spoločnosť bola založená dňa 11.02.1991 a zapísaná do obchodného registra Okresného súdu Trnava, dňa 27.03.1991.
- 1.1.5. Základné imanie**
Základné imanie spoločnosti je 1.023.237,-- Eur
- 1.1.6. Štatutárny orgán spoločnosti**
Konatelia : Martin Schmitt – konateľ od 20.novembra 2006
David Williams - konateľ od 20.septembra 2016

Organizačná štruktúra:

Rhenus Road Freight - Slovakia - 2020

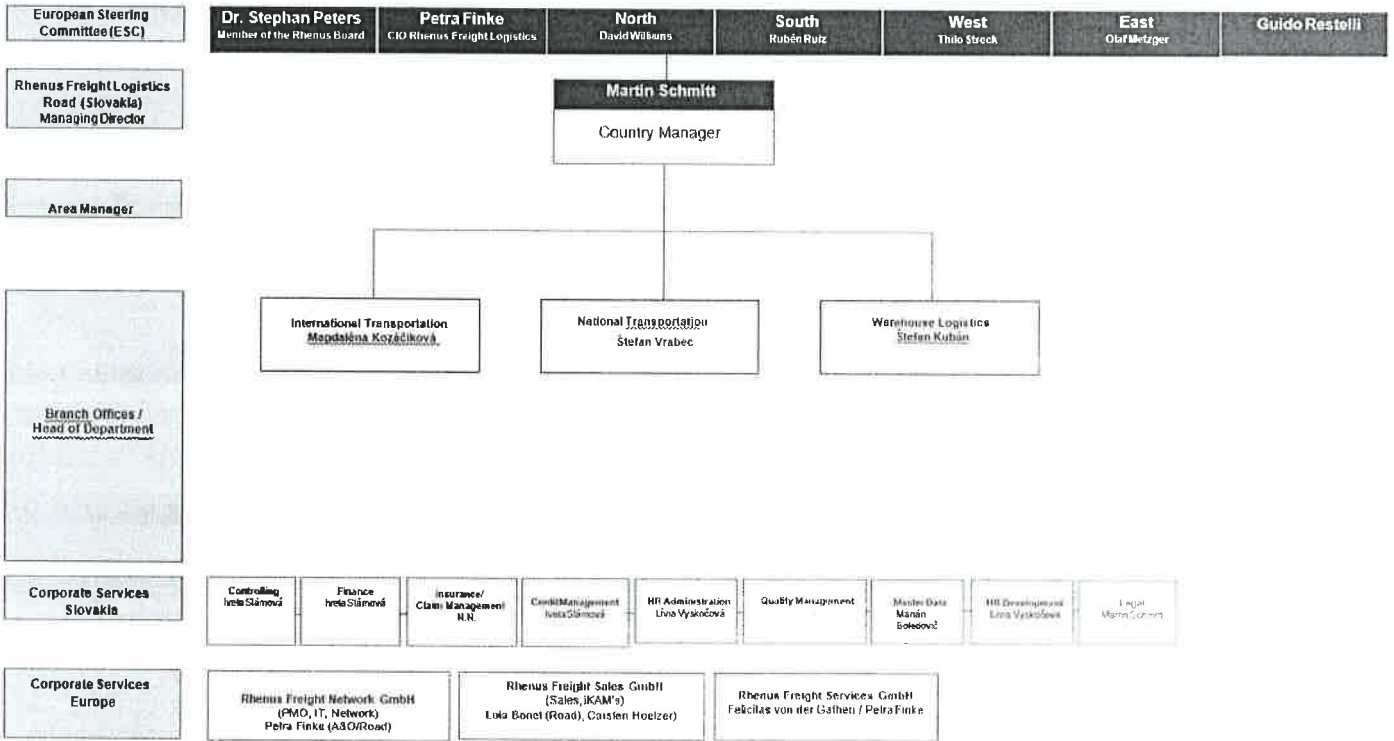

1.1.7. História spoločnosti:

Spoločnosť Rhenus Logistics, s.r.o., vznikla 11.02.1991 pod pôvodným názvom Internationale transporte Herbert Röhrer – DSD spol. s r.o. Jej hlavnými činnosťami boli pôvodne preprava tovaru a špeditárska činnosť. Počas svojej existencie viackrát menila obchodné meno z Internationale transporte Herbert Röhrer – DSD spol. s r.o. na Röhrer – DSD, s.r.o., potom na RÖHRER – DSD, s.r.o., neskôr na Rhenus Röhrer s.r.o. a následne na Rhenus Logistics, s.r.o.

V roku 2006 došlo k významnej zmene v štruktúre spoločníkov, kedy vstúpil do spoločnosti nový majoritný vlastník Rhenus Beteiligungen International GmbH, vlastníaci 90% podiel na základnom imaní spoločnosti s rovnakým podielom hlasovacích práv. Spoločnosť sa v roku 2006 zlúčila so spoločnosťou IHG Logistics s.r.o. a v roku 2015 s dcérskou spoločnosťou R – DSD Slovensko, spol. s r.o..

Spoločnosť vlastní nasledovné certifikáty:

- **ISO 9001 : 2008** od roku 1996. Každý rok prebieha v spoločnosti kontrolný audit – certifikácia ISO 9001 : 2008 a každý tretí rok je jeho recertifikácia, čiže obnova
- **SQAS** (Safety & Quality Assessment for Sustainability) – spoločnosť bola certifikovaná prvý krát v roku 2011. Každý tretí rok prebieha recertifikácia externým medzinárodným audítorom.
- **HACCP** (Hazard Analysis and Critical Control Points) - systém analýzy nebezpečenstva a stanovenie kritických kontrolných bodov. Certifikácia systému HACCP bola zavedená v roku 2010. Každé tri roky prebieha externý kontrolný audit certifikačnou spoločnosťou.

Spoločnosť Rhenus Logistics, s.r.o. nemá organizačnú zložku v zahraničí.

2. Podnikateľská činnosť spoločnosti

2.1. Predmet podnikania spoločnosti

Hlavná činnosť spoločnosti podľa výpisu z obchodného registra je :

- cestná motorová doprava – verejná cestná nákladná doprava,
- sprostredkovateľská činnosť,
- zasielateľstvo,
- obchodná činnosť /priemyselný a spotrebný tovar, stavebniny, potraviny, suroviny a polotovary/,
- administratívne spracovanie colných dokladov,
- sprostredkovanie dopravy,
- skladovanie a uskladňovanie,
- kúpa tovaru na účely jeho predaja konečnému spotrebiteľovi (maloobchod) alebo iným prevádzkovateľom živnosti (veľkoobchod).

2.2. Správa o podnikateľskej činnosti spoločnosti v roku 2020

2.2.1. Správa o podnikateľskej činnosti

Spoločnosť v roku 2020 dosiahla pokles výnosov o **9,29 %** a nárast hospodárskeho výsledku o **225 %**. Hlavných dôvodom bola konsolidácia strediska medzinárodnej kamiónovej dopravy, ktoré už bolo dlhodobo stratové. K rastu hospodárskeho výsledku prispelo aj nastavenie maximálne úsporných opatrení v dôsledku situácie s pandemiou COVID 19.

2.2.2. Prehľad vybraných ukazovateľov položiek súvahy a ukazovateľov hospodárskej činnosti

Prehľad vybraných ukazovateľov položiek súvahy a ukazovateľov hospodárskej činnosti spoločnosti za posledných 5 rokov je uvedený v nasledujúcej tabuľke:

v tis. EUR	2020	2019	2018	2017	2016
Celkové aktíva	7 664	7 986	8 353	8 673	9 539
Dlhodobý hmotný majetok	4 703	4 902	5 471	5 931	6 570
Vlastné imanie	5 893	5 758	5 716	5 548	5 114
Úvery			654	1 375	1 684
Výnosy	8 949	9 866	11 170	12 014	15 879
Náklady	8 813	9 824	11 002	11 580	14 957
Hospodársky výsledok	136	42	168	434	922



Prehľad vybraných finančných ukazovateľov spoločnosti za posledných 5 rokov :

	2020	2019	2018	2017	2016
ROE (po zdanení)	2,3%	0,7%	2,9%	7,8%	18,0%
ROS (rentabilita tržieb)	1,5%	0,4%	1,6%	3,7%	6,0%
Úverová zadlženosť aktív	0,0%	0,0%	7,8%	15,9%	17,7%
Celková zadlženosť	23%	28%	32%	36%	46%

Spoločnosť dosiahla v roku 2020 rentabilitu vlastného kapitálu na úrovni 2,3%. Výrazný nárast bol spôsobený konsolidáciou oddelenia medzinárodnej kamiónovej dopravy a prijatím úsporných opatrení súvisiacich s pandémiou COVID 19.

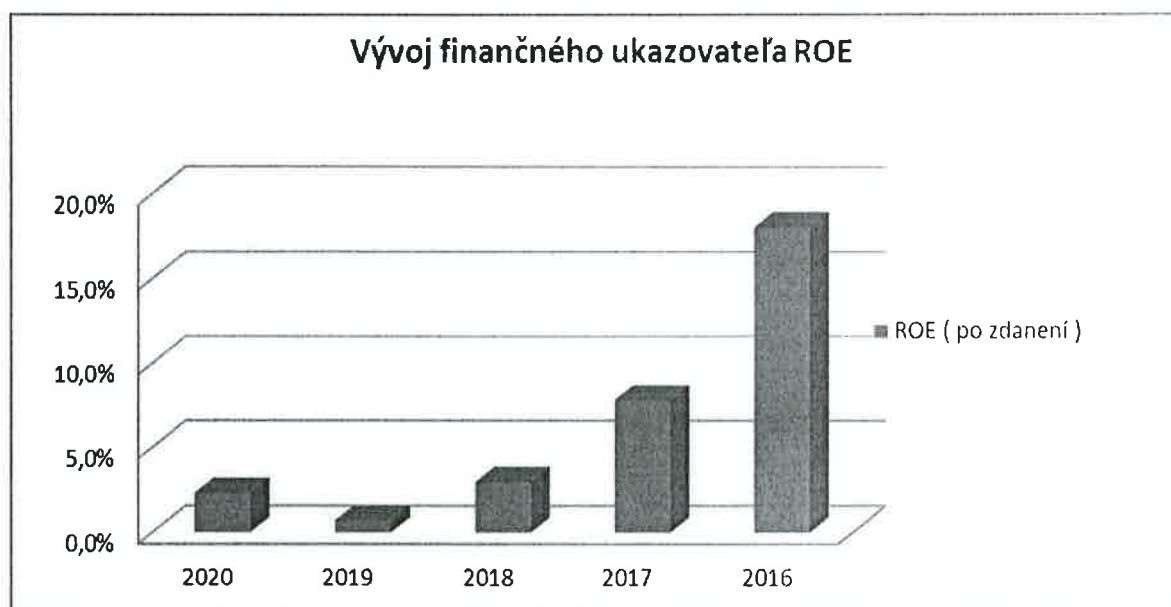

2.2.3. Ľudské zdroje

Spoločnosť zamestnávala k 31.12.2020 celkom 114 zamestnancov . K 31.12.2019 to bolo 120 zamestnancov.

2.2.4. Návrh na vysporiadanie hospodárskeho výsledku za rok 2020

Spoločnosť v roku 2020 zaznamenala hospodársky výsledok po zdanení v hodnote 135.528,98 Eur. Na základe rozhodnutia valného zhromaždenia zo dňa 19.11.2021 bol výsledok hospodárenia roku 2020 preúčtovaný na účet nerozdelený zisk minulých období.

2.3. Predpokladaný budúci vývoj činnosti

V budúcnosti zostane aj naďalej hlavným predmetom činnosti vykonávanie cestnej nákladnej dopravy, zasielateľstva , skladovania a logistiky.

Medzi najdôležitejšie ciele spoločnosti v najbližšom období možno uviesť:

- zvýšenie rentability,
- posilnenie svojej pozície na trhu.

Významným rizikom pre spoločnosť je nedostatok kvalifikovaných pracovných síl na pozíciách vodič a skladník. Vzhľadom na rýchlo prebiehajúci inovačný rozvoj, rozvoj informačných a komunikačných technológií a techniky sa zvyšujú nároky na odbornosť a flexibilitu zamestnancov na uvedených pozíciách. Odborne a personálne málo zdatní zamestnanci predstavujú riziká vzniku škôd a nedostatočnej kvality poskytovaných služieb.

Zvážili sme všetky potencionálne dopady COVID 19 na naše podnikateľské aktivity a dospeli sme k záveru, že nemajú významný vplyv na našu schopnosť pokračovať nepretržite v činnosti a fungovať ako zdravý subjekt.

2.4. Vplyv na životné prostredie

Spoločnosť už od svojho vzniku venuje veľkú pozornosť ochrane životného prostredia. Nakupuje a prevádzkuje v súčasnosti motorové vozidlá EURO 6, pri ktorých výfukové plyny najmenej vplývajú na zhoršenie kvality ovzdušia. Spoločnosť vykonáva pravidelnú obnovu vozového parku.

V minulosti spoločnosť neplatila žiadne pokuty za znečisťovanie životného prostredia.

2.5. Výskum a vývoj

Spoločnosť nemá vlastný výskum a vývoj. V tomto smere spolupracujeme s dodávateľmi značkových nákladných motorových vozidiel a vysokozdvížných vozíkov.

2.6. Informácie o nadobudnutí vlastných akcií, cenných papierov, obchodných podielov a akcií

V priebehu účtovného obdobia nebol obstaraný vlastný obchodný podiel, spoločnosť nemá žiadny podiel na ovládajúcej osobe v ostatných spoločnostiach.

2.7. Udalosti osobitného významu po skončení účtovného obdobia

Spoločnosť nezaznamenala žiadnu udalosť osobitného významu po skončení účtovného obdobia za ktoré sa vyhotovuje výročná správa.

Vypracoval: Ing. Iveta Slámová, dňa 21.12.2021

Predkladá: Martin Schmitt, dňa 21.12.2021



DODATOK SPRÁVY NEZÁVISLÉHO AUDÍTORA

Spoločníkom a konateľom spoločnosti Rhenus Logistics, s.r.o.

k časti - Správa k informáciám, ktoré sa uvádzajú vo výročnej správe

Overili sme účtovnú závierku spoločnosti Rhenus Logistics, s.r.o. (ďalej aj „Spoločnosť“) k 31. decembru 2020, uvedenú na stranách 14 – 44 výročnej správy Spoločnosti, ku ktorej sme dňa 26. marca 2021 vydali správu nezávislého audítora, ktorá sa nachádza na stranách 11 - 13 výročnej správy Spoločnosti. Tento dodatok sme vypracovali v zmysle § 27 odsek 6 zákona č. 423/2015 Z. z. o štatutárnom audite a o zmene a doplnení zákona č. 431/2002 Z. z. o účtovníctve v znení neskorších predpisov (ďalej len „zákon o štatutárnom audite“).

Na základe prác vykonaných počas auditu účtovnej závierky, podľa nášho názoru:

- informácie uvedené vo výročnej správe zostavenej za rok 2020 sú v súlade s účtovnou závierkou za daný rok,
- výročná správa obsahuje informácie podľa zákona o účtovníctve.

Okrem toho, na základe našich poznatkov o Spoločnosti a situácii v nej, ktoré sme získali počas auditu účtovnej závierky, sme povinní uviesť, či sme zistili významné nesprávne vo výročnej správe. V tejto súvislosti neexistujú zistenia, ktoré by sme mali uviesť.

Bratislava, 21. decembra 2021

Rödl & Partner Audit, s. r. o.
Lazaretská 8
811 08 Bratislava
Licencia SKAU 147



Ing. Igor Palkovič
zodpovedný audítor
Licencia SKAU 966

SPRÁVA NEZÁVISLÉHO AUDÍTORA

spoločníkom a konateľom spoločnosti

Rhenus Logistics, s.r.o.

Správa z auditu účtovnej závierky

Názor

Uskutočnili sme audit účtovnej závierky spoločnosti Rhenus Logistics, s.r.o. (ďalej len „Spoločnosť“), ktorá obsahuje súvahu k 31. decembru 2020, výkaz ziskov a strát za rok končiaci sa k uvedenému dátumu, a poznámky, ktoré obsahujú súhrn významných účtovných zásad a účtovných metód.

Podľa nášho názoru, priložená účtovná závierka poskytuje pravdivý a verný obraz finančnej situácie Spoločnosti k 31. decembru 2020 a výsledku jej hospodárenia za rok končiaci sa k uvedenému dátumu podľa zákona č. 431/2002 Z.z. o účtovníctve v znení neskorších predpisov (ďalej len „zákon o účtovníctve“).

Základ pre názor

Audit sme vykonali podľa medzinárodných audítorských štandardov (International Standards on Auditing, ISA). Naša zodpovednosť podľa týchto štandardov je uvedená v odseku *Zodpovednosť audítora za audit účtovnej závierky*. Od Spoločnosti sme nezávislí podľa ustanovení zákona č. 423/2015 Z.z. o štatutárnom audite a o zmene a doplnení zákona č. 431/2002 Z.z. o účtovníctve v znení neskorších predpisov (ďalej len „zákon o štatutárnom audite“) týkajúcich sa etiky, vrátane Etického kódexu audítora, relevantných pre náš audit účtovnej závierky a splnili sme aj ostatné požiadavky týchto ustanovení týkajúcich sa etiky. Sme presvedčení, že audítorské dôkazy, ktoré sme získali, poskytujú dostatočný a vhodný základ pre náš názor.

Zodpovednosť štatutárneho orgánu a osôb poverených správou a riadením za účtovnú závierku

Štatutárny orgán je zodpovedný za zostavenie tejto účtovnej závierky tak, aby poskytovala pravdivý a verný obraz podľa zákona o účtovníctve a za tie interné kontroly, ktoré považuje za potrebné na zostavenie účtovnej závierky, ktorá neobsahuje významné nesprávnosti, či už v dôsledku podvodu alebo chyby.

Pri zostavovaní účtovnej závierky je štatutárny orgán zodpovedný za zhodnotenie schopnosti Spoločnosti nepretržite pokračovať vo svojej činnosti, za opísanie skutočností týkajúcich sa nepretržitého pokračovania v činnosti, ak je to potrebné, a za použitie predpokladu nepretržitého pokračovania v činnosti v účtovníctve, ibaže by mal v úmysle Spoločnosť zlikvidovať alebo ukončiť jej činnosť, alebo by nemal inú realistickú možnosť než tak urobiť.

Osoby poverené správou a riadením sú zodpovedné za dohľad nad procesom finančného výkazníctva Spoločnosti.

Zodpovednosť audítora za audit účtovnej závierky

Našou zodpovednosťou je získať primerané uistenie, či účtovná závierka ako celok neobsahuje významné nesprávnosti, či už v dôsledku podvodu alebo chyby, a vydať správu audítora, vrátane názoru. Primerané uistenie je uistenie vysokého stupňa, ale nie je zárukou toho, že audit vykonaný podľa medzinárodných audítorských štandardov vždy odhalí významné

nesprávnosti, ak také existujú. Nesprávnosti môžu vzniknúť v dôsledku podvodu alebo chyby a za významné sa považujú vtedy, ak by sa dalo odôvodnene očakávať, že jednotlivito alebo v súhrne by mohli ovplyvniť ekonomické rozhodnutia používateľov, uskutočnené na základe tejto účtovnej závierky.

V rámci auditu uskutočneného podľa medzinárodných audítorských štandardov, počas celého auditu uplatňujeme odborný úsudok a zachováваме profesionálny skepticizmus. Okrem toho:

- Identifikujeme a posudzujeme riziká významnej nesprávnosti účtovnej závierky, či už v dôsledku podvodu alebo chyby, navrhujeme a uskutočňujeme audítorské postupy reagujúce na tieto riziká a získavame audítorské dôkazy, ktoré sú dostatočné a vhodné na poskytnutie základu pre náš názor. Riziko neodhalenia významnej nesprávnosti v dôsledku podvodu je vyššie ako toto riziko v dôsledku chyby, pretože podvod môže zahŕňať tajnú dohodu, falšovanie, úmyselné vynechanie, nepravdivé vyhlásenie alebo obídenie internej kontroly.
- Oboznamujeme sa s internými kontrolami relevantnými pre audit, aby sme mohli navrhnúť audítorské postupy vhodné za daných okolností, ale nie za účelom vyjadrenia názoru na efektívnosť interných kontrol Spoločnosti.
- Hodnotíme vhodnosť použitých účtovných zásad a účtovných metód a primeranosť účtovných odhadov a uvedenie s nimi súvisiacich informácií, uskutočnené štatutárnym orgánom.
- Robíme záver o tom, či štatutárny orgán vhodne v účtovníctve používa predpoklad nepretržitého pokračovania v činnosti a na základe získaných audítorských dôkazov záver o tom, či existuje významná neistota v súvislosti s udalosťami alebo okolnosťami, ktoré by mohli významne spochybnit schopnosť Spoločnosti nepretržite pokračovať v činnosti. Ak dospejeme k záveru, že významná neistota existuje, sme povinní upozorniť v našej správe audítora na súvisiace informácie uvedené v účtovnej závierke alebo, ak sú tieto informácie nedostatočné, modifikovať náš názor. Naše závery vychádzajú z audítorských dôkazov získaných do dátumu vydania našej správy audítora. Budúce udalosti alebo okolnosti však môžu spôsobiť, že Spoločnosť prestane pokračovať v nepretržitej činnosti.
- Hodnotíme celkovú prezentáciu, štruktúru a obsah účtovnej závierky vrátane informácií v nej uvedených, ako aj to, či účtovná závierka zachytáva uskutočnené transakcie a udalosti spôsobom, ktorý vedie k ich vernému zobrazeniu.

S osobami poverenými správou a riadením komunikujeme okrem iného o plánovanom rozsahu a harmonograme auditu a o významných zisteniach auditu, vrátane všetkých významných nedostatkov internej kontroly, ktoré počas nášho auditu zistíme.

Správa k ďalším požiadavkám zákonov a iných právnych predpisov

Správa k informáciám, ktoré sa uvádzajú vo výročnej správe

Štatutárny orgán je zodpovedný za informácie uvedené vo výročnej správe, zostavenej podľa požiadaviek zákona o účtovníctve. Náš vyššie uvedený názor na účtovnú závierku sa nevzťahuje na iné informácie vo výročnej správe.

V súvislosti s auditom účtovnej závierky je našou zodpovednosťou oboznámenie sa s informáciami uvedenými vo výročnej správe a posúdenie, či tieto informácie nie sú vo významnom nesúlade s auditovanou účtovnou závierkou alebo našimi poznatkami, ktoré sme získali počas auditu účtovnej závierky, alebo sa inak zdajú byť významne nesprávne.

Výročnú správu sme ku dňu vydania správy audítora z auditu účtovnej závierky nemali k dispozícii.

Keď získame výročnú správu, posúdime, či výročná správa Spoločnosti obsahuje informácie, ktorých uvedenie vyžaduje zákon o účtovníctve, a na základe prác vykonaných počas auditu účtovnej závierky, vyjadríme názor, či:

- informácie uvedené vo výročnej správe zostavenej za rok 2020 sú v súlade s účtovnou závierkou za daný rok,
- výročná správa obsahuje informácie podľa zákona o účtovníctve.

Okrem toho uvedieme, či sme zistili významné nesprávnosti vo výročnej správe na základe našich poznatkov o účtovnej jednotke a situácii v nej, ktoré sme získali počas auditu účtovnej závierky.

Bratislava, 26. marca 2021

Rödl & Partner Audit, s. r. o.
Lazaretská 8
811 08 Bratislava
Licencia SKAU 147



A handwritten signature in blue ink, consisting of several loops and a long horizontal stroke.

Ing. Igor Palkovič
zodpovedný audítor
Licencia SKAU 966

Úč POD

ÚČTOVNÁ ZÁVIERKA

podnikateľov v podvojnóm účtovníctve



zostavená k 3 1 . 1 2 . 2 0 2 0

Číselné údaje sa zarovnávajú vpravo, ostatné údaje sa píšú zľava. Nevyplnené riadky sa ponechávajú prázdne.

Údaje sa vyplňajú paličkovým písmom (podľa tohto vzoru), písacím strojom alebo tlačiarňou, a to čiernou alebo tmavomodrou farbou.

Á Ā B Ć D Ě F G H Í J K L M N O P Q R Š T Ú V X Ý Ž 0 1 2 3 4 5 6 7 8 9

Daňové identifikačné číslo 2 0 2 0 3 9 5 6 7 4 IČO	Účtovná závierka X riadna	Účtovná jednotka malá	Mesiac Rok od 1 2 0 2 0
0 0 6 1 3 1 4 2 SK NACE	mimoriadna	X veľká	do 1 2 2 0 2 0
4 9 . 4 1 . 0	priebežná	(vyznačí sa x)	Bezprostredne predchádzajúce obdobie od 1 2 0 1 9
			do 1 2 2 0 1 9

Priložené súčasti účtovnej závierky

 Súvaha (Úč POD 1-01)
(v celých eurách)

 Výkaz ziskov a strát (Úč POD 2-01)
(v celých eurách)

 Poznámky (Úč POD 3-01)
(v celých eurách alebo eurocentoch)

Obchodné meno (názov) účtovnej jednotky

R h e n u s L o g i s t i c s , s . r . o .

Sídlo účtovnej jednotky

Ulica

O R E C H O V Á

Číslo

2 / B

PSČ

Obec

9 2 2 1 0 T R E B A T I C E

Označenie obchodného registra a číslo zápisu obchodnej spoločnosti

O k r e s n ý s ú d T r n a v a , o d d i e l S r o v l o
ž k a č . 2 5 3 2 / T

Telefónne číslo

Faxové číslo

+ 4 2 1 3 3 7 7 6 0 2 5 8

+ 4 2 1 3 3 7 7 6 0 2 0 5

E-mailová adresa

I V E T A . S L A M O V A @ S K . R H E N U S . C O M

Zostavená dňa:

2 6 . 0 3 . 2 0 2 1

Schválená dňa:

. 2 0

Podpisový záznam štatutárneho orgánu účtovnej jednotky alebo člena štatutárneho orgánu účtovnej jednotky alebo podpisový záznam fyzickej osoby, ktorá je účtovnou jednotkou.

Záznamy daňového úradu

Miesto pre evidenčné číslo

Odtlačok prezentačnej pečiatky daňového úradu



Ozna- čenie a	STRANA AKTÍV b	Číslo riadku c	Bežné účtovné obdobie		Bezprostredne predchádzajúce účtovné obdobie
			1	2	
			Brutto - časť 1	Netto	3
	SPOLU MAJETOK r. 02 + r. 33 + r. 74	01	1 3 6 7 1 4 2 4	7 6 6 4 1 3 0	
			6 0 0 7 2 9 4		7 9 8 6 2 0 8
A.	Neobežný majetok r. 03 + r. 11 + r. 21	02	1 0 5 9 7 4 7 9	4 7 0 3 2 9 7	
			5 8 9 4 1 8 2		4 9 0 2 3 9 5
A.I.	Dlhodobý nehmotný majetok súčet (r. 04 až r. 10)	03	7 1 7 0 7	0	
			7 1 7 0 7		3 9 0
A.I.1.	Aktivované náklady na vývoj (012) - /072, 091A/	04			
2.	Softvér (013) - /073, 091A/	05	7 1 7 0 7		
			7 1 7 0 7		3 9 0
3.	Oceniteľné práva (014) - /074, 091A/	06			
4.	Goodwill (015) - /075, 091A/	07			
5.	Ostatný dlhodobý nehmotný majetok (019, 01X) - /079, 07X, 091A/	08			
6.	Obstarávaný dlhodobý nehmotný majetok (041) - /093/	09			
7.	Poskytnuté preddavky na dlhodobý nehmotný majetok (051) - /095A/	10			
A.II.	Dlhodobý hmotný majetok súčet (r. 12 až r. 20)	11	1 0 5 2 5 7 7 2	4 7 0 3 2 9 7	
			5 8 2 2 4 7 5		4 9 0 2 0 0 5
A.II.1.	Pozemky (031) - /092A/	12	3 4 0 7 8	3 4 0 7 8	
					3 4 0 7 8
2.	Stavby (021) - /081, 092A/	13	7 8 4 5 5 2 7	4 1 0 5 1 9 5	
			3 7 4 0 3 3 2		4 3 4 0 6 2 1
3.	Samostatné hnuteľné veci a súbory hnuteľných vecí (022) - /082, 092A/	14	2 6 2 7 6 5 0	5 4 6 3 4 5	
			2 0 8 1 3 0 5		5 0 9 8 2 8



Ozna- čenie a	STRANA AKTÍV b	Číslo riadku c	Bežné účtovné obdobie		Bezprostredne predchádzajúce účtovné obdobie
			1	2	
			Brutto - časť 1	Netto	Netto
			Korekcia - časť 2		
4.	Pestovateľské celky trvalých porastov (025) - /085, 092A/	15			
5.	Základné stádo a ľahné zvieratá (026) - /086, 092A/	16			
6.	Ostatný dlhodobý hmotný majetok (029, 02X, 032) - /089, 08X, 092A/	17	8 3 1 7	7 4 7 9	
			8 3 8		0
7.	Obstarávaný dlhodobý hmotný majetok (042) - /094/	18	1 0 2 0 0	1 0 2 0 0	
					1 7 4 7 8
8.	Poskytnuté preddavky na dlhodobý hmotný majetok (052) - /095A/	19			
9.	Opravná položka k nadobudnutému majetku (+/- 097) +/- 098	20			
A.III.	Dlhodobý finančný majetok súčet (r. 22 až r. 32)	21			
A.III.1.	Podielové cenné papiere a podiely v prepojených účtovných jednotkách (061A, 062A, 063A) - /096A/	22			
2.	Podielové cenné papiere a podiely s podielovou účasťou okrem v prepojených účtovných jednotkách (062A) - /096A/	23			
3.	Ostatné realizovateľné cenné papiere a podiely (063A) - /096A/	24			
4.	Pôžičky prepojeným účtovným jednotkám (066A) - /096A/	25			
5.	Pôžičky v rámci podielovej účasti okrem prepojeným účtovným jednotkám (066A) - /096A/	26			
6.	Ostatné pôžičky (067A) - /096A/	27			
7.	Dlhové cenné papiere a ostatný dlhodobý finančný majetok (065A, 069A,06XA) - /096A/	28			



Označenie a	STRANA AKTÍV b	Číslo riadku c	Bežné účtovné obdobie		Bezprostredne predchádzajúce účtovné obdobie
			1	2	
			Brutto - časť 1	Netto	3
			Korekcia - časť 2		
8.	Pôžičky a ostatný dlhodobý finančný majetok so zostatkovou dobou splatnosti najviac jeden rok (066A, 067A, 069A, 06XA) - /096A/	29			
9.	Účty v bankách s dobou viazanosti dlhšou ako jeden rok (22XA)	30			
10.	Obstarávaný dlhodobý finančný majetok (043) - /096A/	31			
11.	Poskytnuté preddavky na dlhodobý finančný majetok (053) - /095A/	32			
B.	Obežný majetok r. 34 + r. 41 + r. 53 + r. 66 + r. 71	33	3 0 4 1 3 3 5	2 9 2 8 2 2 3	
			1 1 3 1 1 2		3 0 5 8 6 5 8
B.I.	Zásoby súčet (r. 35 až r. 40)	34	6 0 2 4	6 0 2 4	
					9 6 8 2
B.I.1.	Materiál (112, 119, 11X) - /191, 19X/	35	6 0 2 4	6 0 2 4	
					9 6 8 2
2.	Nedokončená výroba a polotovary vlastnej výroby (121, 122, 12X) - /192, 193, 19X/	36			
3.	Výrobky (123) - /194/	37			
4.	Zvieratá (124) - /195/	38			
5.	Tovar (132, 133, 13X, 139) - /196, 19X/	39			
6.	Poskytnuté preddavky na zásoby (314A) - /391A/	40			
B.II.	Dlhodobé pohľadávky súčet (r. 42 + r. 46 až r. 52)	41			
B.II.1.	Pohľadávky z obchodného styku súčet (r. 43 až r. 45)	42			



Označenie a	STRANA AKTÍV b	Číslo riadku c	Bežné účtovné obdobie		Bezprostredne predchádzajúce účtovné obdobie
			1	2	
			Brutto - časť 1	Netto	3
			Korekcia - časť 2		
1.a.	Pohľadávky z obchodného styku voči prepojeným jednotkám (311A, 312A, 313A, 314A, 315A, 31XA) - /391A/	43			
1.b.	Pohľadávky z obchodného styku v rámci podielovej účasti okrem pohľadávok voči prepojeným účtovným jednotkám (311A, 312A, 313A, 314A, 315A, 31XA) - /391A/	44			
1.c.	Ostatné pohľadávky z obchodného styku (311A, 312A, 313A, 314A, 315A, 31XA) - /391A/	45			
2.	Čistá hodnota zákazky (316A)	46			
3.	Ostatné pohľadávky voči prepojeným účtovným jednotkám (351A) - /391A/	47			
4.	Ostatné pohľadávky v rámci podielovej účasti okrem pohľadávok voči prepojeným účtovným jednotkám (351A) - /391A/	48			
5.	Pohľadávky voči spoločníkom, členom a združeniu (354A, 355A, 358A, 35XA) - /391A/	49			
6.	Pohľadávky z derivátových operácií (373A, 376A)	50			
7.	Iné pohľadávky (335A, 336A, 33XA, 371A, 374A, 375A, 378A) - /391A/	51			
8.	Odložená daňová pohľadávka (481A)	52			
B.III.	Krátkodobé pohľadávky súčet (r. 54 + r. 58 až r. 65)	53	1 8 1 8 2 4 5	1 7 0 5 1 3 3	
			1 1 3 1 1 2		2 1 7 8 8 3 4
B.III.1.	Pohľadávky z obchodného styku súčet (r. 55 až r. 57)	54	1 7 4 7 8 2 3	1 6 3 4 7 1 1	
			1 1 3 1 1 2		2 0 3 5 2 8 2
1.a.	Pohľadávky z obchodného styku voči prepojeným jednotkám (311A, 312A, 313A, 314A, 315A, 31XA) - /391A/	55	2 9 9 1 7 3	2 9 9 1 7 3	
					3 9 9 2 9 1
1.b.	Pohľadávky z obchodného styku v rámci podielovej účasti okrem pohľadávok voči prepojeným účtovným jednotkám (311A, 312A, 313A, 314A, 315A, 31XA) - /391A/	56			



Označenie a	STRANA AKTÍV b	Číslo riadku c	Bežné účtovné obdobie		Bezprostredne predchádzajúce účtovné obdobie
			1	2	
			Brutto - časť 1	Netto 2	Netto 3
1.c.	Ostatné pohľadávky z obchodného styku (311A, 312A, 313A, 314A, 315A, 31XA) - /391A/	57	1 4 4 8 6 5 0	1 3 3 5 5 3 8	
			1 1 3 1 1 2		1 6 3 5 9 9 1
2.	Čistá hodnota zákazky (316A)	58			
3.	Ostatné pohľadávky voči prepojeným účtovným jednotkám (351A) - /391A/	59			
4.	Ostatné pohľadávky v rámci podielovej účasti okrem pohľadávok voči prepojeným účtovným jednotkám (351A) - /391A/	60			
5.	Pohľadávky voči spoločníkom, členom a združeniu (354A, 355A, 358A, 35XA, 398A) - /391A/	61			
6.	Sociálne poistenie (336A) - /391A/	62			
7.	Daňové pohľadávky a dotácie (341, 342, 343, 345, 346, 347) - /391A/	63	1 2 3 3 1	1 2 3 3 1	
					4 1 9 3 4
8.	Pohľadávky z derivátových operácií (373A, 376A)	64			
9.	Iné pohľadávky (335A, 33XA, 371A, 374A, 375A, 378A) - /391A/	65	5 8 0 9 1	5 8 0 9 1	
					1 0 1 6 1 8
B.IV.	Krátkodobý finančný majetok súčet (r. 67 až r. 70)	66			
B.IV.1.	Krátkodobý finančný majetok v prepojených účtovných jednotkách (251A, 253A, 256A, 257A, 25XA) - /291A, 29XA/	67			
2.	Krátkodobý finančný majetok bez krátkodobého finančného majetku v prepojených účtovných jednotkách (251A, 253A, 256A, 257A, 25XA) - /291A, 29XA/	68			
3.	Vlastné akcie a vlastné obchodné podiely (252)	69			
4.	Obstarávaný krátkodobý finančný majetok (259, 314A) - /291A/	70			



Ozna- čenie a	STRANA AKTÍV b	Číslo riadku c	Bežné účtovné obdobie		Bezprostredne predchádzajúce účtovné obdobie
			1	2	
			Brutto - časť 1		Netto
			Korekcia - časť 2		
B.V.	Finančné účty r. 72 + r. 73	71	1 2 1 7 0 6 6	1 2 1 7 0 6 6	8 7 0 1 4 2
B.V.1.	Peniaze (211, 213, 21X)	72	1 1 7 7	1 1 7 7	2 8 2 4
2.	Účty v bankách (221A, 22X, +/- 261)	73	1 2 1 5 8 8 9	1 2 1 5 8 8 9	8 6 7 3 1 8
C.	Časové rozlíšenie súčet (r. 75 až r. 78)	74	3 2 6 1 0	3 2 6 1 0	2 5 1 5 5
C.1.	Náklady budúcich období dlhodobé (381A, 382A)	75	2 3 2 0	2 3 2 0	9 9 7
2.	Náklady budúcich období krátkodobé (381A, 382A)	76	3 0 2 9 0	3 0 2 9 0	2 4 1 5 8
3.	Príjmy budúcich období dlhodobé (385A)	77			
4.	Príjmy budúcich období krátkodobé (385A)	78			

Ozna- čenie a	STRANA PASÍV b	Číslo riadku c	Bežné účtovné obdobie 4	Bezprostredne predchádzajúce účtovné obdobie 5
	SPOLU VLASTNÉ IMANIE A ZÁVÄZKY r. 80 + r. 101 + r. 141	79	7 6 6 4 1 3 0	7 9 8 6 2 0 8
A.	Vlastné imanie r. 81 + r. 85 + r. 86 + r. 87 + r. 90 + r. 93 + r. 97 + r. 100	80	5 8 9 3 4 4 3	5 7 5 7 9 1 4
A.I.	Základné imanie súčet (r. 82 až r. 84)	81	1 0 2 3 2 3 7	1 0 2 3 2 3 7
A.I.1.	Základné imanie (411 alebo +/- 491)	82	1 0 2 3 2 3 7	1 0 2 3 2 3 7
2.	Zmena základného imania +/- 419	83		
3.	Pohľadávky za upísané vlastné imanie (-/353)	84		
A.II.	Emissné ážlo (412)	85		
A.III.	Ostatné kapitálové fondy (413)	86	2 3 8 1 3 9	2 3 8 1 3 9
A.IV.	Zákonné rezervné fondy r. 88 + r. 89	87	1 0 2 3 2 4	1 0 2 3 2 4
A.IV.1.	Zákonný rezervný fond a nedeliteľný fond (417A, 418, 421A, 422)	88	1 0 2 3 2 4	1 0 2 3 2 4
2.	Rezervný fond na vlastné akcie a vlastné podieľy (417A, 421A)	89		



Označenie a	STRANA PASÍV b	Číslo riadku c	Bežné účtovné obdobie 4	Bezprostredne predchádzajúce účtovné obdobie 5
A.V.	Ostatné fondy zo zisku r. 91 + r. 92	90		
A.V.1.	Štatutárne fondy (423, 42X)	91		
2.	Ostatné fondy (427, 42X)	92		
A.VI.	Oceňovacie rozdiely z precenenia súčet (r. 94 až r. 96)	93		
A.VI.1.	Oceňovacie rozdiely z precenenia majetku a záväzkov (+/- 414)	94		
2.	Oceňovacie rozdiely z kapitálových účasťín (+/- 415)	95		
3.	Oceňovacie rozdiely z precenenia pri zlúčení, splynutí a rozdelení (+/- 416)	96		
A.VII.	Výsledok hospodárenia minulých rokov r. 98 + r. 99	97	4 3 9 4 2 1 4	4 3 5 2 5 6 9
A.VII.1.	Nerozdelený zisk minulých rokov (428)	98	4 3 9 4 2 1 4	4 3 5 2 5 6 9
2.	Neuhradená strata minulých rokov (-/429)	99		
A.VIII.	Výsledok hospodárenia za účtovné obdo- ble po zdanení +/- r. 01 - (r. 81 + r. 85 + r. 86 + r. 87 + r. 90 + r. 93 + r. 97 + r. 101 + r. 141)	100	1 3 5 5 2 9	4 1 6 4 5
B.	Záväzky r. 102 + r. 118 + r. 121 + r. 122 + r. 136 + r. 139 + r. 140	101	1 7 7 0 6 8 7	2 2 2 8 2 9 4
B.I.	Dlhodobé záväzky súčet (r. 103 + r. 107 až r. 117)	102	5 5 7 2 0 2	5 7 6 6 7 0
B.I.1.	Dlhodobé záväzky z obchodného styku súčet (r. 104 až r. 106)	103	0	0
1.a.	Záväzky z obchodného styku voči prepojeným účtovným jednotkám (321A, 475A, 476A)	104		
1.b.	Záväzky z obchodného styku v rámci podiele- vej účasti okrem záväzkov voči prepojeným účtovným jednotkám (321A, 475A, 476A)	105		
1.c.	Ostatné záväzky z obchodného styku (321A, 475A, 476A)	106		
2.	Čistá hodnota zákazky (316A)	107		
3.	Ostatné záväzky voči prepojeným účtovným jednotkám (471A, 47XA)	108		3 8 0 0 0
4.	Ostatné záväzky v rámci podielovej účasti okrem záväzkov voči prepojeným účtovným jednotkám (471A, 47XA)	109		
5.	Ostatné dlhodobé záväzky (479A, 47XA)	110		
6.	Dlhodobé prijaté preddavky (475A)	111		
7.	Dlhodobé zmenky na úhradu (478A)	112		
8.	Vydané dlhopisy (473A/-/255A)	113		
9.	Záväzky zo sociálneho fondu (472)	114	3 8 5 0 9	3 9 3 8 6
10.	Iné dlhodobé záväzky (336A, 372A, 474A, 47XA)	115	5 8 5 4 8	2 4 7 3 9
11.	Dlhodobé záväzky z derivátových operácií (373A, 377A)	116		
12.	Odoľžený daňový záväzok (481A)	117	4 6 0 1 4 5	4 7 4 5 4 5



Označenie a	STRANA PASÍV b	Číslo riadku c	Bežné účtovné obdobie 4	Bezprostredne predchádzajúce účtovné obdobie 5
B.II.	Dlhodobé rezervy r. 119 + r. 120	118	3 4 5 5 7	3 2 1 6 9
B.II.1.	Zákonné rezervy (451A)	119		
2.	Ostatné rezervy (459A, 45XA)	120	3 4 5 5 7	3 2 1 6 9
B.III.	Dlhodobé bankové úvery (461A, 46XA)	121		
B.IV.	Krátkodobé záväzky súčet (r. 123 + r. 127 až r. 135)	122	1 1 1 8 6 4 7	1 5 6 2 0 2 1
B.IV.1.	Záväzky z obchodného styku súčet (r. 124 až r. 126)	123	8 9 1 1 4 5	1 1 1 2 9 9 2
1.a.	Záväzky z obchodného styku voči prepojeným účtovným jednotkám (321A, 322A, 324A, 325A, 326A, 32XA, 475A, 476A, 478A, 47XA)	124	8 3 5 0 6	7 6 0 3 6
1.b.	Záväzky z obchodného styku v rámci podielovej účasti okrem záväzkov voči prepojeným účtovným jednotkám (321A, 322A, 324A, 325A, 326A, 32XA, 475A, 476A, 478A, 47XA)	125		
1.c.	Ostatné záväzky z obchodného styku (321A, 322A, 324A, 325A, 326A, 32XA, 475A, 476A, 478A, 47XA)	126	8 0 7 6 3 9	1 0 3 6 9 5 6
2.	Čistá hodnota zákazky (316A)	127		
3.	Ostatné záväzky voči prepojeným účtovným jednotkám (361A, 36XA, 471A, 47XA)	128		2 5 2 0 0 0
4.	Ostatné záväzky v rámci podielovej účasti okrem záväzkov voči prepojeným účtovným jednotkám (361A, 36XA, 471A, 47XA)	129		
5.	Záväzky voči spoločníkom a združeniu (364, 365, 366, 367, 368, 398A, 478A, 479A)	130		
6.	Záväzky voči zamestnancom (331, 333, 33X, 479A)	131	1 0 5 8 1 1	9 6 4 4 6
7.	Záväzky zo sociálneho poistenia (336A)	132	6 2 4 7 9	5 7 8 9 5
8.	Daňové záväzky a dotácie (341, 342, 343, 345, 346, 347, 34X)	133	2 3 4 4 8	1 1 1 3 8
9.	Záväzky z derivátových operácií (373A, 377A)	134		
10.	Iné záväzky (372A, 379A, 474A, 475A, 479A, 47XA)	135	3 5 7 6 4	3 1 5 5 0
B.V.	Krátkodobé rezervy r. 137 + r. 138	136	6 0 2 8 1	5 7 4 3 4
B.V.1.	Zákonné rezervy (323A, 451A)	137	4 7 5 2 0	4 3 1 6 7
2.	Ostatné rezervy (323A, 32X, 459A, 45XA)	138	1 2 7 6 1	1 4 2 6 7
B.VI.	Bežné bankové úvery (221A, 231, 232, 23X, 461A, 46XA)	139		
B.VII.	Krátkodobé finančné výpomoci (241, 249, 24X, 473A, /-255A)	140		
C.	Časové rozlíšenie súčet (r. 142 až r. 145)	141		
C.1.	Výdavky budúcich období dlhodobé (383A)	142		
2.	Výdavky budúcich období krátkodobé (383A)	143		
3.	Výnosy budúcich období dlhodobé (384A)	144		
4.	Výnosy budúcich období krátkodobé (384A)	145		



Ozna- čenie a	Text b	Číslo riadku c	Skutočnosť	
			bežné účtovné obdobie 1	bezprostredne predchádzajúce účtovné obdobie 2
*	Čistý obrat (časť účt. tr. 6 podľa zákona)	01	8 7 8 6 0 0 3	9 4 5 5 7 9 1
**	Výnosy z hospodárskej činnosti spolu súčet (r. 03 až r. 09)	02	8 9 4 9 1 1 1	9 8 6 6 4 3 6
I.	Tržby z predaja tovaru (604, 607)	03		
II.	Tržby z predaja vlastných výrobkov (601)	04		
III.	Tržby z predaja služieb (602, 606)	05	8 7 8 6 0 0 3	9 4 5 5 7 9 1
IV.	Zmeny stavu vnútroorganizačných zásob (+/-) (účtová skupina 61)	06		
V.	Aktivácia (účtová skupina 62)	07		
VI.	Tržby z predaja dlhodobého nehmotného majetku, dlhodobého hmotného majetku a materiálu (641, 642)	08	2 1 6 9 0	2 5 8 0 7 5
VII.	Ostatné výnosy z hospodárskej činnosti (644, 645, 646, 648, 655, 657)	09	1 4 1 4 1 8	1 5 2 5 7 0
**	Náklady na hospodársku činnosť spolu r. 11 + r. 12 + r. 13 + r. 14 + r. 15 + r. 20 + r. 21 + r. 24 + r. 25 + r. 26	10	8 7 5 8 0 1 7	9 7 8 0 8 4 9
A.	Náklady vynaložené na obstaranie predaného tovaru (504, 507)	11		
B.	Spotreba materiálu, energie a ostatných neskladovateľných dodávok (501, 502, 503)	12	3 7 0 0 5 1	6 6 7 4 2 5
C.	Opravné položky k zásobám (+/-) (505)	13		
D.	Služby (účtová skupina 51)	14	5 7 0 2 8 5 9	6 1 5 6 6 9 6
E.	Osobné náklady (r. 16 až r. 19)	15	2 0 4 9 2 5 9	2 0 6 1 0 6 6
E.1.	Mzdové náklady (521, 522)	16	1 4 6 6 9 5 8	1 4 7 2 8 9 4
2.	Odmeny členom orgánov spoločnosti a družstva (523)	17		
3.	Náklady na sociálne poistenie (524, 525, 526)	18	5 1 4 2 3 9	5 2 2 9 1 4
4.	Sociálne náklady (527, 528)	19	6 8 0 6 2	6 5 2 5 8
F.	Dane a poplatky (účtová skupina 53)	20	4 0 4 5 9	6 5 5 6 5
G.	Odpisy a opravné položky k dlhodobému nehmotnému majetku a dlhodobému hmotnému majetku (r. 22 + r. 23)	21	4 2 4 6 9 7	4 9 1 7 1 5
G.1.	Odpisy dlhodobého nehmotného majetku a dlhodobého hmotného majetku (551)	22	4 2 4 6 9 7	4 9 1 7 1 5
2.	Opravné položky k dlhodobému nehmotnému majetku a dlhodobému hmotnému majetku (+/-) (553)	23		
H.	Zostatková cena predaného dlhodobého majetku a predaného materiálu (541, 542)	24	3 6 0 7	1 0 4 0 3 2
I.	Opravné položky k pohľadávkam (+/-) (547)	25	3 1 8 1	1 9 3 5 5
J.	Ostatné náklady na hospodársku činnosť (543, 544, 545, 546, 548, 549, 555, 557)	26	1 6 3 9 0 4	2 1 4 9 9 5
***	Výsledok hospodárenia z hospodárskej činnosti (+/-) (r. 02 - r. 10)	27	1 9 1 0 9 4	8 5 5 8 7



Ozna- čenie a	Text b	Číslo riadku c	Skutočnosť	
			bežné účtovné obdobie	bezprostredne predchádzajúce účtovné obdobie
			1	2
*	Pridaná hodnota (r. 03 + r. 04 + r. 05 + r. 06 + r. 07) - (r. 11 + r. 12 + r. 13 + r. 14)	28	2 7 1 3 0 9 3	2 6 3 1 6 7 0
**	Výnosy z finančnej činnosti spolu r. 30 + r. 31 + r. 35 + r. 39 + r. 42 + r. 43 + r. 44	29	3 8 0	7 4
VIII.	Tržby z predaja cenných papierov a podielov (661)	30		
IX.	Výnosy z dlhodobého finančného majetku súčet (r. 32 až r. 34)	31		
IX.1.	Výnosy z cenných papierov a podielov od prepojených účtovných jednotiek (665A)	32		
2.	Výnosy z cenných papierov a podielov v podielovej účasti okrem výnosov prepojených účtovných jednotiek (665A)	33		
3.	Ostatné výnosy z cenných papierov a podielov (665A)	34		
X.	Výnosy z krátkodobého finančného majetku súčet (r. 36 až r. 38)	35		
X.1.	Výnosy z krátkodobého finančného majetku od prepojených účtovných jednotiek (666A)	36		
2.	Výnosy z krátkodobého finančného majetku v podielovej účasti okrem výnosov prepojených účtovných jednotiek (666A)	37		
3.	Ostatné výnosy z krátkodobého finančného majetku (666A)	38		
XI.	Výnosové úroky (r. 40 + r. 41)	39	1 0 1	3 8
XI.1.	Výnosové úroky od prepojených účtovných jednotiek (662A)	40		
2.	Ostatné výnosové úroky (662A)	41	1 0 1	3 8
XII.	Kurzové zisky (663)	42	2 7 9	3 6
XIII.	Výnosy z precenenia cenných papierov a výnosy z derivátových operácií (664, 667)	43		
XIV.	Ostatné výnosy z finančnej činnosti (668)	44		
**	Náklady na finančnú činnosť spolu r. 46 + r. 47 + r. 48 + r. 49 + r. 52 + r. 53 + r. 54	45	1 4 3 2 6	1 7 5 1 0
K.	Predané cenné papiere a podiely (561)	46		
L.	Náklady na krátkodobý finančný majetok (566)	47		
M.	Opravné položky k finančnému majetku (+/-) (565)	48		
N.	Nákladové úroky (r. 50 + r. 51)	49	4 8 4 2	1 0 7 0 2
N.1.	Nákladové úroky pre prepojené účtovné jednotky (562A)	50		
2.	Ostatné nákladové úroky (562A)	51	4 8 4 2	1 0 7 0 2
O.	Kurzové straty (563)	52	9 6 4	2 6 7
P.	Náklady na precenenie cenných papierov a náklady na derivátové operácie (564, 567)	53		
Q.	Ostatné náklady na finančnú činnosť (568, 569)	54	8 5 2 0	6 5 4 1



Ozna- čenie a	Text b	Číslo riadku c	Skutočnosť	
			bežné účtovné obdobie 1	bezprostredne predchádzajúce účtovné obdobie 2
***	Výsledok hospodárenia z finančnej činnosti (+/-) (r. 29 - r. 45)	55	- 1 3 9 4 6	- 1 7 4 3 6
****	Výsledok hospodárenia za účtovné obdobie pred zdanením (+/-) (r. 27 + r. 55)	56	1 7 7 1 4 8	6 8 1 5 1
R.	Daň z príjmov (r. 58 + r. 59)	57	4 1 6 1 9	2 6 5 0 6
R.1.	Daň z príjmov splatná (591, 595)	58	5 6 0 1 9	5 1 0 6 2
2.	Daň z príjmov odložená (+/-) (592)	59	- 1 4 4 0 0	- 2 4 5 5 6
S.	Prevod podielov na výsledku hospodárenia spoločníkom (+/- 596)	60		
****	Výsledok hospodárenia za účtovné obdobie po zdanení (+/-) (r. 56 - r. 57 - r. 60)	61	1 3 5 5 2 9	4 1 6 4 5

1. VŠEOBECNÉ INFORMÁCIE

Rhenus Logistics, s.r.o. (ďalej len „spoločnosť“) je spoločnosť s ručením obmedzeným, ktorá bola založená dňa 11.02.1991. Dňa 27.03.1991 bola zapísaná do Obchodného registra vedenom na Okresnom súde Trnava, oddiel Sro, vložka číslo 2532/T. Sídlo spoločnosti je Orechová 2/B, 922 10 Trebatice, Slovenská republika, identifikačné číslo 00 613 142. Súčasnú sídlo spoločnosti bolo zapísané do Obchodného registra SR 15.01.2015. Do 14.1.2015 bolo sídlo spoločnosti Trebatice 191, 922 10 Trebatice.

Dňa 29.10.2015 sa spoločnosť zlúčila so svojou dcérskou spoločnosťou R-DSD Slovensko spol. s r.o.

Hlavným predmetom činnosti je:

1. cestná motorová doprava - verejná cestná nákladná doprava
2. sprostredkovateľská činnosť
3. zasielateľstvo
4. obchodná činnosť /priemyselný a spotrebný tovar, stavebniny, potraviny, suroviny a polotovary/
5. administratívne spracovanie colných dokladov
6. sprostredkovanie dopravy
7. skladovanie a uskladňovanie
8. kúpa tovaru na účely jeho predaja konečnému spotrebiteľovi (maloobchod) alebo iným prevádzkovateľom živností (veľkoobchod)

Účtovná zvierka spoločnosti za predchádzajúce účtovné obdobie, t.j. k 31.12.2019 bola schválená valným zhromaždením spoločnosti dňa 02.12.2020.

Účtovná zvierka spoločnosti k 31. decembru 2020 je zostavená ako riadna účtovná zvierka podľa zákona NR SR č. 431/2002 Z. z. o účtovníctve za účtovné obdobie od 1. januára 2020 do 31. decembra 2020.

Spoločnosť je súčasťou skupiny Rhenus. Materskou spoločnosťou je Rhenus Beteiligungen International GmbH. Konsolidovanú účtovnú zvierku za najväčšiu skupinu podnikov zostavuje spoločnosť Rethmann SE & Co. KG. Táto účtovná zvierka je k nahliadnutiu v sídle uvedenej spoločnosti, na Norbert-Rethmann-Platz 1, 59379 Selm, Nemecko.

Informácie o počte zamestnancov:

Názov položky	Bežné účtovné obdobie	Bezprostredne predchádzajúce účtovné obdobie
Priemerný prepočítaný počet zamestnancov	117	130
Stav zamestnancov ku dňu, ku ktorému sa zostavuje účtovná zvierka, z toho:	114	120
Počet vedúcich zamestnancov	4	4

Spoločnosť nie je v žiadnom podniku neobmedzene ručiacim spoločníkom.

Spoločnosť nie je materskou spoločnosťou inej účtovnej jednotky.

Spoločnosť nemá organizačnú zložku v zahraničí.

2. INFORMÁCIE O PRIJATÝCH POSTUPOCH

Účtovná zvierka bola zostavená za predpokladu, že spoločnosť bude nepretržite pokračovať vo svojej činnosti (going concern).

V roku 2020 zasiahla našu spoločnosť celosvetová pandémia COVID 19. Pandémia mala na našu spoločnosť najväčší vplyv v prvej vlne v ktorej sme dosiahli pokles v oblasti tržieb o 28,23 % v mesiacoch apríl a máj. Spoločnosť flexibilne prijala opatrenia, aby vplyv pandémie maximálne eliminovala.

Zvážili sme všetky potenciálne dopady COVID19 na naše podnikateľské aktivity a dospeli sme k záveru, že nemajú významný vplyv na našu schopnosť pokračovať nepretržite v činnosti a fungovať ako zdravý subjekt.

Účtovné zásady a metódy, ktoré spoločnosť používala pri zostavení účtovnej zvierky za rok 2020 a 2019 boli spoločnosťou konzistentne aplikované a sú nasledovné:

a) Dlhodobý nehmotný majetok

Nakupovaný dlhodobý nehmotný majetok sa oceňuje v obstarávacích cenách, ktoré obsahujú cenu obstarania a náklady súvisiace s jeho obstaraním.

Odpisovanie

Dlhodobý nehmotný majetok sa odpisuje do nákladov počas predpokladanej doby jeho používania a predpokladaného priebehu jeho opotrebenia. Odpisovať sa začína v mesiaci uvedenia dlhodobého majetku do používania. Drobný dlhodobý nehmotný majetok, ktorého obstarávacia cena (resp. vlastné náklady) je 2 400 EUR a nižšia, sa účtuje jednorazovo do nákladov na účet 518. Predpokladaná doba používania, metóda odpisovania a odpisová sadzba sú stanovené pre jednotlivé skupiny dlhodobého nehmotného majetku nasledovne:

	Predpokladaná doba používania	Ročná odpisová sadzba	Metóda odpisovania
Aktivované náklady na vývoj			
Softvér	6 rokov	16,66%	rovnomené
Ocenené práva			
Goodwill			
Ostatný DNM			

V prípade prechodného zníženia úžitkovej hodnoty dlhodobého nehmotného majetku sa tvorí opravná položka vo výške rozdielu jeho zistenej úžitkovej hodnoty a zostatkovej hodnoty.

b) Dlhodobý hmotný majetok

Nakupovaný dlhodobý hmotný majetok sa oceňuje v obstarávacích cenách, ktoré zahŕňajú cenu obstarania, náklady na dopravu, clo a ďalšie náklady súvisiace s obstaraním.

Náklady na technické zhodnotenie dlhodobého hmotného majetku zvyšujú jeho obstarávaciu cenu. Opravy a údržba sa účtujú do nákladov.

Odpisovanie

Dlhodobý hmotný majetok sa odpisuje do nákladov počas predpokladanej doby jeho používania a predpokladaného priebehu jeho opotrebenia. Odpisovať sa začína v mesiaci uvedenia dlhodobého majetku do používania. Drobný dlhodobý hmotný majetok, ktorého obstarávacia cena (resp. vlastné náklady) je 800 EUR a nižšia, sa účtuje jednorazovo do nákladov na účet 501. Predpokladaná doba používania, metóda odpisovania a odpisová sadzba sú stanovené pre jednotlivé skupiny dlhodobého hmotného majetku nasledovne:

	Predpokladaná doba používania	Ročná odpisová sadzba	Metóda odpisovania
Stavby	33 rokov	3%	rovnomené
Stroje, prístroje a zariadenia	4, 6, 12, 15 rokov	6,66 %, 8,33%, 16,66%, 25%	rôzne
Dopravné prostriedky - ťahače	7 rokov	14,28%	rovnomené
Dopravné prostriedky - návesy, vysokozdvížne vozíky	8 rokov	12,50%	rovnomené
Dopravné prostriedky - osobné autá	4 roky	25%	rovnomené
Inventár	6 rokov	16,66 %	rovnomené
Iný dlhodobý hmotný majetok			

V prípade prechodného zníženia úžitkovej hodnoty dlhodobého hmotného majetku sa tvorí opravná položka vo výške rozdielu jeho zistenej úžitkovej hodnoty a zostatkovej hodnoty.

c) Finančný majetok a finančné účty

Finančné účty tvoria ceniny, peniaze v hotovosti a na bankových účtoch. Oceňujú sa menovitou hodnotou. Zníženie sa vyjadruje opravnou položkou.

d) Zásoby

Nakupované zásoby sú ocenené obstarávacími cenami s použitím metódy váženým aritmetickým priemerom. Obstarávacia cena zásob zahŕňa cenu obstarania a náklady súvisiace s ich obstaraním (náklady na prepravu, clo, provízie, atď.). Prijaté zľavy, diskonty, rabaty znižujú obstarávaciu cenu zásob.

Zníženie hodnoty zásob sa zohľadňuje vytvorením opravnej položky.

e) Pohľadávky

Pohľadávky sa pri ich vzniku oceňujú menovitou hodnotou. Ocenenie pochybných pohľadávok sa upravuje na ich realizovateľnú hodnotu opravnými položkami.

f) Náklady budúcich období a príjmy budúcich období

Náklady budúcich období a príjmy budúcich období sa oceňujú ich menovitou hodnotou, pričom sa vykazujú vo výške, ktorá je potrebná na dodržanie zásady vecnej a časovej súvislosti s účtovným obdobím.

g) Závazky

Závazky sa pri ich vzniku oceňujú menovitou hodnotou. Ak sa pri inventarizácii zistí, že suma záväzkov je iná ako ich výška v účtovníctve, uvedú sa záväzky v účtovníctve a v účtovnej závierke v tomto zistenom ocenení.

Dlhodobé, krátkodobé úvery sa vykazujú v menovitej hodnote. Za krátkodobý úver sa považuje aj časť dlhodobých úverov, ktorá je splatná do jedného roka od súvahového dňa.

h) Rezervy

Rezervy sú záväzky s neurčitým časovým vymedzením alebo výškou, tvoria sa na krytie známych rizík alebo strát z podnikania. Oceňujú sa v očakávanej výške záväzku.

Rezerva na overenie účtovnej závierky audítorom a na zostavenie daňového priznania bola vytvorená na základe platných zmlúv.

Rezerva na nevyčerpané dovolenky vrátane poistného bola vytvorená na základe počtu dní nevyčerpanej dovolenky ku koncu roka, na ktorú mali zamestnanci nárok a príslušného priemerného zárobku za posledný štvrtrok pre jednotlivých zamestnancov.

Rezerva na škody bola vytvorená v očakávanej výške záväzku.

Rezerva na odchodné bola vytvorená s použitím poistnej matematiky.

i) Výdavky budúcich období a výnosy budúcich období

Výdavky budúcich období a výnosy budúcich období sa oceňujú ich menovitou hodnotou, pričom sa vykazujú vo výške, ktorá je potrebná na dodržanie zásady vecnej a časovej súvislosti s účtovným obdobím.

j) Vlastné imanie

Vlastné imanie sa skladá zo základného imania, kapitálových fondov, zákonného rezervného fondu, nerozdeleného zisku minulých rokov, neuhradenej straty minulých rokov a výsledku hospodárenia v schvaľovacom konaní.

Základné imanie spoločnosti sa vyказuje vo výške zapísanej v obchodnom registri okresného súdu. Prípadné zvýšenie alebo zníženie základného imania na základe rozhodnutia valného zhromaždenia, ktoré nebolo ku dňu účtovnej závierky zaregistrované, sa vyказuje ako zmeny základného imania. Vklady presahujúce základné imanie sa vyказujú ako emisné ážio. Spoločnosť vytvára rezervný fond v hodnote 5 % zo zisku podľa spoločenskej zmluvy.

k) Transakcie v cudzích menách

Majetok a záväzky vyjadrené v cudzej mene sa ku dňu uskutočnenia účtovného prípadu prepočítavajú na menu euro referenčným výmenným kurzom určeným a vyhláseným Európskou centrálnou bankou alebo Národnou bankou Slovenska v deň predchádzajúci dňu uskutočnenia účtovného prípadu.

Majetok a záväzky vyjadrené v cudzej mene (okrem prijatých a poskytnutých preddavkov) sa ku dňu, ku ktorému sa zostavuje účtovná závierka, prepočítavajú na menu euro referenčným výmenným kurzom určeným a vyhláseným Európskou centrálnou bankou alebo Národnou bankou Slovenska v deň, ku ktorému sa zostavuje účtovná závierka, a účtujú sa s vplyvom na výsledok hospodárenia.

Prijaté a poskytnuté preddavky v cudzej mene prostredníctvom účtu vedeného v tejto cudzej mene sa prepočítavajú na menu euro referenčným výmenným kurzom určeným a vyhláseným Európskou centrálnou bankou alebo Národnou bankou Slovenska v deň predchádzajúci dňu uskutočnenia účtovného prípadu. Ku dňu, ku ktorému sa zostavuje účtovná závierka, sa na menu euro už neprepočítavajú.

Kúpa a predaj cudzej meny sa prepočítava na euro kurzom, za ktorý boli tieto hodnoty nakúpené alebo predané.

l) Výnosy

Tržby za vlastné výkony a tovar neobsahujú daň z pridanej hodnoty. Sú tiež znížené o zľavy a zrážky (rabaty, bonusy, skontá, dobropisy a pod.). Tržby sú účtované ku dňu splnenia dodávky alebo služby.

m) Finančný/operatívny lízing

Spoločnosť účtuje o finančnom lízingu tak, že majetok obstaraný formou finančného lízingu je aktivovaný v deň prijatia predmetu lízingu v ocenení rovnajúcom sa istine. Lízingové splátky sú rozdelené medzi finančný náklad a zníženie nesplateného záväzku t.j. istinu. Finančný náklad sa účtuje do nákladov pri zachovaní vecnej a časovej súvislosti.

Majetok obstaraný formou operatívneho lízingu sa účtuje do nákladov počas doby trvania lízingovej zmluvy. Nájomné za majetok obstaraný formou operatívneho lízingu sa účtuje do nákladov rovnomerne počas doby trvania zmluvy o prenájme.

n) Daň z príjmu

Náklad na daň z príjmov sa počíta pomocou platnej daňovej sadzby z účtovného zisku upraveného o trvalé alebo dočasne daňovo neuznatelné náklady a nezdaňované výnosy. Odložené dane (odložená daňová pohľadávka a odložený daňový záväzok) sa vzťahujú na:

- dočasné rozdiely medzi účtovnou hodnotou majetku a účtovnou hodnotou záväzkov vykázanou v súvahe a ich daňovou základňou,
- možnosť umorovať daňovú stratu v budúcnosti, pod ktorou sa rozumie možnosť odpočítať daňovú stratu od základu dane v budúcnosti,
- možnosť previesť nevyužitú daňovú odpočty a iné daňové nároky do budúcich období.

O odloženom daňovom záväzku účtuje spoločnosť vždy, o pohľadávke účtuje, ak je realizovateľná.

o) Opravy významných chýb minulých účtovných období

V účtovnom období 2020 spoločnosť nevykonala žiadne opravy významných chýb minulých účtovných období.

3. INFORMÁCIE, KTORÉ VYSVETĽUJÚ A DOPŔŇAJÚ POLOŽKY SÚVAHY

a) DLHODOBÝ MAJETOK

Informácie o dlhodobom nehmotnom majetku:

Prehľad o pohybe dlhodobého nehmotného majetku od 1.1.2020 do 31.12.2020 a za porovnateľné obdobie od 1.1.2019 do 31.12.2019 je uvedený v nasledovných tabuľkách.

Dlhodobý nehmotný majetok	Bežné účtovné obdobie							
	Aktivované náklady na vývoj	Softvér	Ocenené práva	Goodwill	Ostatný DNM	Obstaraný DNM	Poskytnuté preddavky na DNM	Spolu
a	b	c	d	e	f	g	h	i
Prvotné ocenenie								
Stav na začiatku účtovného obdobia		71 707						71 707
Prírastky								0
Úbytky								0
Presuny								0
Stav na konci účtovného obdobia	0	71 707	0	0	0	0	0	71 707
Oprávkový								
Stav na začiatku účtovného obdobia		71 317						71 317
Prírastky		390						390
Úbytky								0
Presuny								0
Stav na konci účtovného obdobia	0	71 707	0	0	0	0	0	71 707
Opravné položky								
Stav na začiatku účtovného obdobia								0
Prírastky								0
Úbytky								0
Presuny								0
Stav na konci účtovného obdobia	0	0	0	0	0	0	0	0
Zostatková hodnota								
Stav na začiatku účtovného obdobia	0	390	0	0	0	0	0	390
Stav na konci účtovného obdobia	0	0	0	0	0	0	0	0

Dlhodobý nehmotný majetok	Bezprostredne predchádzajúce účtovné obdobie							
	Aktivované náklady na vývoj	Softvér	Ocenené práva	Goodwill	Ostatný DNM	Obstaraný DNM	Poskytnuté preddavky na DNM	Spolu
a	b	c	d	e	f	g	h	i
Prvotné ocenenie								
Stav na začiatku účtovného obdobia		71 707						71 707
Prírastky								0
Úbytky								0
Presuny								0
Stav na konci účtovného obdobia	0	71 707	0	0	0	0	0	71 707

Oprávky									
Stav na začiatku účtovného obdobia		70 641							70 641
Prírastky		676	0						676
Úbytky									0
Presuny									0
Stav na konci účtovného obdobia	0	71 317	0	0	0	0	0	0	71 317
Opravné položky									
Stav na začiatku účtovného obdobia									0
Prírastky									0
Úbytky									0
Presuny									0
Stav na konci účtovného obdobia	0	0	0	0	0	0	0	0	0
Zostatková hodnota									
Stav na začiatku účtovného obdobia	0	1 066	0	0	0	0	0	0	1 066
Stav na konci účtovného obdobia	0	390	0	0	0	0	0	0	390

Informácie o dlhodobom hmotnom majetku:

Prehľad o pohybe dlhodobého hmotného majetku od 1.1.2020 do 31.12.2020 a za porovnateľné obdobie od 1.1.2019 do 31.12.2019 je uvedený v nasledovných tabuľkách.

Dlhodobý hmotný majetok	Bežné účtovné obdobie								
	Pozemky	Stavby	Samostatné hnutelné veci a súbory hnutelných vecí	Pestovateľské celky trvalých porastov	Základné stádo a ťažné zvieratá	Ostatný DHM	Obstaraný DHM	Poskytnuté preddavky na DHM	Spolu
a	b	c	d	e	f	g	h	i	j
Prvotné ocenenie									
Stav na začiatku účtovného obdobia	34 078	7 838 287	2 634 944				17 478		10 524 787
Prírastky		7 240	213 649			8 317			229 206
Úbytky			-228 221						-228 221
Presuny			7 278				-7 278		0
Stav na konci účtovného obdobia	34 078	7 845 527	2 627 650	0	0	8 317	10 200	0	10 525 772
Oprávky									
Stav na začiatku účtovného obdobia		3 497 666	2 125 116						5 622 782
Prírastky		242 666	180 803			838			424 307
Úbytky			-224 613						-224 613
Presuny									0
Stav na konci účtovného obdobia	0	3 740 332	2 081 305	0	0	838	0	0	5 822 475
Opravné položky									
Stav na začiatku účtovného obdobia									0
Prírastky									0
Úbytky									0
Presuny									0
Stav na konci účtovného obdobia	0	0	0	0	0	0	0	0	0
Zostatková hodnota									
Stav na začiatku účtovného obdobia	34 078	4 340 621	509 828	0	0	0	17 478	0	4 902 005
Stav na konci účtovného obdobia	34 078	4 105 195	546 345	0	0	7 479	10 200	0	4 703 297

Dlhodobý hmotný majetok	Bezprostredne predchádzajúce obdobie								
	Pozemky	Stavby	Samostatné hnutelné veci a súbory hnutelných vecí	Pestovateľské celky trvalých porastov	Základné stádo a ťažné zvieratá	Ostatný DHM	Obstaraný DHM	Poskytnuté preddavky na DHM	Spolu
a	b	c	d	e	f	g	h	i	j
Prvotné ocenenie									
Stav na začiatku účtovného obdobia	34 078	7 838 287	4 315 716						12 188 081
Prírastky			8 320				17 478		25 798

Úbytky			-1 689 092							-1 689 092
Presuny										0
Stav na konci účtovného obdobia	34 078	7 838 287	2 634 944	0	0	0	17 478	0	0	10 524 787
Oprávky										
Stav na začiatku účtovného obdobia		3 255 845	3 460 958							6 716 803
Prírastky		241 821	249 219							491 040
Úbytky			-1 585 061							-1 585 061
Presuny										0
Stav na konci účtovného obdobia	0	3 497 666	2 125 116	0	0	0	0	0	0	5 622 782
Opravné položky										
Stav na začiatku účtovného obdobia										0
Prírastky										0
Úbytky										0
Presuny										0
Stav na konci účtovného obdobia	0	0	0	0	0	0	0	0	0	0
Zostatková hodnota										
Stav na začiatku účtovného obdobia	34 078	4 582 442	854 756	0	0	0	0	0	0	5 471 276
Stav na konci účtovného obdobia	34 078	4 340 621	509 826	0	0	0	17 478	0	0	4 902 005

Dlhodobý hmotný majetok	Hodnota za bežné účtovné obdobie
Dlhodobý hmotný majetok, na ktorý je zriadené záložné právo	3 465 595

Informácie o dlhodobom finančnom majetku:

V roku 2020 naša spoločnosť nemala žiadny dlhodobý finančný majetok.

Spoločnosť sa dňa 29.10.2015 zlúčila so svojou dcérskou spoločnosťou R-DSD Slovensko spol. s r.o.. Zo zlúčenia vznikol spoločnosti goodwill v hodnote 1.306,71 €, ktorý bol následne v celej hodote odpísaný.

b) ZÁSoby

Ocenenie nadbytočných, zastaraných a nízkoobrátkových zásob sa znižuje na nižšiu úžitkovú hodnotu prostredníctvom opravných položiek. V roku 2020 spoločnosť netvorila opravnú položku k zásobám. Spoločnosť vykazuje ako materiállové zásoby zostatok pohonných hmôt v dopravných prostriedkoch.

c) POHLADÁVKY

Najvýznamnejšími pohľadávkami spoločnosti sú pohľadávky z obchodného styku voči zákazníkom za poskytnuté prepravné služby.

Vývoj opravnej položky v priebehu účtovného obdobia je zobrazený v nasledujúcom prehľade:

Pohľadávky	Bežné účtovné obdobie				
	Stav OP na začiatku účtovného obdobia	Tvorba OP	Zúčtovanie OP z dôvodu zániku opodstatnenosti	Zúčtovanie OP z dôvodu vyradenia majetku z účtovníctva	Stav OP na konci účtovného obdobia
Pohľadávky z obchodného styku	114 645	15 000	11 819	4 714	113 112
Pohľadávky spolu	114 645	15 000	11 819	4 714	113 112

K pochybným pohľadávkam boli v roku 2020 a 2019 vytvorené opravné položky nasledovne:

po lehote splatnosti nad 180 dní a do 365 dní ... 50%

Po lehote splatnosti nad 365 dní ... 100%.

Paušálna opravná položka 1 % z celkovej hodnoty pohľadávok z obchodného styku okrem pohľadávok voči prepojeným účtovným jednotkám a okrem pohľadávok na ktoré už bola vytvorená 50% alebo 100% opravná položka podľa predchádzajúcich pravidiel.

Zúčtované boli opravné položky k pohľadávkam, ktoré boli zaplatené alebo boli trvalo vyradené z účtovníctva.

Informácie o vekovej štruktúre pohľadávok

Názov položky	V lehote splatnosti	Po lehote splatnosti	Pohľadávky spolu
Dlhodobé pohľadávky			
Dlhodobé pohľadávky spolu	0	0	0
Krátkodobé pohľadávky			
Pohľadávky z obchodného styku	1 191 647	257 003	1 448 650
Ostatné pohľadávky voči prepojeným ÚJ	279 178	19 995	299 173
Daňové pohľadávky a dotácie	12 331		12 331
Iné pohľadávky	58 091		58 091
Krátkodobé pohľadávky spolu	1 541 247	276 998	1 818 245

d) FINANČNÉ ÚČTY A KRÁTKODOBÝ FINANČNÝ MAJETOK

Ako finančné účty sú vykázané peniaze v pokladnici, účty v bankách a ceniny.

Informácie o finančných účtoch:

Názov položky	Bežné účtovné obdobie	Bezprostredne predchádzajúce účtovné obdobie
Pokladnica, ceniny	1 177	2 824
Bežné účty v banke alebo v pobočke zahraničnej banky	1 215 889	867 318
Vkladové účty v banke alebo v pobočke zahraničnej banky termínované		
Peniaze na ceste		
Spolu	1 217 066	870 142

Spoločnosť má otvorený kontokorentný účet v Commerzbank, ktorý jej umožňuje čerpať úver do výšky 800.000,- EUR. K 31.12.2020 a 31.12.2019 kontokorentný úver nebol čerpaný. K 31.12.2020 spoločnosť mala zablokované prostriedky vo výške 450.000,- EUR v prospech colného úradu Tmava.

e) ČASOVÉ ROZLIŠENIE

Informácie o významných položkách časového rozlíšenia

Opis položky časového rozlíšenia	Bežné účtovné obdobie	Bezprostredne predchádzajúce účtovné obdobie
Náklady budúcich období dlhodobé, z toho:	2 320	997
Poistenie proti krádeži	2 076	416
Ostatné		
Certifikát		0
Podpora	242	581
Náklady budúcich období krátkodobé, z toho:	30 290	24 158
Majetkové poistenie	15 513	17 807
Zákonné poistenie	5 357	
Poistenie proti krádeži	573	537
Havarijné poistenie	1 735	1 269
Úrazové poistenie	966	1 022
Nájomné	3 504	
Iné	6 146	3 503
Príjmy budúcich období dlhodobé, z toho:	0	0
Príjmy budúcich období krátkodobé, z toho:	0	0

f) **VLASTNÉ IMANIE**

Základné imanie spoločnosti je zložené z vkladov jednotlivých spoločníkov plne upísaných a splatených, s nominálnou hodnotou 1 023 237 EUR.

Informácie o rozdelení účtovného zisku

Názov položky	Bezprostredne predchádzajúce účtovné obdobie
Účtovný zisk	41 645
Rozdelenie účtovného zisku	Bežné účtovné obdobie
Prídel do zákonného rezervného fondu	
Prídel do štatutárnych a ostatných fondov	
Prídel do sociálneho fondu	
Prídel na zvýšenie základného imania	
Úhrada straty minulých období	
Prevod do nerozdeleného zisku minulých rokov	41 645
Rozdelenie podielu na zisku spoločníkom, členom	
Iné	
Spolu	41 645

Valné zhromaždenie spoločnosti, ktoré sa konalo dňa 02.12.2020, schválilo preúčtovanie zisku za rok 2019 vo výške 41.644,76 € na účet nerozdelený zisk minulých rokov.

Vedenie spoločnosti navrhuje rozdeliť zisk za rok 2020 nasledovne: Zisk v hodnote 135.528,98 € bude preúčtovaný na nerozdelený zisk minulých rokov.

g) **REZERVY**

Informácie o rezervách za bežné účtovné obdobie sú uvedené v nasledujúcej tabuľke:

Názov položky	Bežné účtovné obdobie				
	Stav na začiatku účtovného obdobia	Tvorba	Použitie	Zrušenie	Stav na konci účtovného obdobia
a	b	c	d	e	f
Dlhodobé rezervy, z toho:	32 169	2 388	0	0	34 557
Odchodné do dôchodku	32 169	2 388			34 557
Krátkodobé rezervy, z toho:	57 434	58 014	-63 367	-1 800	60 281
Odchodné do dôchodku	2 267	994			3 261
Mzdy za nevyčerpanú dovolenku, vrátene sociálneho zabezpečenia	43 167	47 520	-43 167		47 520
Auditorské a poradenské služby	10 200	9 500	-10 200		9 500
Škody	1 800			-1 800	0

Krátkodobé rezervy plánuje spoločnosť použiť v roku 2021. Dlhodobá rezerva na odchodné bude použitá postupne v nasledujúcich rokoch podľa odchodu pracovníkov do dôchodku.

Informácie o rezervách za bezprostredne predchádzajúce účtovné obdobie sú uvedené v nasledujúcej tabuľke:

Názov položky	Bezprostredne predchádzajúce účtovné obdobie				
	Stav na začiatku účtovného obdobia	Tvorba	Použitie	Zrušenie	Stav na konci účtovného obdobia
a	b	c	d	e	f
Dlhodobé rezervy, z toho:	35 707	0	0	-3 538	32 169
Odchodné do dôchodku	35 707			-3 538	32 169
Krátkodobé rezervy, z toho:	65 066	55 187	-60 047	-2 752	57 434
Odchodné do dôchodku	5 019			-2 752	2 267
Mzdy za nevyčerpanú dovolenku, vrátene sociálneho zabezpečenia	48 047	43 167	-48 047		43 167
Auditorské a poradenské služby	12 000	10 200	-12 000		10 200
Škody		1 800			1 800

h) ZÁVÄZKY

Informácie o záväzkoch

Názov položky	Bežné účtovné obdobie	Bezprostredne predchádzajúce účtovné obdobie
Dlhodobé záväzky spolu	557 202	576 670
Záväzky so zostatkovou dobou splatnosti jeden rok až päť rokov	557 202	576 670
Krátkodobé záväzky spolu	1 118 647	1 562 021
Záväzky so zostatkovou dobou splatnosti do jedného roka vrátane	1 098 773	1 550 195
Záväzky po lehote splatnosti	19 874	11 826

i) ODLOŽENÁ DAŇ Z PRÍJMOV

Informácie o odloženom daňovom záväzku.

Názov položky	Bežné účtovné obdobie	Bezprostredne predchádzajúce účtovné obdobie
Dočasné rozdiely medzi účtovnou hodnotou majetku a daňovou základňou, z toho:	2 249 263	2 320 969
odpočítateľné	-36 656	-43 866
zdaniteľné	2 285 919	2 364 825
Dočasné rozdiely medzi účtovnou hodnotou záväzkov a daňovou základňou, z toho:	-68 096	-61 223
odpočítateľné	-58 096	-61 223
zdaniteľné		
Možnosť umorovať daňovú stratu v budúcnosti		
Možnosť previesť nevyužitú daňovú odpočty		
Sačzba dane z príjmov (v %)	21	21
Odložená daňová pohľadávka		
Uplatnená daňová pohľadávka		
Zaučítovaná ako náklad		
Zaučítovaná do vlastného imania		
Odložený daňový záväzok	480 145	474 545
Zmena odloženého daňového záväzku	-14 400	-24 556
Zaučítovaná ako náklad	-14 400	-24 556
Zaučítovaná do vlastného imania		
Iné		

Spoločnosť zaučítovovala zmenu odloženého daňového záväzku vo výške - 14.400,- EUR.

j) ZÁVÄZKY ZO SOCIÁLNEHO FONDU

Informácie o záväzkoch zo sociálneho fondu

Názov položky	Bežné účtovné obdobie	Bezprostredne predchádzajúce účtovné obdobie
Začiatkový stav sociálneho fondu	39 386	39 804
Tvorba sociálneho fondu na ťarchu nákladov	7 704	7 725
Tvorba sociálneho fondu zo zisku		
Ostatná tvorba sociálneho fondu		
Tvorba sociálneho fondu spolu	7 704	7 725
Čerpanie sociálneho fondu	8 581	8 143
Konečný zostatok sociálneho fondu	38 509	39 386

Časť sociálneho fondu sa podľa zákona o sociálnom fonde tvorí povinne na ťarchu nákladov a časť sa môže vytvárať zo zisku. Sociálny fond sa podľa zákona o sociálnom fonde čerpá na sociálne, zdravotné, rekreačné a iné potreby zamestnancov.

k) LÍZING (SPOLOČNOSŤ JE NÁJOMCOM)

Výška budúcich platieb rozdelená na istinu a finančný náklad podľa doby splatnosti je uvedená v nasledujúcom prehľade:

Názov položky	Bežné účtovné obdobie			Bezprostredne predchádzajúce účtovné obdobie		
	Splatnosť			Splatnosť		
	Do jedného roka vrátane	Od jedného roka do piatich rokov vrátane	Viac ako päť rokov	Do jedného roka vrátane	Od jedného roka do piatich rokov vrátane	Viac ako päť rokov
Istina	35 750	58 548		31 523	24 739	
Finančný náklad	1 653	1 305		894	500	
Spoľu	37 403	59 853	0	32 417	25 239	0

4. **INFORMÁCIE, KTORÉ VYSVETĽUJÚ A DOPŔŇAJÚ POLOŽKY VÝKAZU ZISKOV A STRÁT**

Tržby

Informácie o tržbách za vlastné výkony a tovar podľa jednotlivých segmentov, t.j. podľa typov výrobkov a služieb, a podľa hlavných teritórií sú uvedené v tabuľke:

Oblasť odbytu	Služby	
	Bežné účtovné obdobie	Bezprostredne predchádzajúce účtovné obdobie
	a	b
		c
Preprava vnútroštátna	2 026 224	1 948 249
Preprava medzinárodná	4 602 406	5 537 344
Skladné a manipulácia	2 068 021	1 850 901
Nájomné	7 280	11 859
Ostatné	82 063	107 438
Spoľu	8 786 003	9 456 791

V tržbách za vnútroštátnu dopravu je zahrnutá doprava uskutočňovaná na území Slovenskej republiky. Odberatelia sú prevažne zo Slovenskej republiky a Českej republiky.

Tržby za medzinárodnú prepravu zahŕňajú dopravu, ktorá súvisí s dovozom resp. vývozom tovaru do štátov EU i štátov tretích krajín. Odberatelia sú prevažne z Nemecka, Belgicka, Českej republiky, Španielska, Talianska a Rakúska.

V tržbách za skladovanie a manipuláciu sú logistické služby, ktoré spoločnosť poskytuje prevažne zákazníkom zo Slovenskej republiky.

Nájomné za prenájom skladovej haly a kancelárskych priestorov je poskytované zákazníkom zo Slovenskej republiky. V tržbách za ostatné služby sú obsiahnuté služby /VAS/, ktoré spoločnosť poskytuje pre logistických zákazníkov, ktorí sú prevažne so Slovenskej a Českej republiky.

Aktivácia nákladov, výnosy z hospodárskej a finančnej činnosti

Prehľad o výnosoch pri aktivácii nákladov, výnosov z hospodárskej činnosti, finančnej činnosti a výnosov, ktoré majú výnimočný rozsah alebo výskyt je uvedený v tabuľke:

Názov položky	Bežné účtovné obdobie	Bezprostredne predchádzajúce účtovné obdobie
Ostatné významné položky výnosov z hospodárskej činnosti, z toho:	141 418	162 570
Náhrady škody	43 860	39 469
Odpis záväzku		
Pokuty	3 853	391
Prvá pomoc COVID 19	33 300	
Vratka dane z pridanej hodnoty zo zahraničia	14 072	63 216
Palety	26 655	24 623
Vratka spotrebnej dane zo zahraničia	1 701	8 824
Ostatné	17 979	16 048
Finančné výnosy, z toho:	380	74
Kurzové zisky, z toho:	279	36
Kurzové zisky ku dňu, ku ktorému sa zostavuje účtovná závierka:		0
Ostatné významné položky finančných výnosov, z toho:	101	38
Výnosové úroky	101	38

Informácie o čistom obrate sú uvedené v časti o tržbách.

Náklady

Informácie o nákladoch voči auditorovi, auditorskej spoločnosti sú uvedené nižšie:

Názov položky	Bežné účtovné obdobie	Bezprostredne predchádzajúce účtovné obdobie
Náklady voči auditorovi, auditorskej spoločnosti, z toho:	11 000	11 000
<i>náklady za overenie individuálnej účtovnej závierky</i>	10 000	10 000
<i>iné uisťovacie auditorské služby</i>	1 000	1 000
<i>súvisiace auditorské služby</i>		
<i>daňové poradenstvo</i>		
<i>ostatné neauditorské služby</i>		

Informácie o nákladoch na poskytnuté služby, osobných nákladoch, ostatných nákladoch na hospodársku činnosť, finančných nákladoch a nákladoch, ktoré majú výnimočný rozsah alebo výskyt sú uvedené v nasledujúcej tabuľke:

Názov položky	Bežné účtovné obdobie	Bezprostredne predchádzajúce účtovné obdobie
Náklady za poskytnuté služby, z toho:	5 702 859	6 156 696
<i>Opravy a údržba</i>	176 451	272 953
<i>Cestovné</i>	53 064	153 471
<i>Reprezentačné</i>	441	4 575
<i>Doprava</i>	4 383 455	4 609 085
<i>Nájomné</i>	184 892	263 824
<i>Právne poradenstvo</i>	4 133	8 574
<i>Náklady na inzerciu, reklamu</i>	8 065	6 099
<i>Dialničné poplatky</i>	90 592	196 041
<i>Telekomunikácie, internet</i>	20 385	26 482
<i>Služby VAS</i>	13 731	30 710
<i>Ochrana objektov</i>	31 293	32 317
<i>Poplatky Shell</i>	432	2 343
<i>Odplaty zo zmkív</i>	314 956	83 502
<i>Softvérové služby</i>	176 342	184 970
<i>Ostatné</i>	244 626	281 751
Osobné náklady, z toho:	2 049 259	2 061 067
<i>Mzdové náklady</i>	1 466 958	1 472 695
<i>Sociálne poistenie</i>	368 565	375 307
<i>Zdravotné poistenie</i>	145 674	147 607
<i>Sociálne náklady</i>	68 062	65 258
Ostatné významné položky nákladov z hospodárskej činnosti, z toho:	163 904	214 995
<i>Poistenie</i>	118 077	144 921
<i>Pokuty a penále</i>	1 888	3 099
<i>Manká a škody</i>	24 942	20 710
<i>Márna jazda, stojné</i>	2 856	3 345
<i>Odpis pohľadávky</i>	11 657	27 596
<i>Ostatné</i>	4 484	15 323
Finančné náklady, z toho:	14 326	17 509
<i>Kurzové straty, z toho:</i>	<i>964</i>	<i>267</i>
<i>kurzové straty ku dňu, ku ktorému sa zostavuje účtovná zvierka</i>	164	37
<i>Ostatné významné položky finančných nákladov, z toho:</i>	<i>13 362</i>	<i>17 242</i>
<i>Nákladové úroky</i>	4 842	10 702
<i>Bankové poplatky</i>	8 520	6 540
<i>Zúčtovanie opravných položiek k finančnému majetku</i>		
<i>Ostatné</i>		

Dane z príjmov

Transformácia účtovného hospodárskeho výsledku na základ dane

Prevod od teoretickej dane z príjmov k vykázananej dani z príjmov je uvedený v nasledujúcej tabuľke:

Názov položky	Bežné účtovné obdobie			Bezprostredne predchádzajúce účtovné obdobie		
	Základ dane	daň	daň v %	Základ dane	daň	daň v %
a	b	c	d	e	f	g
Výsledok hospodárenia pred zdanením, z toho:	177 148	X	X	68 151	X	X
teoretická daň	X	37 201	21%	X	14 312	21%
Daňovo neuznané náklady	173 110	36 353	21%	230 666	48 440	71%
Výnosy nepodliehajúce dani	-83 498	-17 535	-10%	-55 667	-11 690	-17%
Vplyv nevykázaných odloženej daňovej pohľadávky		0	0%		0	0%
Umorenie daňovej straty		0	0%		0	0%
Zmena sadzby dane		0	0%		0	0%
Iné		0	0%		0	0%
Spolu	266 760	56 019	32%	243 152	51 062	75%
Splatná daň z príjmov	X	56 019	32%	X	51 062	75%
Odložená daň z príjmov	X	-14 400	-8%	X	-24 556	-36%
Celková daň z príjmov	X	41 619	23%	X	26 506	39%

5. INFORMÁCIE O INÝCH AKTÍVACH A INÝCH PASÍVACH

Druh podmieneného záväzku	Bežné účtovné obdobie	
	Hodnota celkom	Hodnota voči sprazneným osobám
Zo súdnych rozhodnutí	12 313	
Druh podmieneného záväzku	Bezprostredne predchádzajúce účtovné obdobie	
	Hodnota celkom	Hodnota voči sprazneným osobám
Zo súdnych rozhodnutí	12 313	

Spoločnosť k 31.12.2020 eviduje súdny spor v ktorom spoločnosť Vladimír Šarmír IČO : 37029738 žaluje našu spoločnosť ohľadne neuhradených pohľadávok vo výške 12.313,20 € . Spoločnosť Rhenus Logistics s.r.o. uskutočnila vzájomné započítanie pohľadávok a záväzkov so spoločnosťou Vladimír Šarmír. Spoločnosť Vladimír Šarmír s uvedeným zápočtom nesúhlasí. Pravdepodobnosť úspešnosti v danom spore je 50 %.

V zmysle Zákona o správe daní a poplatkov a ostatných zákonov z oblasti daňového práva môžu byť v spoločnosti vykonané kontroly daňových priznaní späťne za obdobie 5 rokov. V dôsledku toho sú k 31.12.2020 daňové priznania spoločnosti za roky 2015 až 2019 otvorené a môžu sa stať predmetom kontroly. K závierkovému dňu spoločnosť nevie stanoviť dopad prípadných kontrol na finančné povinnosti spoločnosti.

Ostatné finančné povinnosti spoločnosti sú tieto :

Prenajímateľ	Predmet nájmu	koniec nájmu	Predpokladaný ročný náklad na rok 2021
Signum	prenájom skladových priestorov	5.6.2025	260 688 €
Signum	servisné poplatky	5.6.2025	64 357 €
Toyota Handling Slovensko	prenájom vysokozdvížných vozíkov	18.11.2021	10 635 €
Toyota Handling Slovensko	prenájom vysokozdvížného vozíka	neurčitá	7 440 €
CBC Slovakia s.r.o.	tlačiareň	31.10.2024	342 €
CBC Slovakia s.r.o.	tlačiareň	31.10.2024	342 €
CBC Slovakia s.r.o.	tlačiareň	6.12.2022	552 €
CBC Slovakia s.r.o.	tlačiareň	6.11.2021	627 €
CBC Slovakia s.r.o.	tlačiareň	5.11.2022	552 €

Vyššie uvedené ostatné finančné povinnosti sa netýkajú spriaznených osob.

6. UDALOSTI, KTORÉ NASTALI PO DNI, KU KTORÉMU SA ZOSTAVUJE ÚČTOVNÁ ZÁVIERKA

Po 31.12.2020 nenastali také udalosti, ktoré majú významný vplyv na verné zobrazenie skutočností uvádzaných v tejto účtovnej závierke.

Z. INFORMÁCIE O TRANSAKCIÁCH MEDZI VYKAZUJÚCOU ÚČTOVNOU JEDNOTKOU A SPRIAZNENÝMI OSOBAMI

V roku 2020 spoločnosť neuskutočnila so spriaznenými osobami obchody uzavreté na základe neobvyklých obchodných podmienok.

Spoločnosť uskutočnila v priebehu účtovného obdobia nasledujúce transakcie s materskou spoločnosťou

	Materská spoločnosť	Druh obchodu	Hodnotové vyjadrenie obchodu	
			Bežné účtovné obdobie	Bezprostredne predchádzajúce účtovné obdobie
7010	Rhenus Beleiligungen International GmbH	Náklady finančné	496	253

	Materská spoločnosť	Druh obchodu	Hodnotové vyjadrenie	
			Bežné účtovné obdobie	Bezprostredne predchádzajúce účtovné obdobie
7010	Rhenus Beleiligungen International GmbH	Závazky z obchodného styku	496	253

Spoločnosť uskutočnila v priebehu účtovného obdobia nasledujúce transakcie so spriaznenými osobami:

	Spriaznená osoba	Druh obchodu	Hodnotové vyjadrenie obchodu	
			Bežné účtovné obdobie	Bezprostredne predchádzajúce účtovné obdobie
4500	Rhenus Freight Logistics GmbH & Co. KG	Tržby nájomné	2 820	8 461
4500	Rhenus Freight Logistics GmbH & Co. KG	Tržby ostatné	233	
7220	Rhenus Logistics s.r.o.	Tržby ostatné	4 131	4 101
7570	Rhenus Logistics S.A.	Tržby ostatné	15	
8270	Rhenus Logistics, S.A.	Tržby ostatné	38	17
8840	Rhenus Transitarios e Logistica Lda.	Tržby ostatné	240	
87001	Rhenus Logistics UAB (ehem. Rhenus Svoris UAB)	Tržby ostatné		16
8100	Rhenus Logistics Limited	Tržby ostatné		52
1222	Rhenus Automotive SE (ehem. Rhenus Reserve 2 SE)	Tržby dopravné	134 055	52 415
3640	Rhenus Logistics Alsace S.A.S.	Tržby dopravné	4 255	10 757
4500	Rhenus Freight Logistics GmbH & Co. KG	Tržby dopravné	264 866	433 441
4710	Rhenus Logistics Co. Ltd.	Tržby dopravné	3 644	
4740	Rhenus Logistics Sdn. Bhd.	Tržby dopravné	398	3 913
4800	Rhenus Logistics India Private Ltd.	Tržby dopravné	8 497	4 012
4850	Rhenus Myanmar Limited	Tržby dopravné	653	
5421	Rhenus Sankyo Logistics K.K.	Tržby dopravné	5 360	1 298
7190	Rhenus Logistics AG	Tržby dopravné	593	
7220	Rhenus Logistics s.r.o.	Tržby dopravné	580 306	590 934
7470	Rhenus Logistics Hong Kong Ltd.	Tržby dopravné	4 206	2 609
7480	Rhenus Logistics China Ltd.	Tržby dopravné	53 625	21 038
7701	Rhenus Logistics Korea Ltd.	Tržby dopravné	1 879	6 796
7890	Rhenus Bulgaria OOD	Tržby dopravné	247	3 539
79601	Rhenus Home Delivery s.r.o.	Tržby dopravné	549 832	591 451
8100	Rhenus Logistics Limited	Tržby dopravné	31 809	24 402
8190	Rhenus logistika d.o.o.	Tržby dopravné	4 289	85
8270	Rhenus Logistics, S.A.	Tržby dopravné	22 767	18 466
8300	Rhenus Logistics S.p.A.	Tržby dopravné	33 067	42 009
8380	Rhenus Intermodal Systemleri Lojistik Limited Sirketi	Tržby dopravné	7 809	
87001	Rhenus Logistics UAB (ehem. Rhenus Svoris UAB)	Tržby dopravné	854	2 886
8840	Rhenus Transitarios e Logistica Lda.	Tržby dopravné	7 695	5 840
9020	Rhenus Air & Ocean B.V.	Tržby dopravné	273	
9040	Rhenus Road B.V.	Tržby dopravné	14 358	60 111
9110	Copex Air B.V.	Tržby dopravné	200	2 476
1000	Rhenus SE & Co. KG	Tržby dopravné		345 535
2522	Rhenus Automotive Wang GmbH	Tržby dopravné		72
3760	Rhenus Logistics Austria GmbH	Tržby dopravné		1 910
4600	Rhenus & Hellmann GmbH & Co KG	Tržby dopravné		39
4720	Rhenus Logistics Pte.Ltd	Tržby dopravné		1 332
6992	Rhenus Automotive Assembly Sp. z o.o.	Tržby dopravné		531
7570	Rhenus Logistics S.A.	Tržby dopravné		1 020
8460	Rhenus Intermodal system N.V.	Tržby dopravné		2 270
9190	Rhenus Air & Ocean N.V.	Tržby dopravné		1 292
1000	Rhenus SE & Co. KG	Náklady preprava	32 408	43 144
1180	Rhenus Contract Logistics Services GmbH & Co. KG	Náklady preprava	7 956	7 996
4290	Rhenus A & O Gateway Management GmbH	Náklady preprava	923	1 077
4500	Rhenus Freight Logistics GmbH & Co. KG	Náklady preprava	165 616	223 805
4680	Rhenus Freight Network GmbH	Náklady preprava	252	9 647
4690	Rhenus Freight Road Sales & Management GmbH (ehem. RhsFreightSalesGmbH)	Náklady preprava	19 920	21 636
4740	Rhenus Logistics Sdn. Bhd.	Náklady preprava	250	

4820	Rhenus Air & Ocean Management GmbH & Co. KG	Náklady preprava	1 300	1 345
7220	Rhenus Logistics s.r.o.	Náklady preprava	216 143	225 315
7480	Rhenus Logistics China Ltd.	Náklady preprava	14 262	
7701	Rhenus Logistics Korea Ltd.	Náklady preprava	5 812	2 377
8100	Rhenus Logistics Limited	Náklady preprava	406	412
8270	Rhenus Logistics, S.A.	Náklady preprava	1 941	4 464
8300	Rhenus Logistics S.p.A.	Náklady preprava	47 157	40 395
87001	Rhenus Logistics UAB (ehem. Rhenus Svoris UAB)	Náklady preprava	324	990
1200	Rhenus Data Office GmbH	Náklady preprava		9
9040	Rhenus Road B.V.	Náklady preprava	10 750	15 132
2000	Rhenus Assets & Services GmbH & Co. KG	Náklady preprava		45
3760	Rhenus Logistics Austria GmbH	Náklady preprava		6 978
4670	Rhenus Freight Services GmbH	Náklady preprava		10 878
8190	Rhenus logistika d.o.o.	Náklady preprava		2 892
2000	Rhenus Assets & Services GmbH & Co. KG	Náklady softvérové	7 458	5 734
4670	Rhenus Freight Services GmbH	Náklady softvérové	57 240	
4680	Rhenus Freight Network GmbH	Náklady softvérové	72 152	137 258
7220	Rhenus Logistics s.r.o.	Náklady softvérové	1 101	621
1180	Rhenus Contract Logistics Services GmbH & Co. KG	Náklady softvérové		1 711
4500	Rhenus Freight Logistics GmbH & Co. KG	Náklady softvérové		1 984
4500	Rhenus Freight Logistics GmbH & Co. KG	Náklady poisťenie	3 880	3 869
4500	Rhenus Freight Logistics GmbH & Co. KG	Náklady škody	379	147
79601	Rhenus Home Delivery s.r.o.	Náklady škody	500	397
8270	Rhenus Logistics, S.A.	Náklady škody	88	
7220	Rhenus Logistics s.r.o.	Náklady škody		399
1000	Rhenus SE & Co. KG	Náklady finančné	2 184	4 884

Majetok a záväzky z transakcií so spriaznenými osobami sú uvedené v nasledujúcom prehľade :

	Spriaznená osoba		Hodnotové vyjadrenie	
			Bežné účtovné obdobie	Bezprostredne predchádzajúce účtovné obdobie
3640	Rhenus Logistics Alsace S.A.S.	Pohľadávky z obchodného styku	9 647	9 647
4500	Rhenus Freight Logistics GmbH & Co. KG	Pohľadávky z obchodného styku	30 815	53 425
4710	Rhenus Logistics Co. Ltd.	Pohľadávky z obchodného styku	1 649	
4800	Rhenus Logistics India Private Ltd.	Pohľadávky z obchodného styku	6 502	
7190	Rhenus Logistics AG	Pohľadávky z obchodného styku	593	
7220	Rhenus Logistics s.r.o.	Pohľadávky z obchodného styku	100 152	87 990
7480	Rhenus Logistics China Ltd.	Pohľadávky z obchodného styku	3 804	12 177
79601	Rhenus Home Delivery s.r.o.	Pohľadávky z obchodného styku	117 339	148 941
8100	Rhenus Logistics Limited	Pohľadávky z obchodného styku	6 694	6 018
8270	Rhenus Logistics, S.A.	Pohľadávky z obchodného styku	3 573	3 167
8300	Rhenus Logistics S.p.A.	Pohľadávky z obchodného styku	9 979	11 319
8380	Rhenus Intermodal Systemleri Lojistik Limited Sirketi	Pohľadávky z obchodného styku	5 348	
87001	Rhenus Logistics UAB (ehem. Rhenus Svoris UAB)	Pohľadávky z obchodného styku	315	886
8840	Rhenus Transitarios e Logistica Lda.	Pohľadávky z obchodného styku	1 190	5 840
9040	Rhenus Road B.V.	Pohľadávky z obchodného styku	1 574	2 816
1222	Rhenus Automotive SE	Pohľadávky z obchodného styku		32 271
5421	Rhenus Sankyo Logistics K.K.	Pohľadávky z obchodného styku		444
1000	Rhenus SE & Co. KG	Pohľadávky z obchodného styku		20 864
9020	Rhenus Air & Ocean B.V.	Pohľadávky z obchodného styku		470
7890	Rhenus Bulgaria OOD	Pohľadávky z obchodného styku		1 061
7701	Rhenus Logistics Korea Ltd.	Pohľadávky z obchodného styku		53

9110	Copex Air B.V.	Pohľadávky z obchodného styku		200
7470	Rhenus Logistics Hong Kong Ltd.	Pohľadávky z obchodného styku		205
4800	Rhenus Logistics India Private Ltd	Pohľadávky z obchodného styku		1 586
MAJETOK SPOLU			299 173	399 379
1000	Rhenus SE & Co. KG	Závazky z obchodného styku	7 108	11 069
1180	Rhenus Contract Logistics Services GmbH & Co. KG	Závazky z obchodného styku	663	663
2000	Rhenus Assets & Services GmbH & Co. KG	Závazky z obchodného styku	1 049	430
4500	Rhenus Freight Logistics GmbH & Co. KG	Závazky z obchodného styku	5 494	2 285
4680	Rhenus Freight Network GmbH	Závazky z obchodného styku	7 862	9 683
4690	Rhenus Freight Road Sales & Management GmbH (ehem.RhsFreightSalesGmbH)	Závazky z obchodného styku	1 660	
4820	Rhenus Air & Ocean Management GmbH & Co. KG	Závazky z obchodného styku	108	
7010	Rhenus Beteiligungen International GmbH	Závazky z obchodného styku	496	
7190	Rhenus Logistics AG	Závazky z obchodného styku	657	
7220	Rhenus Logistics s.r.o.	Závazky z obchodného styku	36 447	32 140
7500	Rhenus Port Logistics Sp. z o.o.	Závazky z obchodného styku	280	
7701	Rhenus Logistics Korea Ltd.	Závazky z obchodného styku	4 411	
79601	Rhenus Home Delivery s.r.o.	Závazky z obchodného styku	1 023	1 361
8100	Rhenus Logistics Limited	Závazky z obchodného styku	533	82
8270	Rhenus Logistics, S.A.	Závazky z obchodného styku	410	1 222
8300	Rhenus Logistics S.p.A.	Závazky z obchodného styku	14 155	11 225
9040	Rhenus Road B.V.	Závazky z obchodného styku	1 149	2 199
4290	Rhenus A & O Gateway Management GmbH	Závazky z obchodného styku		48
8190	Rhenus Logistik d.o.o.	Závazky z obchodného styku		2 892
87001	Rhenus Logistics UAB (ehem. Rhenus Svoris UAB)	Závazky z obchodného styku		486
ZAVAZKY SPOLU			83 506	75 783
1000	Rhenus SE & Co. KG	Závazok - úver	0	290 000
ZAVAZKY - úver SPOLU			0	290 000

Ceny používané pri obchodoch so spriaznenými osobami zodpovedajú bežných trhovým podmienkam.

8. PREHĽAD O POHYBE VLASTNÉHO IMANIA

Informácie o zmenách vlastného imania

Prehľad o pohybe vlastného imania v priebehu účtovného obdobia je uvedený v nasledujúcej tabuľke.

Položka vlastného imania	Bežné účtovné obdobie				Stav na konci účtovného obdobia
	Stav na začiatku účtovného obdobia	Prírastky	Úbytky	Presuny	
a	b	c	d	e	f
Základné imanie	1 023 237				1 023 237
Ostatné kapitálové fondy	238 139				238 139
Zákonný rezervný fond (nedeliteľný fond)	102 324				102 324
Nerozdelený zisk minulých rokov	4 352 569			41 645	4 394 214
Výsledok hospodárenia bežného účtovného obdobia	41 645	135 529		-41 645	135 529
Spolu	5 757 914	135 529	0	0	5 893 443

Prehľad o pohybe vlastného imania v priebehu bezprostredne predchádzajúceho účtovného obdobia je nasledovný:

Položka vlastného imania	Bezprostredne predchádzajúce účtovné obdobie				
	Stav na začiatku účtovného obdobia	Prírastky	Úbytky	Presuny	Stav na konci účtovného obdobia
a	b	c	d	e	f
Základné imanie	1 023 237				1 023 237
Ostatné kapitálové fondy	238 139				238 139
Zákonný rezervný fond (nedeľiteľný fond)	102 324				102 324
Nerozdelený zisk minulých rokov	4 184 245			168 324	4 352 569
Výsledok hospodárenia bežného účtovného obdobia	168 324	41 645		-168 324	41 645
Spolu	5 716 269	41 645	0	0	5 757 914

9. PREHLAD PEŇAŽNÝCH TOKOV

Prehľad peňažných tokov bol spracovaný nepriamou metódou.

Označenie položky	Obsah položky		Bežné účtovné obdobie	Bezprostredne predchádzajúce účtovné obdobie
A.	Peňažné toky z prevádzkovej činnosti			
Z/S	Výsledok hospodárenia z bežnej činnosti pred zdanením daňou z príjmov	+/-	177 148	68 151
A.1.	Nepeňažné operácie ovplyvňujúce výsledok hospodárenia z bežnej činnosti pred zdanením daňou z príjmov /súčet A.1.1.až A.1.13./	+/-	416 977	350 716
A.1.1.	Odpisy dlhodobého nehmotného a dlhodobého hmotného majetku	+	422 219	491 715
A.1.2.	Zostatková hodnota dlhodobého nehmotného majetku a dlhodobého hmotného majetku účtovaná pri vyradení tohto majetku do nákladov na bežnú činnosť, s výnimkou jeho predaja	+		
A.1.3.	Odpisy opravnej položky k odplatne nadobudnutému majetku	+/-		
A.1.4.	Zmena stavu dlhodobých rezerv	+/-	3 382	-3 538
A.1.5.	Zmena stavu opravných položiek	+/-	1 533	13 878
A.1.6.	Zmena stavu položiek časového rozlíšenia nákladov a výnosov	+/-	-3 951	-11 943
A.1.7.	Dividendy a iné podiely na zisku účtované do výnosov	-		
A.1.8.	Úroky účtované do nákladov	+	4 842	10 702
A.1.9.	Úroky účtované do výnosov	-	-101	-38
A.1.10.	Kurzový zisk vyčíslený k peňažným prostriedkom a peňaž.ekvivalent. ku dňu, ku ktorému sa zostavuje účtovná zvierka	-		
A.1.11.	Kurzová strata vyčíslená k peňažným prostriedk.a peňaž.ekvivalent. ku dňu, ku ktorému sa zostavuje účtovná zvierka	+	4	38
A.1.12.	Výsledok z predaja dlhodobého majetku, s výnimkou majetku, ktorý sa považuje za peňažný ekvivalent	+/-	-18 083	-154 043
A.1.13.	Ostatné položky nepeňažného charakteru, ktoré ovplyvňujú výsledok hospodárenia z bežnej činnosti, s výnimkou tých, ktoré sa uvádzajú osobitne v iných častiach prehľadu peňažných tokov	+/-	7 133	3 944
A.2.	Vplyv zmien stavu pracovného kapitálu, ktorý sa na účely tohto opatrenia rozumie rozdiel medzi bežným majetkom a krátkodobými záväzkami s výnimkou položiek obežného majetku, ktoré sú súčasťou peňažných prostriedkov a peňažných ekvivalentov, na výsledok hospodárenia z bežnej činnosti /súčet A.2.1. až A.2.4/	+/-	-25 397	634 605
A.2.1	Zmena stavu pohľadávok z prevádzkovej činnosti	-/+	428 880	263 272
A.2.2	Zmena stavu záväzkov z prevádzkovej činnosti	+/-	-457 935	353 322
A.2.3	Zmena stavu zásob	+/-	3 658	18 011
A.2.4	Zmena stavu krátkodobého finančného majetku, s výnimkou majetku, ktorý je súčasťou peňažných prostriedkov a peňažných ekvivalentov	+/-		
A*	Peňažné toky z prevádzkovej činnosti s výnimkou príjmov a výdavkov, ktoré sa uvádzajú osobitne v iných častiach prehľadu peňažných tokov /súčet Z/S+ A.1.+A.2./		568 728	1 053 472
A.3.	Príjaté úroky, s výnimkou tých, ktoré sa začleňujú do investičnej činnosti	+	101	38
A.4.	Výdavky na zaplatené úroky, s výnimkou tých, ktoré sa začleňujú do finančnej činnosti	-	-2 658	-2 929
A.5.	Príjmy z dividend a iných podielov na zisku, s výnimkou tých, ktoré sa začleňujú do investičných činností	+		
A.6.	Výdavky na dividendy a iné podiely na zisku, s výnimkou tých, ktoré sa začleňujú do investičných činností	-		
A**	Peňažné toky z prevádzkovej činnosti /súčet A*+A.3. až A.6./		566 171	1 050 580
A.7.	Výdavky na daň z príjmov účtovnej jednotky, s výnimkou tých, ktoré sa začleňujú do investičných činností alebo finančných činností	+/-	-61 254	-73 344
A.8.	Príjmy výnimočného rozsahu alebo výskytu vzťahujúce sa na prevádzkovú činnosť	+		
A.9.	Výdavky výnimočného rozsahu alebo výskytu vzťahujúce sa na prevádzkovú činnosť	-		
A***	Čisté peňažné toky z prevádzkovej činnosti /súčet A**+A.7. až A.9./		504 917	977 236
B.	Peňažné toky z Investičnej činnosti			
B.1	Výdavky na obstaranie dlhodobého nehmotného majetku	-		
B.2	Výdavky na obstaranie dlhodobého hmotného majetku	-	-130 416	
B.3.	Výdavky na obstaranie dlhodobých cenných papierov a podielov v iných účtovných jednotkách, s výnimkou cenných papierov, ktoré sa považujú za peňažné ekvivalenty a cenných papierov určených na predaj alebo obchodovanie (+)	+		
B.4.	Príjmy z predaja dlhodobého nehmotného majetku	+		
B.5.	Príjmy z predaja dlhodobého hmotného majetku	+	21 690	258 075
B.6.	Príjmy z predaja dlhodobých cenných papierov a podielov v iných účtovných jednotkách, s výnimkou cenných papierov, ktoré sa považujú za peňažné ekvivalenty a cenných papierov určených na predaj alebo na obchodovanie	+		

B.7.	Výdavky na dlhodobé pôžičky poskytnuté účtovnou jednotkou inej účtovnej jednotke, ktorá je súčasťou konsolidovaného celku	-		
B.8.	Príjmy zo splácania dlhodobých pôžičiek poskytnutých účtovnou jednotkou inej účtovnej jednotke, ktorá je súčasťou konsolidovaného celku	+		
B.9.	Výdavky na dlhodobé pôžičky poskytnuté účtovnou jednotkou tretím osobám s výnimkou dlhodobých pôžičiek poskytnutých účtovnej jednotke, ktorá je súčasťou konsolidovaného celku	-		
B.10.	Príjmy zo splácania pôžičiek poskytnutých účtovnou jednotkou tretím osobám s výnimkou pôžičiek poskytnutých účtovnej jednotke, ktorá je súčasťou konsolidovaného celku	+		
B.11.	Príjaté úroky, s výnimkou tých, ktoré sa začleňujú do prevádzkových činností	+		
B.12.	Príjmy z dividend a iných podielov na zisku, s výnimkou tých, ktoré sa začleňujú do prevádzkových činností	+		
B.13.	Výdavky súvisiace s derivátmi s výnimkou, ak sú určené na predaj alebo na obchodovanie, alebo ak sa tieto výdavky považujú za peňažné toky z finančnej činnosti	-		
B.14.	Príjmy súvisiace s derivátmi s výnimkou, ak sú určené na predaj alebo na obchodovanie, alebo ak sa tieto výdavky považujú za peňažné toky z finančnej činnosti	+		
B.15.	Výdavky na daň z príjmov účtovnej jednotky, ak je ju možné začleniť do investičných činností	-		
B.16.	Príjmy výnimočného rozsahu alebo výskytu vzťahujúce sa na investičnú činnosť	+		
B.17.	Výdavky výnimočného rozsahu alebo výskytu vzťahujúce sa na investičnú činnosť	-		
B.18.	Ostatné príjmy vzťahujúce sa na investičnú činnosť	+		
B.19.	Ostatné výdavky vzťahujúce sa na investičnú činnosť	-		
B*	Čisté peňažné toky z investičnej činnosti /súčet B.1. až B.19./		-108 726	258 075

C.	Peňažné toky z finančnej činnosti			
C.1.	Peňažné toky vo vlastnom imaní /súčet C.1.1. Až C.1.8./	+/-	0	0
C.1.1.	Príjmy z upísaných akcií a obchodných podielov	+		
C.1.2.	Príjmy z ďalších vkladov do vlastného imania spoločníkmi alebo fyzickou osobou, ktorá je účtovnou jednotkou	+		
C.1.3.	Príjaté peňažné dary	+		
C.1.4.	Príjmy z úhrady straty spoločníkmi	+		
C.1.5.	Výdavky na obstaranie alebo spätné odkúpenie vlastných akcií a vlastných obchodných podielov	-		
C.1.6.	Výdavky spojené so znížením fondov vytvorených účtovnou jednotkou	-		
C.1.7.	Výdavky na vyplatenie podielu na vlastnom imaní spoločníkmi účtovnej jednotky a fyzickou osobou, ktorá je účtovnou jednotkou	-		
C.1.8.	Výdavky z iných dôvodov, ktoré súvisia so znížením vlastného imania	-		
C.2.	Peňažné toky vznikajúce z dlhodobých záväzkov a krátkodobých záväzkov z finančnej činnosti /súčet C.2.1. Až C.2.10./	+/-	-47 454	-758 055
C.2.1.	Príjmy z emisie dlhodobých cenných papierov	+		
C.2.2.	Výdavky na úhradu záväzkov z dlhových cenných papierov	-		
C.2.3.	Príjmy z úverov, ktoré účtovnej jednotke poskytla banka alebo pobočka zahraničnej banky, s výnimkou úverov, ktoré boli poskytnuté na zabezpečenie hlavného predmetu činnosti	+		
C.2.4.	Výdavky na splácanie úverov, ktoré účtovnej jednotke poskytla banka alebo pobočka zahraničnej banky, s výnimkou úverov, ktoré boli poskytnuté na zabezpečenie hlavného predmetu činnosti	-		-653 952
C.2.5.	Príjmy z prijatých pôžičiek	+		
C.2.6.	Výdavky na splácanie pôžičiek	-		
C.2.7.	Výdavky na úhradu záväzkov z používania majetku, ktorý je predmetom zmluvy o kúpe prenajatej veci	-	-47 454	-104 103
C.2.8.	Príjmy z ostatných dlhodobých záväzkov a krátkodobých záväzkov vyplývajúcich z finančnej činnosti účtovnej jednotky, s výnimkou tých, ktoré sa uvádzajú osobitne v inej časti prehľadu peňažných tokov	+		
C.2.9.	Výdavky na splácanie ostatných dlhodobých záväzkov a krátkodobých záväzkov vyplývajúcich z finančnej činnosti účtovnej jednotky, s výnimkou tých, ktoré sa uvádzajú osobitne v inej časti prehľadu peňažných tokov	-		
C.3.	Výdavky na zaplatené úroky, s výnimkou tých, ktoré sa začleňujú do prevádzkových činností	-	-1 809	-7 398
C.4.	Výdavky na vyplatené dividendy a iné podiely na zisku, s výnimkou tých, ktoré sa začleňujú do prevádzkových činností	-		
C.5.	Výdavky súvisiace s derivátmi, s výnimkou, ak sú určené na predaj alebo na obchodovanie, alebo ak sa považujú za peňažné toky z investičnej činnosti	-		
C.6.	Príjmy súvisiace s derivátmi, s výnimkou, ak sú určené na predaj alebo na obchodovanie, alebo ak sa považujú za peňažné toky z investičnej činnosti	+		

C.7.	Výdavky na daň z príjmov účtovnej jednotky, ak ich možno začleniť do finančných činností	-		
C.8.	Príjmy výnimočného rozsahu alebo výskytu vzťahujúce sa na finančnú činnosť	+		
C.9.	Výdavky výnimočného rozsahu alebo výskytu vzťahujúce sa na finančnú činnosť	-		
C*	Čisté peňažné toky z finančnej činnosti /súčet C.1. až C.9./		-49 263	-765 453

D.	Čisté zvýšenie alebo čisté zníženie peňažných prostriedkov /súčet A + B + C/	+/-	346 928	469 858
E.	Stav peňažných prostriedkov a peňažných ekvivalentov na začiatku účtovného obdobia	+/-	870 142	400 284
F.	Stav peňažných prostriedkov a peňažných ekvivalentov na konci účtovného obdobia pred zohľadnením kurzových rozdielov vyčíslených ku dňu, ku ktorému sa zostavuje účtovná závierka	+/-	1 217 070	870 142
G.	Kurzové rozdiely vyčíslené k peňažným prostriedkom a peňažným ekvivalentom ku dňu, ku ktorému sa zostavuje účtovná závierka	+/-	-4	-1
H.	Zostatok peňažných prostriedkov a peňažných ekvivalentov na konci účtovného obdobia, upravený o kurzové rozdiely vyčíslené ku dňu, ku ktorému sa zostavuje účtovná závierka	+/-	1 217 066	870 142