

Výročná správa za rok 2021



**Poľnohospodárske družstvo Podolie,
Podolie 860, 916 22**

Výročná správa **zostavená k 31. 12. 2021**

Vyhotovená dňa: 30. 03. 2022

Prerokovaná dňa: 26. 04. 2022

Predseda predstavenstva:

.....
Ing. Ján Gúčík

Vyhotovil:

.....
Ing. Lenka Kovárová

OBSAH:

1. Úvod	3
2. Základné informácie o spoločnosti.....	3
2.1 Vývoj spoločnosti.....	3
2.2 Konanie v mene spoločnosti.....	4
3. Predmet činnosti, podľa výpisu z obchodného registra	4
4. Organizačná štruktúra podniku.....	5
5. Zamestnanosť v spoločnosti.....	6
6. Vývoj a stav hospodárenia v rastlinnej výrobe.....	6
6.1 Porovnanie úrod jednotlivých plodín	6
6.2 Vlastné náklady na jednotlivé plodiny	6
6.3 Zhodnotenie roku 2021 v rastlinnej výrobe.....	7
7. Vývoj a stav hospodárenia v živočíšnej výrobe.....	8
7.1 Stavby hospodárskych zvierat a ich úžitkovosť	8
7.2 Zhodnotenie roku 2021 v živočíšnej výrobe	8
8. Najvýznamnejší odberatelia a dodávatelia.....	9
9. Ekonomika.....	9
9.1 Majetok podniku.....	9
9.2 Výnosy, náklady a výsledok hospodárenia.....	10
9.3 Ekonomické ukazovatele.....	11
10. Nákup hmotných investícií v roku 2021	11
11. Návrh na rozdelenie výsledku hospodárenia za rok 2021.....	12
12. Plán na rok 2022	12
13. Účtovná závierka.....	12

1. Úvod

Poľnohospodárske družstvo Podolie má povinnosť auditu podľa § 19 zákona č. 431/2002 Z.z. o účtovníctve v znení neskorších predpisov, z čoho vyplýva aj povinnosť vyhotovenia výročnej správy podľa § 20 ods. 1 zákona č. 431/2002 Z.z.

Výročná správa podlieha overeniu audítorom do jedného roka od skončenia účtovného obdobia. Následne bude táto výročná správa elektronicky uložená do registra účtovných závierok a teda aj do obchodného registra tak, ako to ustanovuje § 23 ods. 2 a § 23b ods. 4 zákona o účtovníctve.

2. Základné informácie o spoločnosti

Obchodné meno:	Poľnohospodárske družstvo Podolie
IČO:	00207161
DIČ:	2020380241
IČ DPH:	SK2020380241
Adresa:	Podolie 860, 916 22
E-mail:	ekonom@pdpodolie.sk

2.1 Vývoj spoločnosti

PD Podolie bolo založené dňa 01. 01. 1993 a to zlúčením troch menších družstiev: PD Očkov, PD Podolie a PD Podolie – Kopanice. Hospodáriť začínalo na území Podolia, Očkova a niektorých častiach Častkoviec a Pobodima. V roku 1999 pribralo do užívania časť pôdy ďalších katastrálnych území a to Hrachovište, Vaďovce, Višňové, Kostolné a Krajné. V roku 2021 spolu vo všetkých 9 katastrálnych územiach užívalo 1 903,55 ha poľnohospodárskej pôdy.

Rastlinná výroba sa zameriava na pestovanie obilnín, olejnín, kukurice, cukrovej repy a krmovín. Živočíšna výroba sa orientuje predovšetkým sa chov hovädzieho dobytku - plemena Holstein. Od roku 2001 má PD Podolie väčšinový podiel v Poľnohospodárskom družstve Šípkové. V roku 2012 nadobudlo PD Podolie podiel na majetkovej hodnote firmy Stampro, spol. s r. o., ktorá sa zaoberá kovoobrábaním a kovovýrobou.

2.2 Konanie v mene spoločnosti

Poľnohospodárske družstvo Podolie zastupuje a podpisuje vo všetkých veciach predseda predstavenstva Ing. Ján Gúčik spolu s ďalším členom predstavenstva. V prípade neprítomnosti ho zastupuje podpredseda predstavenstva Ing. Peter Haluza a ďalší člen predstavenstva.

Za riadenie družstva a rozhodovanie o všetkých podstatných náležitostiach zodpovedá predstavenstvo, ktoré je tvorené piatimi členmi:

- | | |
|--------------------------------|-------------------|
| 1. Predseda predstavenstva: | Ing. Ján Gúčik |
| 2. Podpredseda predstavenstva: | Ing. Peter Haluza |
| 3. Člen predstavenstva. | František Marák |
| 4. Člen predstavenstva: | Mária Halášová |
| 5. Člen predstavenstva: | Milan Hrušovský |

Najvyšším orgánom družstva je členská schôdza, ktorá sa zvoláva minimálne raz za rok. Do pôsobnosti členskej schôdze patria nasledovné činnosti:

- prijímanie a zmena stanov;
- voľba a odvolanie členov predstavenstva a predsedu družstva;
- schválenie riadnej účtovnej závierky;
- rozhodovanie o použití a rozdelení zisku, prípadne spôsobe úhrady straty;
- a iné činnosti.

3. Predmet činnosti, podľa výpisu z obchodného registra

- poľnohospodárska výroba vrátane predaja nespracovaných poľnohospodárskych výrobkov na účely spracovania a ďalšieho predaja;
- kovoobrábanie, kovovýroba;
- vedľajšia činnosť v pozemnej doprave (služby);
- prenájom poľnohospodárskych strojov a zariadení;
- sprostredkovanie obchodu;
- závodné stravovanie a iné účelové stravovanie;
- kúpa tovaru na účely jeho predaja konečnému spotrebiteľovi (maloobchod) v rozsahu voľnej živnosti;
- kúpa tovaru na účely jeho predaja iným prevádzkovateľom živnosti (veľkoobchod) v rozsahu voľnej živnosti;
- poskytovanie služieb poľnohospodárskymi mechanizmami.

4. Organizačná štruktúra podniku

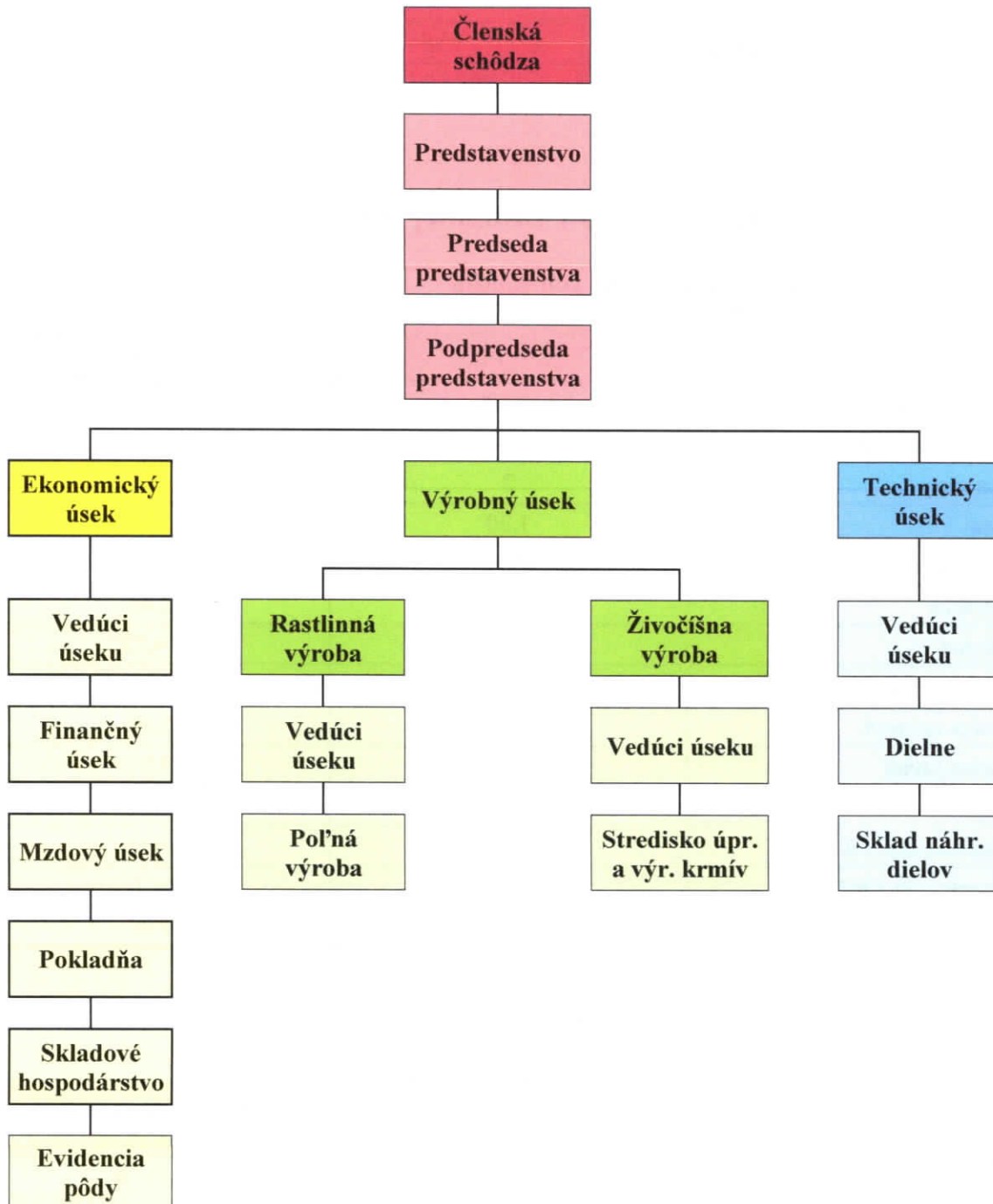

5. Zamestnanosť v spoločnosti

Ukazovateľ	k 31. 12. 2021	k 31. 12. 2020
Počet zamestnancov	56	58
Z toho počet vedúcich zamestnancov	4	5
Priemerný počet zamestnancov	56	56
Mzdové náklady	808 56,39 €	827 263,53 €

6. Vývoj a stav hospodárenia v rastlinnej výrobe

6.1 Porovnanie úrod jednotlivých plodín

Plodina	Priemerná úroda v t/ha Rok 2021	Priemerná úroda v t/ha Rok 2020
Jačmeň jarný	6,70	6,33
Jačmeň ozimný	5,40	7,37
Ovos siaty	2	2
Proso	1,20	1,65
Repa cukrová	68,54	66,35
Slnečnica	2,37	2,88
Lucerna	16,99	14,73
Pšenica tvrdá	6,36	4,74
Pšenica ozimná	6,13	5,30
Pšenica jarná	3,48	5,27
Repka	2,11	2,59
Kukurica zrnová	9,59	10,55
Kukurica na siláž	23,17	29,77
Kukurica na osivo	2,19	1,95

6.2 Vlastné náklady na jednotlivé plodiny

Plodina	Vlastné náklady v €/t Rok 2021	Vlastné náklady v €/t Rok 2020
Jačmeň jarný	85,10	125,20
Jačmeň ozimný	85,90	78,30
Ovos siaty	207,80	186,60
Proso	357,00	292,70
Repa cukrová	30,09	29,59
Slnečnica	418,50	306,80

Lucerna	26,50	23,50
Pšenica tvrdá	89,90	217,80
Pšenica ozimná	104,90	142,70
Pšenica jarná	162,50	155,00
Repka	465,90	344,00
Cirok	54,50	-
Kukurica zrnová	155,60	123,20
Kukurica na siláž	34,10	52,10
Kukurica na osivo	772,44	1549,19

6.3 Zhodnotenie roku 2021 v rastlinnej výrobe

Začiatok roku 2021 (Február, Marec) sa vyznačoval suchom, čo predstavovalo priaznivú situáciu pre sejbu jarných plodín. Mesiac Apríl bol sprevádzaný daždivým počasím, ktoré napomohlo k dobrému založeniu porastov, avšak toto daždivé počasie malo aj negatívne následky. Vzchádzajúcu repku ozimnú nám daždivé počasie vymylo, nebol predpoklad z tohto porastu dosiahnuť dobré úrody, preto sme sa rozhodli 20 ha repky ozimnej zaoarať.

Žatevné práce na poliach prebiehali priaznivo, zrnovú kukuricu sa nám podarilo pozbierať v nižšej vlhkosti, ako v roku 2020, čo predstavovalo znížené náklady na tonu kukurice. S vyorávkou cukrovej repy sme v tomto roku problémy nemali, pôdy neboli premočené, tak ako minulý rok, čiže vyorávač Holmer spotreboval menej PHM, repu vyoral za kratší čas, čím sa nám znížili celkové náklady na repu, avšak ani táto skutočnosť nám nepomohla k dosiahnutiu kladných čísel. Cukrovú repu môžeme zaradiť k najmenej ekonomickým plodinám.

Rok 2021 bol veľmi prajný k poľnohospodárom z dôvodu prudkého nárastu cien jednotlivých komodít na trhu, ceny stúpali každým týždňom. Kládli sme si otázku: Predávať alebo čakať? Situácia na trhu bola neistá, nevedeli sme, či ceny komodít budú stále stúpať alebo dôjde k situácii, že klesnú na pôvodnú úroveň.

Založenie úrod pre rok 2021, ich hnojenie a chemická ochrana bola nákladovo menej náročná, ako na jeseň roku 2021, kedy začali narásť už aj náklady na PHM, chémiu a hnojivá, napríklad náklady na močovinu na jar roku 2021 predstavovali 300,00 €/t, pričom na jeseň roku 2021 sa cena za 1 t močoviny vyšplhala až na 800,00 €. Z tohto dôvodu sa nám podarilo dosiahnuť vyššie zisky z jednotlivých komodít.

V tomto roku by sme mohli zaradiť medzi najekonomickejšie plodiny pšenicu tvrdú, pšenicu zimnú, jačmeň jarný a osivovú kukuricu.

7. Vývoj a stav hospodárenia v živočíšnej výrobe

7.1 Stav hospodárskych zvierat a ich úžitkovosť

Druh zvierat	Rok 2021	Rok 2020
Dojnice	437 ks	442 ks
- priemerná ročná dojivosť v l/ks	8 348	8442
- priemerná denná dojivosť v l/ks	22,87	23,13
Tel'atá do 3 mesiacov	74 ks	92 ks
- hmotnostné prírastky v kg/deň	0,98	0,82
Náklady na výrobu 1 l mlieka	0,47	0,38
Priemerná realizačná cena	0,345	0,336

7.2 Zhodnotenie roku 2021 v živočíšnej výrobe

Hospodársky výsledok dosiahol v živočíšnej výrobe aj napriek pretrvávajúcej snahe zvýšenia efektivity stratu. Situácia sa v živočíšnej výrobe v roku 2021 nevyvíjala takým priaznivým tempom, ako situácia v rastlinnej výrobe.

Cena mlieka dosahovala v prvom polroku úroveň 0,33 €, v ďalších mesiacoch sa predajná cena pomalým tempom zvyšovala a na konci roku 2021 dosiahla úroveň 0,355 €, avšak toto zvýšenie nebolo dostatočné na pokrytie všetkých nákladov spojených s produkciou mlieka.

V roku 2021 sme mali problémy s reprodukciou kráv, čoho dôsledkom bola nižšia produkcia mlieka, keďže po určitom čase od otelenia začne krava produkovať menej mlieka. Náklady na krmivá, veterinárne služby, lieky nám rastú rýchlejším tempom, ako predajná cena mlieka, čoho dôsledkom je dlhoročne pretrvávajúci hospodársky výsledok – strata.

Každoročne si kladieme otázku: Pokračovať alebo zrušiť živočíšnu výrobu? Veríme, že štát pomôže poľnohospodárom zachovať tak potrebnú živočíšnu výrobu prostredníctvom vyšších dotácií a samozrejme veríme, že cena mlieka na trhu bude rásť. Veľkým prínosom pre náš podnik je produkcia maštalného hnoja, ktorý využívame na obohatenie poľnohospodárskej pôdy.

K jedným z problémov, ktorý musíme v živočíšnej výrobe riešiť patrí aj nedostatok pracovných síl. Zvládnutie tohto problému do budúcnosti vidíme v zamestnaní ľudí napr. z východného Slovenska, ktorí by mali záujem pracovať v tejto oblasti, avšak problémom je ubytovanie, ktoré sme začali postupne rekonštruovať.

8. Najvýznamnejší odberatelia a dodávatelia

ODBERATELIA		
P. č.	Obchodný názov	Podiel na celkových výnosoch v %
1	Poľnohospodárske výrobné a obchodné družstvo Kočín	29,65 %
2	INTERAGROS, a. s.	8,99 %
3	O.F. MILL, spol. s r. o.	8,50 %
4	Považský cukor, a. s.	6,56 %
5	PD Šípkové	4,62 %

DODÁVATELIA		
P. č.	Obchodný názov	Podiel na celkových nákladoch v %
1	PD Šípkové	7,61 %
2	GROISE, s. r. o.	7,37 %
3	Legusem pt, a. s.	5,60 %
4	Slovenský plynárenský priemysel	4,25 %
5	Agropodnik, a. s.	3,76 %

9. Ekonomika

9.1 Majetok podniku

	k 31. 12. 2021	k 31. 12. 2020
MAJETOK SPOLU	5 241 593,00	5 167 444,00
Neobežný majetok	2 947 414,00	3 085 410,00
Dlhodobý hmotný majetok	2 615 594,00	2 764 279,00
Dlhodobý finančný majetok	331 820,00	321 131,00
Obežný majetok	2 232 530,00	2 069 824,00
Zásoby	951 009,00	1 229 233,00
Krátkodobé pohľadávky	567 817,00	468 546,00
Finančné účty	713 704,00	372 045,00

Časové rozlíšenie	61 649,00	12 210,00
Náklady budúcich období krátkodobé	26 219,00	7 589,00
Príjmy budúcich období krátkodobé	35 430,00	4 621,00

9.2 Výnosy, náklady a výsledok hospodárenia

	Rok 2021	Rok 2020
Čistý obrat	3 655 296,00	3 033 358,00
Výnosy z hospodárskej činnosti	4 390 736,00	4 195 490,00
Tržby z predaja tovaru		116,00
Tržby z predaja vlastných výrobkov	3 231 635,00	2 611 184,00
Tržby z predaja služieb	377 206,00	381 021,00
Zmena stavu vnútroorganizačných zásob	-377 996,00	- 6 405,00
Aktivácia	139 126,00	191 926,00
Tržby z predaja DNM, DHM a materiálu	215 258,00	103 324,00
Ostatné výnosy z hospodárskej činnosti	805 507,00	914 324,00
Náklady na hospodársku činnosť spolu	4 048 358,00	4 141 048,00
Spotreba materiálu a energie	1 588 121,00	1 599 867,00
Služby	525 269,00	475 802,00
Osobné náklady	1 119 388,00	1 141 960,00
Dane a poplatky	43 996,00	42 235,00
Odpisy DNM a DHM	530 293,00	711 761,00
Zostatková cena predaného DM a materiá.	170 335,00	100 429,00
Opravné položky k pohľadávkam	2 826,00	- 180,00
Ostatné náklady na hospodársku činnosť	68 130,00	69 035,00
Výsledok hospodárenia z hosp. činnosti	342 378,00	54 442,00
Pridaná hodnota	1 256 581,00	1 102 034,00
Výsledok hospodárenia z finanč. činnosti	- 7 536,00	- 10 836,00
Výsledok hospodárenia pred zdanením	334 842,00	43 606,00
Výsledok hospodárenia po zdanení	265 007,00	38 588,00

9.3 Ekonomické ukazovatele

Ukazovatele	MJ	2021	2020
Ukazovatele zadlženosti			
Celková zadlženosť aktív	%	9,25	14,18
Finančná páka	koef.	1,24	1,33
Dlhodobá zadlženosť aktív	%	3,72	2,27
Úverová zadlženosť aktív	%	0	3,75
Úrokové krytie	koef.	39,43	4,38
Ukazovatele rentability			
Rentabilita vlastného imania	%	6,38	0,99
Rentabilita aktív ROA hrubá	%	6,39	0,84
Prevádzková rentabilita tržieb	%	9,36	1,79
EBITDA v tržbách	koef.	0,24	0,25
Ukazovatele likvidity			
Likvidita pohotová	koef.	1,72	0,78
Likvidita bežná	koef.	3,09	1,77
Ukazovatele aktivity			
Doba obratu zásob	dni	65,32	85,64
Doba inkasa pohľadávok DIP	dni	39,00	32,64
Doba splatnosti záväzkov	dni	36,92	41,29
Obrat aktív	koef.	0,70	0,59

10. Nákup hmotných investícií v roku 2021

V roku 2021 sme realizovali nákup hmotných investícií (viď. nižšie) výlučne z vlastných zdrojov, k najvýznamnejším investíciám patria:

- Traktor JOHN DEERE 8370 R 235 144,00 €
- Traktorový náves – MEGA 20 19 000,00 €
- Automobil – Nissan Navara 1 000,00 €
- Zváračka 3 000,00 €
- Pozemky (nákup pôdy) 3 728,00 €
- Zvieratá vo vlastnej réžii 139 125,85 €
- Náklady na stavebné práce vo vlastnej réžii (opravárenské dielne) 11 179,00 €

11. Návrh na rozdelenie výsledku hospodárenia za rok 2021

Podľa účtovnej závierky zostavenej k 31. 12. 2021 a následne overenej audítorkou Ing. Teréziu Račkovou, licencia audítora 314, dosiahlo Poľnohospodárske družstvo Podolie hospodársky výsledok vo výške **265 007,22 €**.

Predstavenstvo navrhuje svojim členom rozdeliť výsledok hospodárenia nasledovne:

- 10 % do zákonného rezervného fondu (povinný prídel) vo výške **26 500,72 €**
- 45% do fondu obnovy a rozvoja podniku vo výške **119 253,25 €**
- 45% na tvorbu sociálneho fondu **119 253,25 €**

12. Plán na rok 2022

Poľnohospodárske družstvo Podolie neplánuje v nasledujúcom období rozširovať a ani redukovať svoju činnosť. Naším plánom je zamerať sa na stabilizáciu a zvýšenie efektívnosť v existujúcej činnosti. Hlavným zámerom je zvýšenie výnosov, zníženie nákladov a dosiahnutie zisku.

13. Účtovná závierka

Účtovná závierka k 31. 12. 2021 pozostáva z nasledujúcich dokumentov:

- súhrnný inventarizačný zápis;
- účtovné výkazy:
 - súvaha Úč POD 1 – 01;
 - výkaz ziskov a strát Úč POD 2 – 01;
 - poznámky k účtovnej závierke;
 - výkaz peňažných tokov.

Tieto výkazy sú spracované v súlade s:

- opatrením MF SR č. 4455/2003-92, ktorým sa ustanovujú podrobnosti o usporiadaní, označovaní a obsahovom vymedzení položiek individuálnej účtovnej závierky a rozsahu údajov určených z individuálnej účtovnej závierky na zverejnenie pre podnikateľov účtujúcich v sústave podvojného účtovníctva;
- opatrením MF SR č. 65/395/1994, ktorým sa ustanovuje postup účtovania a tvorby sociálneho fondu podľa zákona Národnej rady Slovenskej republiky č. 152/1994 Z.z. o sociálnom fonde.

Počas vykonaného auditu, dňa 23. 02. 2022 neboli zistené závažné nedostatky preverením väzieb medzi účtovnými dokladmi a zostavenými účtovnými výkazmi. Uzatváranie účtovných kníh, ako aj jednotlivé kroky účtovnej závierky boli teda vykonané v súlade s metodickými postupmi účtovnej závierky.