

VÝROČNÁ SPRÁVA ZA ROK 2021

Účtovníctvo Poľnohospodárskeho družstva Bátorove Kosihy za rok 2020 bolo vedené v zmysle zákona č.431/2002 Zb. o účtovníctve v znení neskorších predpisov.

Účtovanie prevádza na personálnych počítačoch, s využitím softwaru firmy Codex.

Je zostavený účtovný rozvrh, ktorý obsahuje členenie syntetických a analytických účtov z hľadiska potrieb členenia účtovnej závierky, evidencie jednotlivých druhov majetku, pohľadávok a záväzkov a zohľadňuje vnútropodnikové účtovníctvo podniku.

Inventarizácia majetku, pohľadávok a záväzkov bola vykonaná na základe príkazného listu predsedníčky PD k 31.12.2021 zo dňa 14.11.2021.

Návrhy na vyradenie majetku na základe zápisníc inventarizačných komisií boli prerokované predstavenstvom PD dňa 25.1.2022.

O výsledku inventarizácie bola spísaná zápisnica, kde je presne zaznamenaný majetok na vyradenie. .

K 31.12.2021 bola zostavená účtovná závierka, ktorá pozostáva z :

- Inventarizačných súpisov
- Účtovnej závierky Úč POD 1-01
- Poznámky k účtovnej uzávierke, vrátane cash-flow.
- Výročná správa

Vývoj a stav majetku družstva za roky 2014-2021

Ukazovateľ	2014	2015	2016	2017	2018	2019
MAJETOK spolu	5 984 656	7 056 031	6 963 838	6 378 751	6 444 579	6 740 700
Neobežný majetok	4 211 782	4 941 746	5 010 228	4 650 602	4 609 490	5 127 185
Peňažný majetok	13 364	1 151	686	629	1 703	332
Pohľadávky	180 261	214 040	126 464	237 471	312 202	113 976
Zásoby	1 561 138	1 852 828	1 777 102	1 451 695	1 483 052	1 391 826
Obežný majetok	1 754 763	2 068 039	1 904 252	1 689 795	1 796 957	1 506 134

Ukazovateľ	2020	2021				
MAJETOK spolu	7 524 397	7 171 536				
Neobežný majetok	5 275 511	5 389 382				
Peňažný majetok	227	183				
Pohľadávky	337 736	482 007				
Zásoby	1 205 995	768 685				
Obežný majetok	1 543 958	1 250 875				

Ukazovateľ	2014	2015	2016	2017	2018
Vlastné imanie a záväzky	5 984 656	7 056 031	6 963 838	6 378 751	6 444 579
Vlastné imanie	2 264 219	2 022 150	1 939 996	1 523 604	1 521 520
Základné imanie	825 221	780 941	747 703	697 779	665 592
Zákonné rezervy a fondy	2 733 170	2 759 738	2 802 654	2 832 608	2 853 056
Výsledok hospodárenia MR	- 1 850 532	-1 910 854	-2 135 211	-2 201 516	-2597 937
Výsledok hospodárenia BR	- 60 322	- 224 357	- 66 305	- 396 422	10 915
Krátkodobé záväzky	2 609 906	3 104 634	3 032 482	2 881 574	2 991 389
Dlhodobé záväzky	209 620	396 744	445 066	518 075	580 669

Ukazovateľ	2019	2020	2021		
Vlastné imanie a záväzky	6 740 700	7 424 397	7 171 536		
Vlastné imanie	1 545 022	1 458 803	1 541 161		
Základné imanie	619 133	592 103	560 476		
Zákonné rezervy a fondy	2 880 931	2 904 650	2 922 252		
Výsledok hospodárenia MR	-2 587 022	-2 544 713	-2 607 250		
Výsledok hospodárenia BR	42 309	- 83 131	+ 75 789		
Krátkodobé záväzky	2 729 212	2 692 053	2462 810		
Dlhodobé záväzky	782 167	797 954	888 770		

Vybrané ukazovatele hospodárenia družstva za roky 2018 - 2021

	2018	2019	2020	2021
VÝNOSY SPOLU	3 398 030	3 113 912	3 151 021	3 583 649
Tržby z predaja vl. výr.	2 170 013	2 283 168	2 381 502	2 912 492
Tržby z predaja služieb	94 751	197 329	107 729	248 420
Tržby z predaja tovaru	3 136	3 815	13 999	5 702
Zmena stavu vl. výr. a sl	- 6239	- 504 015	- 321 012	- 497 545
Aktivácia	298 476	295 427	144 415	16 047
Tržby z predaja IM	112 899	116 803	144 840	149 934
Ost. výnosy z hosp. činnosti	724 994	721 383	679 548	748 592
NÁKLADY SPOLU	3 373 304	3 071 825	3 166 638	3 486 057
Náklady na tovar	3 136	3 842	9 160	6 096
Spotreba mater. Energie	1 351 654	1 145 128	1 519 095	1 576 442
Služby	403 539	381 142	389 974	542 123
Mzdové náklady	660 481	575 713	478 000	480 358
Sociálne náklady	221 778	203 528	169 338	169 073
Dane a poplatky	67 461	68 571	67 249	65 538
Odpisy IM	443 081	402 199	442 156	496 461
Zost. cena pred. IM	122 435	185 995	36 468	35 002
Ost. prev. náklady	44 056	33 773	27 978	34 973
Nákladové úroky	33 126	47 697	60 351	61 620
Ostatné fin. náklady	5079	13 287	7 160	5 304
HV z hospodár.činnosti	62 931	103 242	-15 617	164 510
HV finančný	- 38 206	- 61 155	- 67 515	- 66 917
HOSPODÁRSKY VÝSLEDOK PRED ZDANENÍM	24 725	42 087	- 83 132	97 593
Daň z príjmu, spl, odlož	13 810	-222	- 20 595	19 528
HOSPODÁRSKY VÝSLEDOK				

PO ZDANENÍ	10 915	42 309	- 62 537	75 789
------------	--------	--------	----------	--------

Vývoj nákladov a výnosov za roky 2009 - 2021

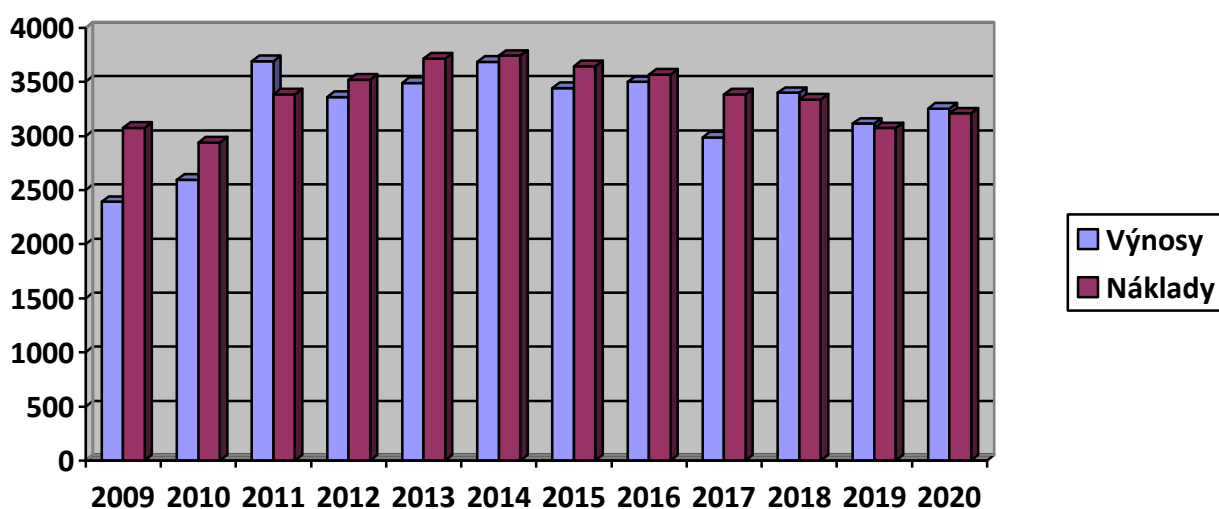

V zmysle § 20 Zákona o účtovníctve nasledovná výročná správa za rok 2021 obsahuje :

A/ Podrobný rozbor a analýzu vývoja a stavu účtovnej jednotky, rozbor ukazovateľov súvahy a výsledovky za roky 2014-2021.

Družstvo svojou činnosťou má jednoznačne pozitívny vplyv na životné prostredie, krajnotvorbu zachovanie kvalitných pôdnych podmienok v katastri obce. Dodržiava podmienky udržania kvality vôd, hnojenia a chránených území.

Vplyv účtovnej jednotky na zamestnanosť v obci je jednoznačne dominantný, keďže sa jedná o najväčšieho zamestnávateľa obyvateľov obce Bátorove Kosihy.

B/ Po skončení sledovaného obdobia nenastali udalosti osobitného významu, ktoré by vplývali na výsledok hospodárenia, resp. účtovnú závierku roka 2020.

Ku koncu roka 2020 sa zhoršili v celosvetovom a najmä slovenskom meradle skutočnosti, keď bola v roku 2019 vyhlásená pandémia v dôsledku rozšírenie vírusu COVID19 na všetkých kontinentoch sveta. Kým v čase zostavovania účtovnej závierky za rok 2019 na Slovensku bolo vykázaných 178 prípadov ochorení a žiadne úmrtie, v súčasnosti štatistiky vykazovali na Slovensku 12,5 tis. úmrtí s potvrdeným COVID 19 vírusom.

V dôsledku vzniknutej situácie vedenie nášho podniku prijalo ešte 13.3.2020 okamžité opatrenia, ktoré platia dodnes, rozšírené o nové opatrenia-

Prevádzku na našom podniku nebolo možné uzatvoriť a to z viacerých dôvodov: V prvom rade ide o chov zvierat, ktorý si vyžaduje nepretržitú prevádzku. Na úseku špeciálnej výroby - v pestovaní hrozna je obdobie rezu vinohradu, ktoré neznesie odklad. Zrušili sme služby osôb, prichádzajúcich z okresu Levice, rez vinohradu zabezpečujú naši zamestnanci.

Na úseku poľnej rastlinnej výroby prebieha ošetrovanie porastov repky a obilnín, na úseku vinohradníctva prebieha rez, viazanie viniča. Opäť je tu nutnosť prevádzania prác, nakoľko môžu nastať veľké hospodárske škody. Traktoristi sú v traktoroch v poli len sami, pri postrekovaní sú maximálne dvaja.

Na farmách živočíšnej výroby s nepretržitou prevádzkou je zvýšený dôraz na dodržiavanie hygieny a dezinfekcie. Je obmedzený kontakt s inými ľuďmi, ako je bežný obslužný personál.

V priebehu roka 2021 pri vstupe do areálu podniku bol každý povinný podrobiť sa meraniu telesnej teploty, v prípade zvýšenej teploty nebol vpustený. Meranie sa prevádzalo e bezdotykovým teplomerom, ktorý sme zakúpili na tieto účely.

Pri vstupe na pracovisko sa musel každý zamestnanec preukázať negatívnym antigénovým, resp. PCR testom, nie starším než 7 dní.

Ku koncu roka 2021 a na začiatku roka 2022 sme každý pondelok testovali z vlastných prostriedkov všetkých neočkovaných zamestnancov. Na tento účel boli zakúpené testy, ktoré sme používali i v prípade podozrenia na ochorenie u všetkých zamestnancov.

Vedenie rieši priebežne vzniknutú situáciu s cieľom minimalizovať negatívne dopady na prevádzku a hospodárenie podniku.

C/ PD Bátorove Kosihy plánuje naďalej hospodáriť na vlastných, resp. prenajatých pozemkoch. Udržateľnosťou ŽV sa zaoberáme podrobne vo výročnej správe v časti živočíšna výroba.

D/ PD Bátorove Kosihy nevykazuje náklady na výskum a vývoj.

E/ PD Bátorove Kosihy má vydané DPL, ktoré boli do roku 2018 registrované v CDCP, zmenou príslušných predpisov a chodu CDCP Bratislava sme započali so zmenou DPL zo zaknihovanej na listinnú podobu. Družstvo však v priebehu minulých rokov odkúpilo od majiteľov DPL a momentálne je u oprávnených osôb zanedbateľné množstvo DPL, najmä však u osôb zomrelých a nezdedených vlastníkov.

F/HV - zisk bude po schválení účtovnej závierky za rok 2021 členskou schôdzou evidovaný na účte nerozdelený zisk minulých rokov.

H/ PD nemá v zahraničí organizačnú zložku a nemá v rámci organizačnej štruktúry úsek výskumu a vývoja.

I./ V súvislosti s vojnovým konfliktom na Ukrajine vedenie Spoločnosti urobilo analýzu možných účinkov a následkov na Spoločnosť a dospelo k názoru, že v súčasnosti nemajú nepriaznivé dopady na Spoločnosť týkajúce sa existencie spoločnosti. Treba však pripomenúť extrémne rastúce ceny vstupov, najmä pohonných hmôt, energií, tovarov a služieb, ktoré nastali i v dôsledku konfliktu na Ukrajine..

Vedenie Spoločnosti nepredpokladá významné ohrozenie predpokladu nepretržitého pokračovania v činnosti v blízkej budúcnosti (t.j. počas nasledujúcich 12 mesiacov od dátumu zostavenia ÚZ)“ .

V zmysle Zákona č. 431/2002 z.z. § 20 uvádzame informácie o stave, vývoji družstva, ukazovateľoch ktoré zásadne ovplyvňujú výsledok hospodárenia družstva

	2012	2013	2014	2015	2016	2017	2018	2019	2020
Výmera p.p.	2655	2625	2597	2536	2521	2594	2559	2555,74	2590
HPP v tis eur	2929	3051	3453	3133	3218	2479	2543	2182	2233
HPP/ha v eur	1103	1162	1330	1235	1276	955	993	854	862

	2021								
Výmera p.p.	2555								
HPP v tis eur	2 097								
HPP/ha v eur	820								

V roku 2019 sme obhospodarovali pôdu v celkovej výmere 2555,74 ha , v roku 2020 sme podávali žiadosť na priame platby na výmeru 2590 ha ..

Hrubá poľnohospodárska produkcia sa znížila v dôsledku zrušení chovu ošípaných a produkcie mlieka, kde je produkcia len 65 tis eur., čo sa týka prírastkov výkrmového dobytku AA. Produkcia RV však zaznamenala nárast takmer 200 tis eur. Zmluvný výkrm je vyučtovaný v službách , nie v produkcii.

Vývoj produkcie a tržieb RV za roky 2010- 2021

	2010	2011	2012	2013	2014	2015	2016	2017	2018	2019
Produkcia RV v stálych cenách v tis.Sk	1162	2012	1438	1657	2262	1850	2182	1 730	1855	1842
Tržby RV v tis. Sk	517	1521	1292	1245	1375	1231	1648	1 768	1744	1778

	2020	2021							
Produkcia RV v stálych cenách v tis.Sk	1845	2032							
Tržby RV v tis. Sk	1877	2848							

Prehľad počtu zrážok za roky 2010 – 2021

2011	2012	2013	2014	2015	2016	2017	2018	2019	2020	2021
325,50	462	615	800	547,50	794,5	576	489,5	616,5	578	528

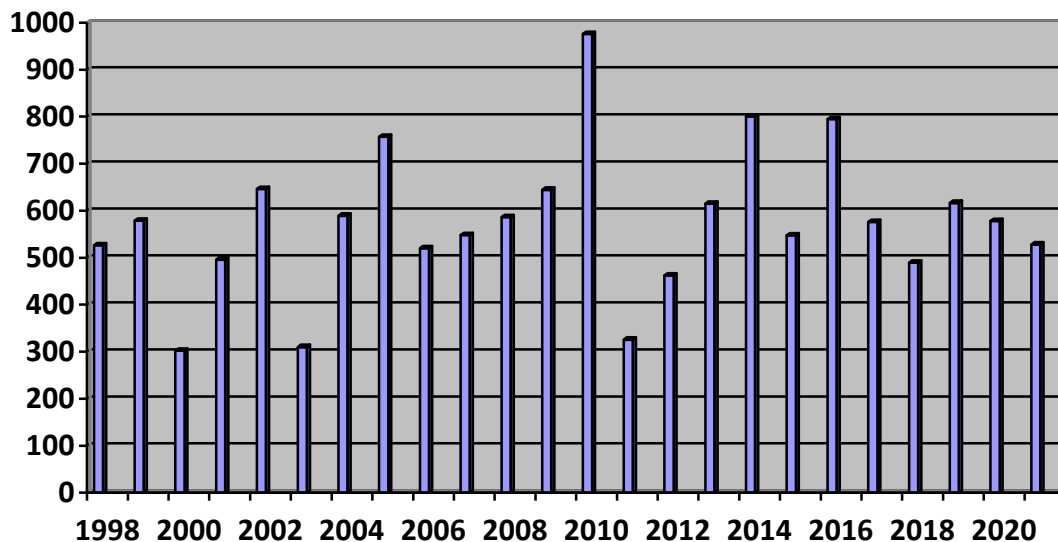

Jedným z rozhodujúcich faktorov ovplyvňujúcich hospodárenie na pôde sú klimatické podmienky. Z grafu je zrejmé, že v rokoch, v ktorých sa celkový úhrn zrážok pohyboval na úrovni 600 mm a viac sme zaznamenali i dobré výsledky v rastlinnej produkcii. V posledných rokoch sa čoraz viac opakovali suché roky s privalovými dažďami a pravidelne sa opakujú extrémne suché roky s úhrnom zrážok len okolo 300 mm.

Z prehľadu je jasné, že za posledne roky bolo najviac zrážok v roku 2010, rok 2011 sa zasa zaradil medzi roky s najnižším počtom zrážok. 325,50 mm. V roku 2013 bol najsušší mesiac júl, zrážky koncom augusta však nezachránili suchom postihnuté porasty, najmä kukurice, kde kukurica doslova zaschla na koreni, nevyvinuli sa klasy, boli sme nútení silážovať v auguste. Nadpriemerne vysoké teploty, nedostatok zrážok znamenal pre nás najvyšší výpad v tržbách za kukuricu a hrozno. Nízka úroda sa markantne odrazila na vlastných nákladoch na tonu kukurice, kde sa VN/t vyšplhal až na 332,59 eur.

V roku 2014 sme začali zber obilnín rekordne skoro a to 18.6. zberom ozimného jačmeňa, vďaka čomu sa nám podarilo pozbierať obilniny i repku olejnú pre dlhým obdobím dažďov, ktoré nám zničilo veľmi sľubne sa ukazujúcu úrodu slamy.

Presným opakom roka 2013 bolo leto 2014, keď za mesiace júl-september bolo v našom katastri nameraných 426,5 mm zrážok, čo sme dosiahli v roku 2012 a 2011 za celý rok. V roku 2016 sme namerali v našom katastri 794,5 mm zrážok, najviac v mesiacoch február 117 mm a júl 102,5 mm. Vďaka rýchlo zvládnutej žatve obilnín začiatkom júla sa nám podarilo úrodu obilnín zožať a uskladniť do 13.7., keď nastalo daždivé obdobie a napadalo 112,5 mm zrážok. Avšak vďaka tomu sme v roku 2016 zaznamenali na naše pomery rekordnú úrodu kukurice a to 12,44 t/ha, čo prekonalo úrodu roka 2015 o 7,79 t a doteraz najvyššiu zaznamenanú úrodu roka 2014 o 2,54 t/ha. Vďaka tejto úrode sa nám podarilo znížiť záväzky voči našim dodávateľom osív, hnojív, PHM, avšak treba podotknúť veľmi nízku realizačnú cenu kukurice.

Rok 2017 sa žiaľ zapíše ho histórie družstva opäť ako jeden suchý rok, keď za celý rok sme mali 576 mm zrážok, a celkové úrody a i výsledok hospodárenia značne ovplyvnili suché mesiace máj – jún, po sejbe kukurice a slnečnice keď sme potrebovali zrážky, sme dostali len 22 mm v máji a 30 mm v júni.

Odzrkadlilo sa to na nerovnomernom, neskorom a zlom schádzaní porastov, a v konečnom dôsledku i na celkovej úrode.

Kým v roku 2017 sme uzatvárali suchý rok, nepredpokladali sme, že rok 2018 bude jedným z najsuchších a najteplejších rokov. Celkové zrážky 489,5 mm boli žiaľ ešte i pre nás veľmi nevýhodne rozložené, keď od apríla boli vysoké teploty a 2 x zrážky za apríl spolu 23 mm a ešte horšie v máji 20 mm - / 7+9+2+2/ boli absolútne nepostačujúce. Klasy obilnín boli nevyvinuté, prázdne, a tiež minimálne zrážky počas horúcich dní značne ovplyvnili úrodu kukurice.

Z titulu množstva zrážok sa rok 2019 javí i s množstvom 616,5 mm ako „nadpriemerný“. Žiaľ z tohto množstva bolo až 174,5 mm za mesiac máj. Nakoľko však i v tomto roku sme zaregistrovali posun vegetácie až o 3 týždne, májové dažde nemali očakávaný efekt, v podstate bolo neskoro pre plodiny. Vegetácia žila z veľmi malých zrážok - 7 mm v marci a 17,5 mm v apríli. V posledných rokoch je čoraz viac v mesiacoch marec apríl nedostatok zrážok, čo má nepriaznivý vplyv na úrody a ekonomiku.

Na začiatku roka 2020 sme mali vo veľmi dobrej kondícii a stave porasty ozímín i repky. Ako po iné roky i v tomto roku zasiahlo počasie, a to konkrétne tým, že 6.3.2020 sme mali v chotári zrážky, ktoré absentovali až do 29.5.. Zrážky množstva 0,5 mm sme pri veternom počasí ani nepostrehli. Suché počasie sa najviac odzrkadlilo na dovtedy krásne vyvinutej tvrdej pšenici, kde uschýnali odnože. Prejavilo sa to v konečnom dôsledku i na rekordne nízkej úrode 2,6 t/ha. Samozrejme suchom trpeli i ostatné plodiny ako slnečnica, kukurica, cukrová repa. Pri cukrovej repe sme mali 25-30 % výpad jedincov zo sucha po sejbe. Pri tomto vývine počasia snáď jediným pozitívom bolo, že v máji neboli vysoké horúčavy ako predchádzajúce roky. Deficit zrážok z jari sa však maximálne obrátil a v mesiaci október-záčiatoč novembra sme mali 133 mm zrážok. Malo to za následok veľké problémy s prípravou pôdy a sejbou ozímín. Veľa poľnohospodárskych podnikov na jeseň nevedelo vôbec zastiať, čo predpokladáme, že bude mať za následok zvýšenie plôch jarných plodín, kukurice.

V roku 2021 sme mali síce len 528 mm zrážok, ale najmä vo vhodnom čase, v máji 81 mm, v júli 95 mm a auguste 61,5 mm, čo prospelo všetkým komoditám, letné zrážky najmä kukurici a slnečnici. Koniec roka 2021 bol suchý a tiež zima 2022 extrémne suchá, čo sa odzrkadlilo na žatve 2022, keď sa začala historicky najskôr a to 16.6.2022.

Rok 2021 bol veľmi úspešný z hľadiska úrod, ale zapíše sa do histórie ako rok s extrémnymi výkyvmi cien vstupov, ale i realizačných cien. Kým na začiatku roka sa uzatvárali zmluvy na kukurcu za 150-160 €/t, cena kukurice sa ku koncu roka vyšplhala na 320 a neskôr na 350 eur./t. Na jar nastal výrazný pokles cien a to o 100 €/t a to v dôsledku dovozu kukurice z Ukrajiny. Plodiny sme siali ešte za relatívne stabilné ceny osív, POR, roka 2020, podobne chémia bola za staré ceny, takže v roku 2021 boli VN na relatívne nízkej úrovni. Podobná bola situácia i u repiek, pšeníc, slnečnice..

Ku koncu roka začali extrémne narastať ceny priemyselných hnojív, a to až o 400-500 %, močovina stúpila z 250 na 1250 eur/, rástli i ceny osív a chémie.

Extrém nastal v roku 2022, kde sa cena nafty zvýšila postupne na 1,50/l – čo je 80 % nárast. Kým na začiatku roka sme kupovali 10 tis l nafty za 11-12 tis eur s DPH, posledná dodávka bola za takmer 18 tis eur. s DPH. Žiaľ tento trend pretrváva naďalej a cena PHM sa zvyšuje.

Vedenie spoločnosti vyslovuje vážne obavy zo situácie v dôsledky vojnového konfliktu na Ukrajine a to najmä zo znižovania momentálnych realizačných cien pri uvoľnení dovozu z Ukrajiny, pričom však ceny vstupov ostávajú zvýšené a sa neustále sa ešte zvyšujú. zvyšujú.

Veľké obavy sú z nárastov cien plynu a energií, ktoré ovplyvní výrazne nákladovosť sušenia kukurice. Ostatné plodiny - pšenice, jačmene, repky, slnečnice družstvo nesuší, len čistí, samozrejme tu je otázna cena elektriny.

Otázna je realizačná cena jednotlivých komodít či bude vôbec kopírovať zvýšené ceny PHM, elektriny a plynu.

Najúčelnejší obraz o rentabilite výroby jednotlivých plodín nám dávajú vlastné náklady

Priemerné realizačné ceny za tonu

	2010	2011	2012	2013	2014	2015	2016	2017
pšenica	135,43	153,55	200,65	144,09	118,90	156,76	115,30	134,60
jačmeň	164,11	206,06	210,70	152,29	124,43	132,75	112,60	112,59
kukurica	174,75	159,75	202,20	195,38	99,60	137,51	102,08	128,58
repka	325,8	469,95	485,30	361,85	317,80	372,00	354	365,18
slnečnica	380	456,29	528,40	463,08	348,30	349,41	307,78	313,58
hrozno	500	400,72	386,70	307,30	304,0	300,00	430	449,78

	2018	2019	2020	2021				
pšenica	136,75	144,7	145,01	183,76				
jačmeň	129,00	130,8	131,33	154,49				
kukurica	137,71	127,5	128	214,77				
repka	335,72	347,02	365,63	434,29				
slnečnica	329,90	351,26	393,78	499,96				
hrozno	359,79	254,23	393,78	366,00				

Vlastné náklady na tonu

	2010	2011	2012	2013	2014	2015	2016	2017
pšenica	173,31	145,23	173,53	85,50	132,50	135,62	111,26	183,74
jačmeň	255,04	135,12	203,52	115,90	95,30	120,37	103,98	111,50
kukurica	100,21	98,45	201,40	332,59	75,60	148,57	50,68	92

repka	415,73	579,61	511,40	153,37	366,60	541,21	298,46	375,66
slnečnica	1250	261,73	186,70	372,70	403,50	414,46	205,64	273,13
hrozno	1924,44	524,20	486,90	1059,8	709	750	1169	561,91

	2018	2019	2020	2021				
pšenica	135,42	132,91	174,67	115				
jačmeň	113,21	76,21	118,66	81,24				
kukurica	84,66	79,41	83,89	102,27				
repka	275,02	281,76	423,59	366,42				
slnečnica	209,67	137,59	301,59	228,62				
hrozno	398,00	652,63	444,0	533				

Vývoj realizačných cien a vlastných nákladov na tonu za roky 2002 – 2021
PŠENICA

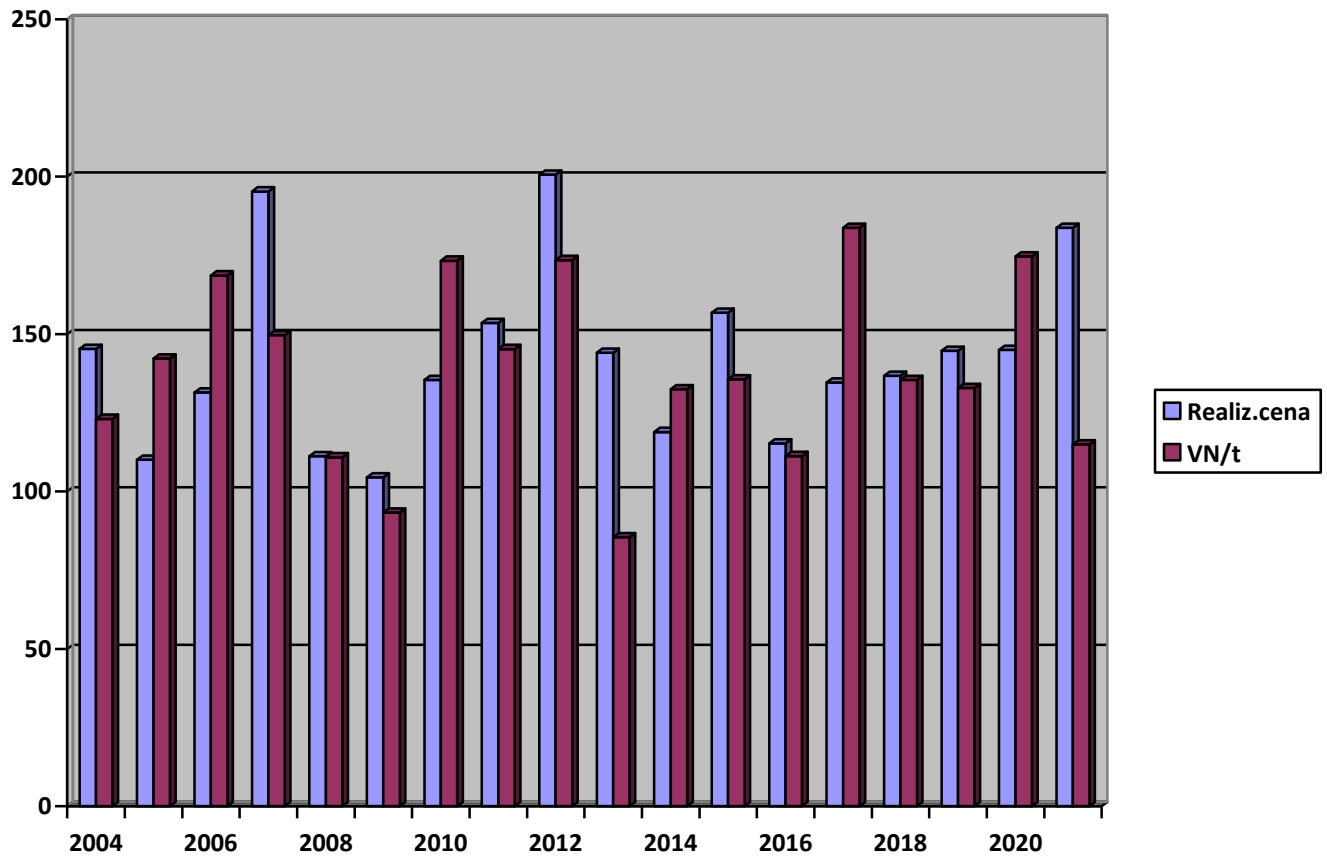

Vývoj realizačných cien a vlastných nákladov na tonu za roky 2002 – 2021

KUKURICA

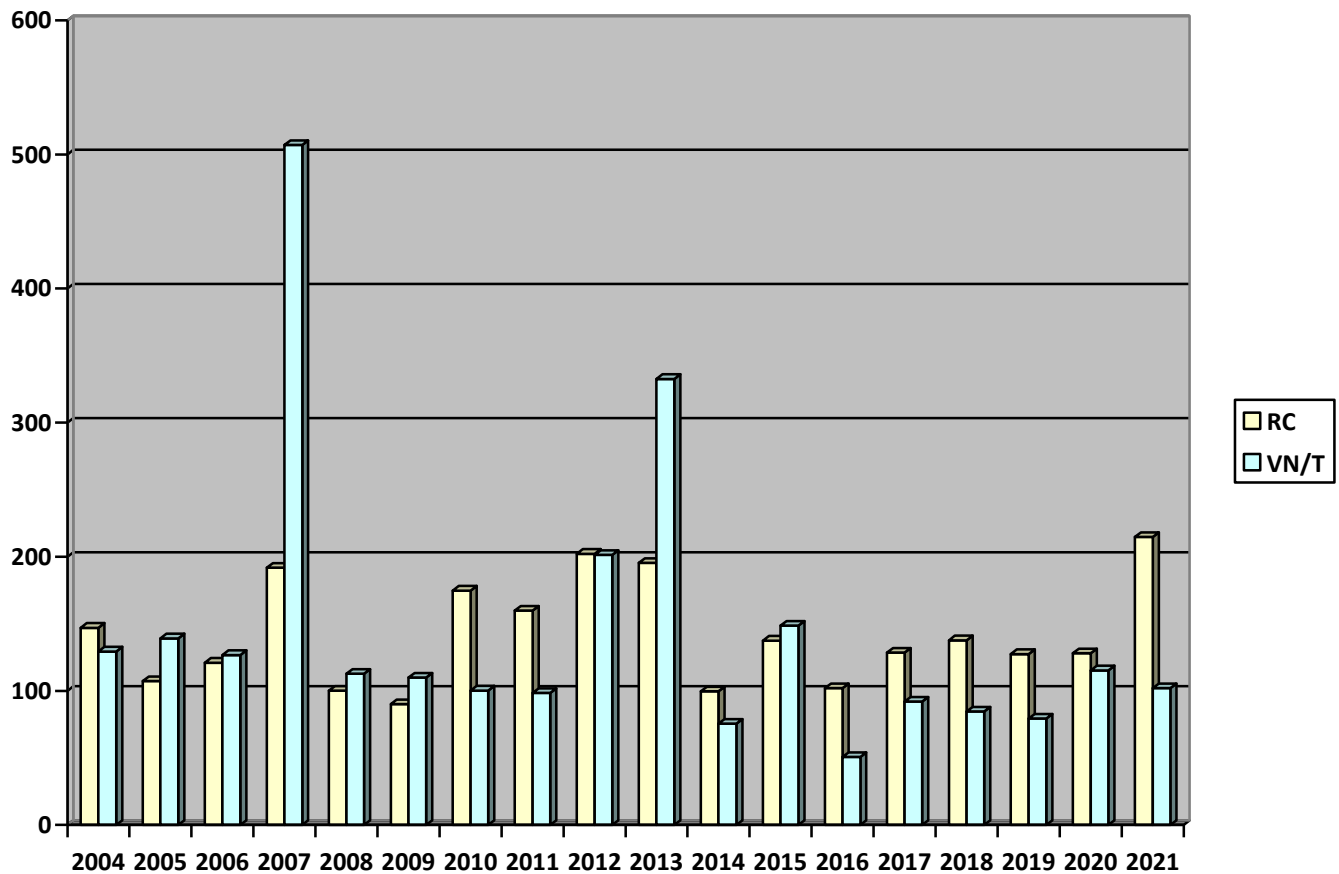

Vývoj realizačných cien a vlastných nákladov na tonu za roky 2002 - 2021 REPKA

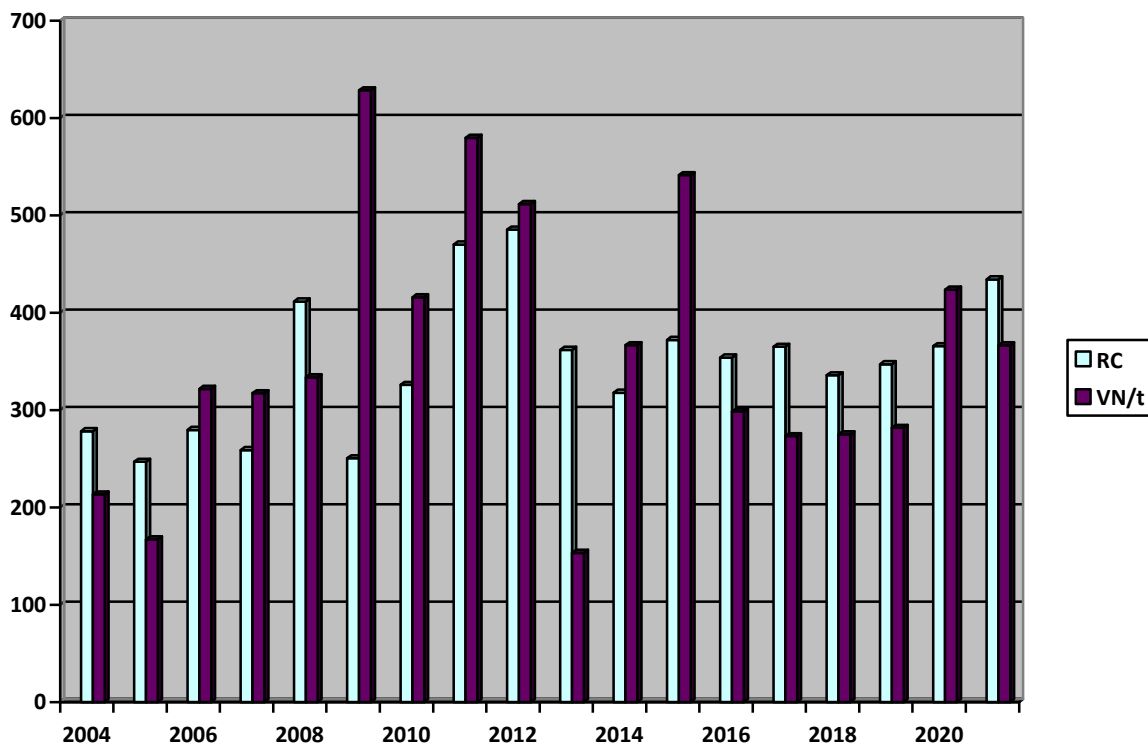

Čo sa týka výroby hrozna, v roku 2011 sme mali úspešný projekt na reštrukturalizáciu vinogradov na ploche 9.18 ha., v roku 2012 na plochu 4,71 ha a 14.87 ha.. V roku 2013 sme zrealizovali výsadbu 9.18 ha a 4.71 ha viníc, a vyklčovanie 9.16 ha. V roku 2014 družstvo realizovalo výsadbu 14.87 ha viníc. .

Družstvo pokračovalo v úspešných projektoch na reštrukturalizáciu vinogradov, máme schválené projekty na 17.82 ha, 6,35 ha, 8,09 ha, 8,34 ha a 21 ha.

V roku 2019 sme vysadili 17,82 ha vinogradov, sadenice sme nakúpili od firmy EUPLANT Nové Zámky. Rozhodli sme sa, že realizáciu opornej koštruktie budeme prevádzať vo vlastnej réžii, keďže firmy poskytujúce služby navýšili ceny z 2,5 tis eur/ha na 4-5 tis eur/ha. Tým

Vyklčovali sme ďalších 8,09 ha a 6,34 ha starých neproduktívnych vinogradov, v roku 2021 sme však už nevysádzali nové vinohrady,

Z celkovej výmery cca 114 ha máme 28.65 ha výsadby 2013-14, v roku 2019 vysadené 9,57 a 6,85 ha a v roku 2020 vysadené 6,35 ha od ktorej sme si sľubovali podstatné zvýšenie tržieb a ziskovosti výroby hrozna na našom družstve. Z celkovej plochy je rodiacich vinogradov 70 ha, zvyšné sú v reštrukturalizácii – vyklčované s právom opätovnej výsadby.

Momentálne sa ukazuje i ďalší problém krátenia platieb za reštrukturalizované vinohrady, ktoré MP SR skrátilo o 33 % spätne za výsadby na základe výzvy ešte z roka 2018. Je to veľmi

vysoké krátenie, keďže ceny sadeníc, opornej konštrukcie, náklady za výsadbu... sa odvíjali od toho, že podpora bude predstavovať 22 tis eur/ha.

Ku koncu roka bola časť prostriedkov, ktoré mali byť ako investičné dotácie uhradená na náš účet – fakturovaná však už ako služba.

Je veľmi otáznne, či sa družstvo pustí do výsadby ďalších vinogradov, keďže podpora zo strany PPA je neistá, i keď sa snažíme vinohrad mechanizovať, sú práce ako napr rez, ktoré sú len ručné. Dnes do vinohradu a vôbec do poľnohospodárstva je problém nájsť osoby ochotné pracovať. Najhoršie je však, že cena hrozna stagnuje, nie ako u cien poľnej výroby. I v roku 2021 bola základná RC za hrozno iba 0,40 za kg hrozna.

To pri súčasných cenách prípravkov na ochranu rastlín a PHM je vysoko stratová plodina. Vedenie uvažuje na predajom výsadbového práva na vinohrad.

Podobná situácia je i u maku, kde sme mali ku koncu roka 2020 nevyuťtovať zhruba 1/3 produkcie maku. Kým po zbere sme realizovali mak za 1900 eur / tonu, na konci roka 2020 opäť kvôli zatvoreným jedálňam, reštauráciám... bol mak na sklade a RC sa pohybovala len okolo 1400-1500 eur/t. Pestovanie maku sa ukázalo odhliadnuc od situácie spôsobenej pandemiou ako vysoko rentabilné, kde náklad na 1 t maku sme mali 451,36 eur.

V roku 2020 sme začali s pestovaním cukrovej repy na ploche 76 ha. Žiaľ po sejbe repy prišlo obdobie dlhého sucha a jedince nám nevzišli. Celková produkcia cukrovej repy bola len 3390,34 ton čo predstavuje 44,6 t/ha. Pri tejto úrode nám vyšiel náklad na tonu repy 26,58 eur, avšak cukrová repa je jedna z mála dotovaných plodín, kde predpokladajúc lepšie schádzanie v tomto roku by cukrová repa mala byť tiež ziskovou plodinou. Pestovaniu repy sme sa venovali i v roku 2021, keď však sejba sa uskutočnila 10.3. a prvý aprílový týždeň, keď boli rastlinky slabé, nám porast kompletne za dve noci vymrzol. Museli sme siať nanovo repu, kde nám čiastočne cukrovar vyšiel v ústrety polovičnou cenou osiva na druhú sejbu.

Cukrová repa sa siala i na jar 2022.

Hospodárenie za rok 2020, ale najmä prvý polrok 2021 nám výrazne ovplyvňuje spomínané zadržiavanie platieb za reštrukturalizáciu vinogradov, ale tiež fakt, že prvý krát v tomto roku sme nedostali do konca roka priame platby. Situácia sa opakovala i na konci roka 2021, keď PP prišli až v mesiaci apríl 2022.

V tejto situácii nám pomohla SZRB, keď sme mohli čerpať úver na priame platby i keď sme ešte nesplatili úver. Táto pomoc nám pomohla, ale kvôli nevyplateniu podpôr jednak na vinice a tiež priame platby nám narastajú bankové úroky, a nie sme schopní riadne si plniť svoje záväzky, a k tomu nám odberatelia neuhradia naše pohľadávky.

Živočišna výroba sa na družstve vykonáva na už len na jednej farme. Chov ošípaných bol u nás úplne zrušený.

Vedenie sa snažilo chovať nakúpené odstavčatá s tým, že po dosiahnutí jatočnej hmotnosti ošípané budú slúžiť na VMP, resp. na predaj našim zamestnancov.

Žiaľ ani zo strany zamestnancov nebol záujem o živé zvieratá a chov na farme. Hlavný dvor sme úplne zrušili.

Od roku 2019 sme v spolupráci s firmou HUNLAND trade z Maďarska vymenili naše celé stádo dojníc plemena holstein za stádo plemena Aberdeen Angus, ktoré pozostáva z kráv, VTJ, teliat a dvoch plemenných býkov. Prispôbili sme objekty na farme a boli vytvorené pastvy. Na jar 2020 sme už zasiali trávy na pastvy. Znížil sa počet zamestnancov na dvoch, z čoho jeden zamestnanec je na farme i ako strážnik. Zabezpečili sme kompletne ubytovanie, čo možno v súvislosti s aktuálnou situáciou a prípadnou karanténou bude využiteľné pre ďalší chov zvierat.

Prvýkrát v roku 2019 sme s firmou Hunland spolupracovali pri zmluvnom výkrme býčkov, žiaľ nedôslednosť vtedajšieho vedenia farmy spôsobila, že v stáde sa objavili chroby a bol vysoký úhyn. Pristúpili sme k výmene vedúceho farmy. V tomto trende zmluvného výkrmu sme pokračovali i v roku 2020, i 2021, momentálny stav na farme, starostlivosť o zvieratá, ošetrovanie, vakcinácia, dokazujú, že výmena vedúceho bola správnym krokom.

V priebehu roka 2021 pokračovala spolupráca s firmou HUNLAND trade a chovali sme na farme dva turnusy zvierat a to 500 ks a od augusta 2020 300 kusov býčkov. Pri prvom turnuse sme dosiahli lepšie výsledky, minimálny úhyn, prírastky skoro 1 kg/denne. V druhom turnuse nastal problém v komunikácii dodávok hotových krmných zmesí a nastali problémy s úhynom ako i následnými črevnými problémami.

Družstvo plánuje pokračovať a rozširovať výkrm býkov, naskytá sa však problém podpory zo strany MPSR, ktoré zverejnilo plán od roku 2023 zrušiť podporu na výkrm býkov. To by znamenalo ukončenie chovu, keďže pri dnešných cenách vstupov sa buď navýši cena za prírastok, resp. za kg váhy, inak sa i chov mäsových plemien stane nerentabilný.

Na úseku mechanizácie sa po dlhom čase zlepšilo hospodárenie s PHM, starostlivosť o stroje a využívanie pracovného času.

Ukazovateľ	2002	2003	2004	2005	2006	2007	2008	2009
Cena nafty Za l/Č:/	0,487eu 14.67 sk	0,552 16,647	0,683 20,56	0,837 25,207	0,8526 25,684	0,801 24,127	0,923 27,806	0,6924 20,859
Celková spotreba v t	290	271	269	269	283	255	267	229
Výmera v ha	2862	2714	2728	2728	2733	2683	2666	2672
Spotreba /ha v lit	101.13	99.85	98.61	98.61	103.35	95.04	100.15	85.7
Spotreba nafty v tis eur	180,01	186,45	231,70	275,11	302,9	256,59	284	192
Spotreba/ha V eur	62,9	69,70	84,93	100,85	110,83	95,63	106,52	71,86

Ukazovateľ	2010	2011	2012	2013	2014	2015	2016	2017
Cena nafty Za l/Č:/	0,8167 24,6039	1.105 33.289	1,1934 35.952	1,16 34,95	1,18	0,996	1,01	1,04
Celková spotreba v t	250	253,56	235,50	246,39 t 2956791	248,50 298254,3	251,56 301886,5	211.72 254 074,9	282392
Výmera v ha	2670	2658	2646	2625	2597,17	2536,18	2521,75	2594
Spotreba /ha v lit	93.63	95,39	89.00	112,64	114,83	119,03	100,75	108,86
Spotreba nafty v tis eur	241	335	346	351	352	305	258	278
Spotreba/ha V eur	90,26	126.03	130,76	133,64	135,58	120,44	102,49	107,29

Ukazovateľ	2018	2019	2020	2021	
Cena nafty Za l/Č:/	1,06	1,04	0,94	1,062	
Celková spotreba v l	239964	228 816	241050	240 388	
Výmera v ha	2559,70	2555,74	2590,06	2555	
Spotreba /ha v lit	93,75	89,53	93,07	101,82	+ 8,75
Spotreba nafty v tis eur	266	246,720	221 745	255 200	+ 33455
Spotreba/ha V eur	103,99	96,54	85,62	99,88	

Spotreba nafty v litroch na 1 ha obhospodarovanej pôdy:

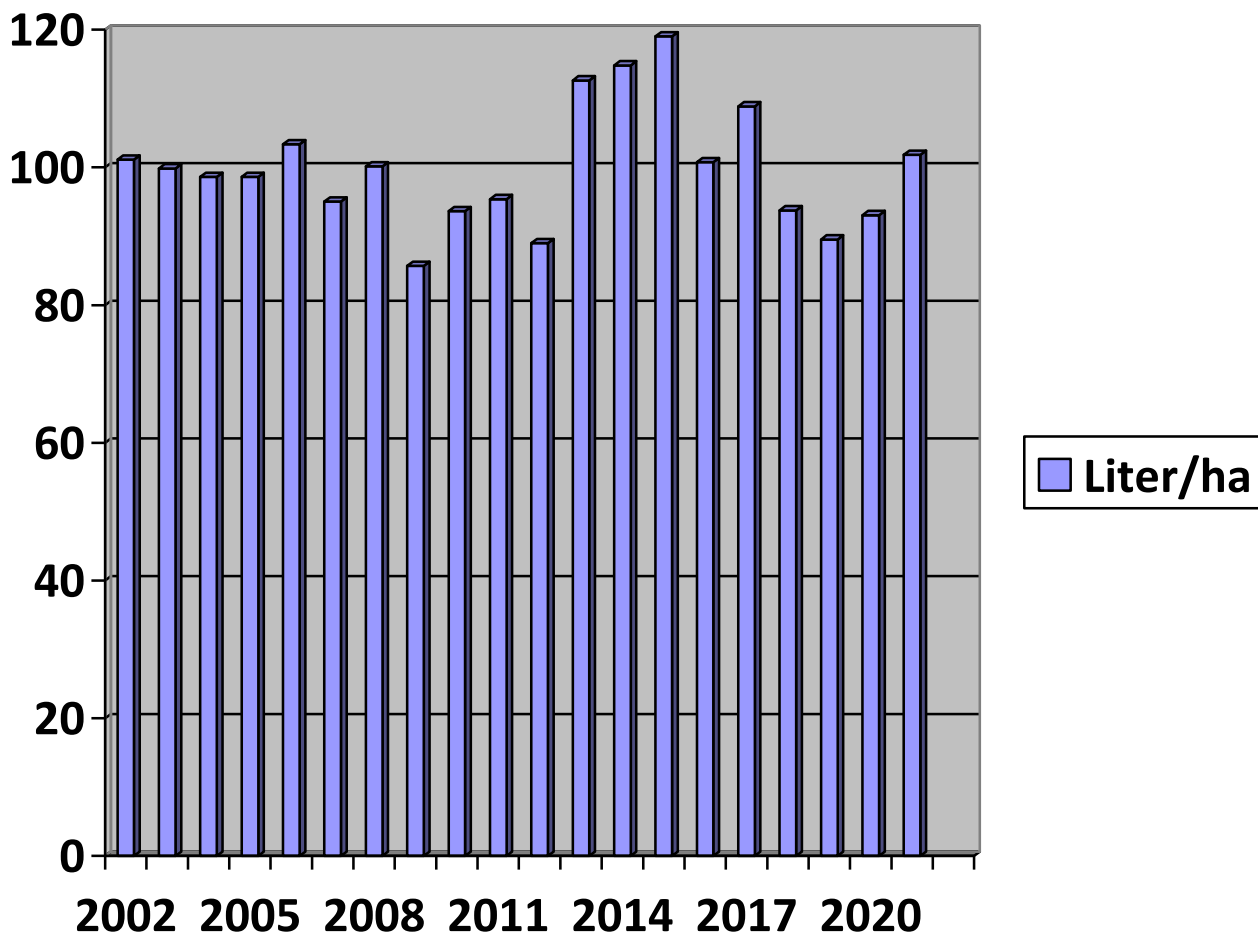

Zlepšenie nastalo i v spotrebe olejov, najmä čo sa týka cien nakupovaných olejov. Spotreba V eurách klesla takmer na polovicu .

V roku 2021 sa na úseku mechanizácie pokračovalo v obnove strojového parku, žiaľ v júli v prvých dňoch žatvy nám zhorel nový lis na hranaté balíky, takže sme lisovanie slamy prevádzkali v službách.

Nakoľko plánujeme naďalej chovať HD na výkrm, slamu produkovať a lisovať musíme, z toho dôvodu sme v roku 2022 objednali nový lis na slamu.

ROK 2017

Stredisko	Produkcia	Tržby	OON	Produkcia za 1 eur OON	Tržby za 1 eur OON
Vinohrad	298	367	241	1,24	1,52
Poľná RV	1431	1401	272	5,26	5,15
Farma HD	275	208	167	1,65	1,25
Farma ošípaných	319	229	119	2,68	1,92
PD spolu:	2479	2245	963	2,57	2,33

ROK 2018

Stredisko	Produkcia	Tržby	OON	Produkcia za 1 eur OON	Tržby za 1 eur OON
Vinohrad	339	371	200	1,69	1,85
Poľná RV	1 475	1 404	260	5,6	5,4
Farma HD	361	368	172	2,1	2,14
Farma ošípaných	204	148	109	1,87	1,36
PD spolu:	2567	2264	900	2,85	2,51

ROK 2019

Stredisko	Produkcia	Tržby	OON	Produkcia za 1 eur OON	Tržby za 1 eur OON
Vinohrad	147	103	215	0,68	0,48
Poľná RV	1694	1675	256	6,6	6,54
Farma HD	175	455	99	1,76	4,6

Farma ošípaných	122	146	71	1,71	2,05
PD spolu:	2 393	2 480	794	3,01	3,12

ROK 2020

Stredisko	Produkcia	Tržby	OON	Produkcia za 1 eur OON	Tržby za 1 eur OON
Vinohrad	252	273	164	1,53	1,66
Poľná RV	1593	1702	127	12,54	13,4
Farma HD	353	363	48	7,35	7,56
Farma ošípaných	29	65	37	0,79	1,77
PD spolu:	2430	2507	659	3,69	3,8

ROK 2021

Stredisko	Produkcia	Tržby	OON	Produkcia za 1 eur OON	Tržby za 1 eur OON
Vinohrad	178	176	151	1,17	1,16
Poľná RV	1893	2672	170	11,14	15,72
Farma HD	2	135	54	0	2,50
PD spolu:	2116	3160	661	3,20	4,78

orovnanie celkových výnosov z 1 eur vynaložených ON za posledné roky:

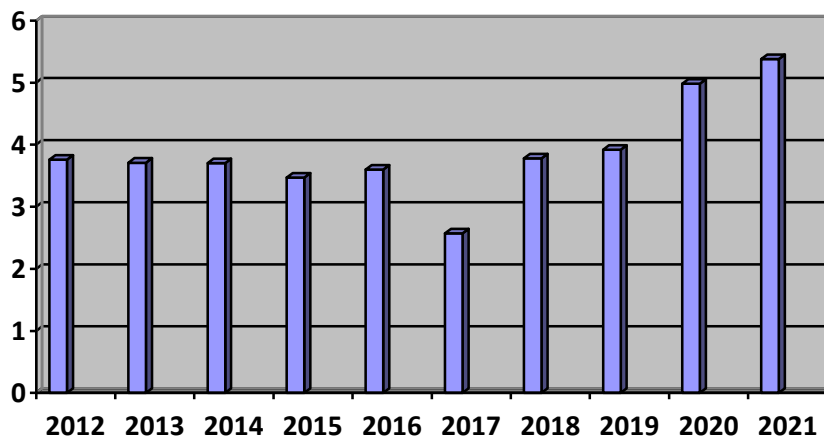

V roku 2020 sa nám podarilo pri riešení i tak vysokého mzdového zaťaženia

sa dopracovať za podnik minimálne na úroveň priemeru družstiev na Slovensku, ktorý predstavuje 4,32 eur výnosov z 1 eura miezd, čo sme dosiahli 4,98 eur. V roku 2017 a v roku 2018 sa podiel výnosov na 1 eru ON zvýšil na 3,78 eur. V roku 2019 sme sa dostali na hranicu 3,92 eur výnosov na 1 eur ON.

V roku 2021 sme sa dostali na úroveň 5,42 eur/ 1 euro vynaložených ON.

Bolo v dôsledku toho, že priemer pracovných síl na 100 ha p.p. za SK 2,76 pracovníka. Na našom podniku je to za rok 2017 3,7 pracovníka a v roku 2018 sa počet pracovníkov na 100 ha znížil na 2,97..v roku 2019 sme sa dostali na 2,3 zamestnanca., nastal posun k zlepšeniu, nakoľko v min rokoch sme mali 4,19, 3,9 , 4,04,4,11 pracovníkov na 100 ha p.p.

naddimenzovanosť je sčasti spôsobená vysokou potrebou zamestnancov vo vinohrade, kde je vysoký podiel ručnej práce pri momentálnom chode vinice. V roku 2020 sme situáciu riešili a to nákupom mechanizácie – konkrétne malotraktora, okopávačky, orezávačky vrškov vinice. Sú to pracovné operácie ktoré vieme plne mechanizovať, samozrejme sú práce, ktoré ostanú naďalej náročné na ručnú prácu – rez viniča, viazanie viniča. Všetky ostatné operácie vrátane zberu hrozna budeme musieť mechanizovať v čo najväčšej miere. .

Na 100 ha p.p. v roku 2021 vychádza 1,49 pracovníkov.

Vývoj miezd za roky 2018-2021

ROK	2018	2019	2020	2021
Celkové mzdy	660 480	575 713	478 000	480 358
Priem počet prac. Prepoč.	74	59	45	38
Priemer. mzda / pracovníka/mesiac	743,78	813,15	885,19	1 053,42

Pozitívny vývoj je i produktivity práce na 1 pracovníka ukazuje i nasledovný graf, kde PP sa zvýšila oproti roku 2018 o 134% , oproti minulému roku o 52%.

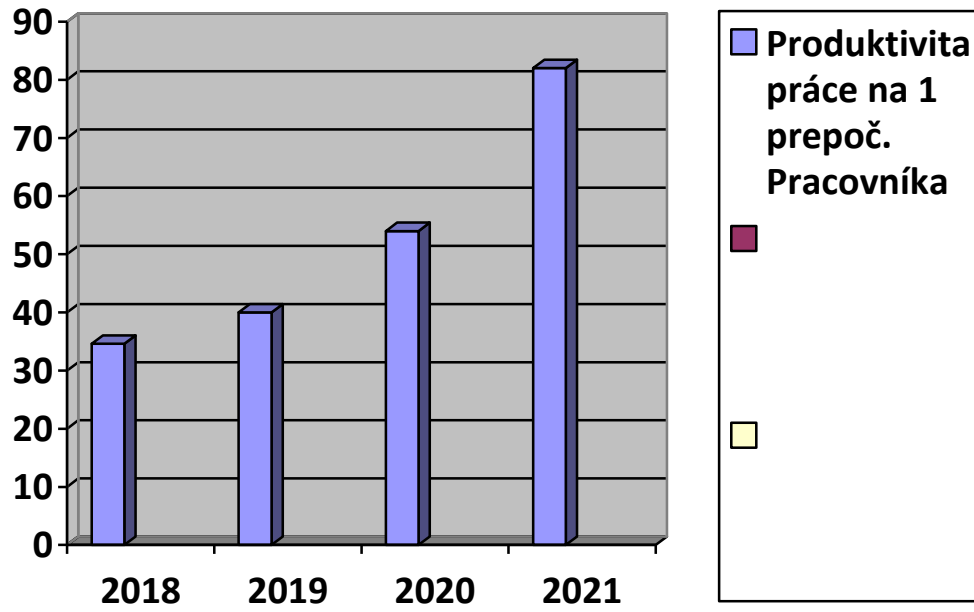

Prehľad podielu materiálových, osobných nákladov na celkové náklady podľa stredísk

Vinohrad:

2017

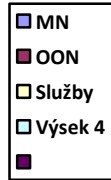
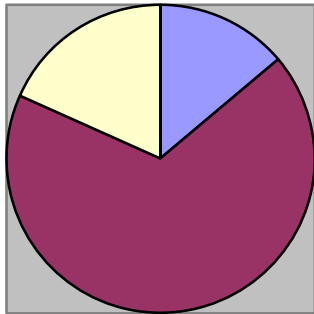

2018

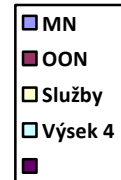
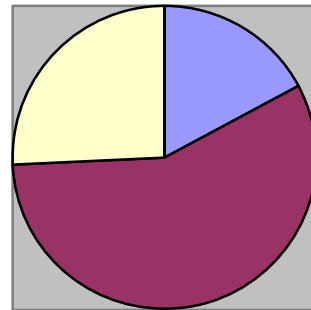

2019

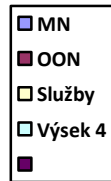
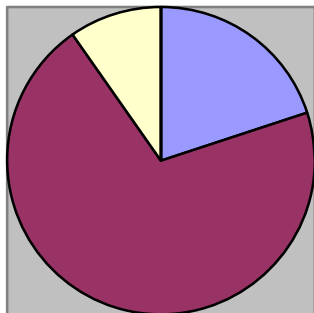

2020

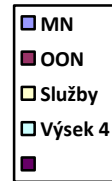
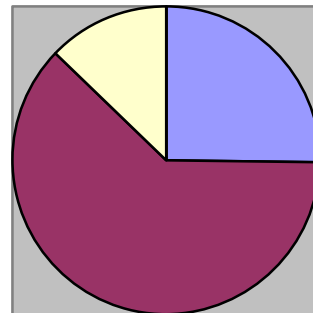

2021

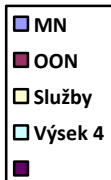
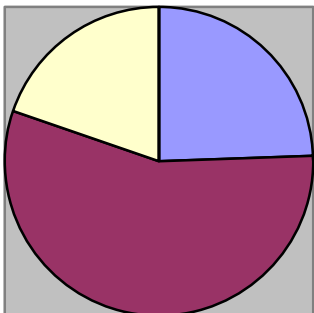

Poľná RV

2017

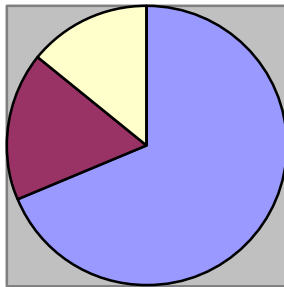

2018

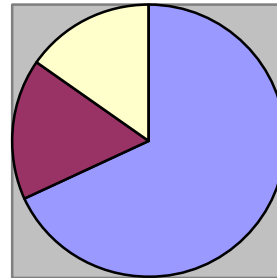

2019

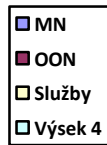
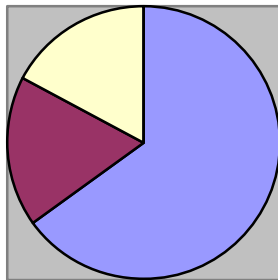

2020

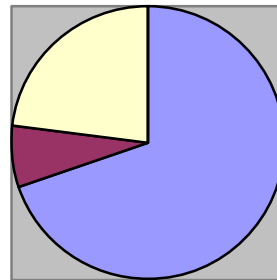

2021

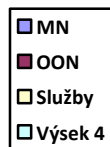
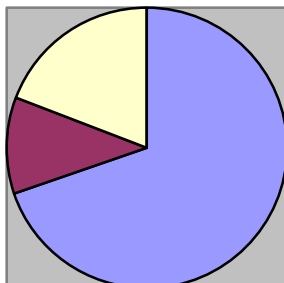

Bátorove Kosihy 20.06.2022

ing. Alena Szászová
Predseda PD