

**Mondi SCP, a. s.**

**SPRÁVA NEZÁVISLÉHO AUDÍTORA  
A INDIVIDUÁLNA ÚČTOVNÁ ZÁVIERKA  
(PRIPRAVENÉ V SÚLADE S MEDZINÁRODNÝMI  
ŠTANDARDMI PRE FINANČNÉ VÝKAZNÍCTVO  
TAK, AKO BOLI SCHVÁLENÉ EÚ)**

**ZA ROK KONČIACI SA  
31. DECEMBRA 2021**



**OBSAH**

	<b>Strana</b>
<b>Správa nezávislého audítora</b>	<b>1 - 3</b>
<b>Individuálna účtovná závierka</b> <b>(pripravená v súlade s Medzinárodnými štandardmi pre finančné</b> <b>výkazníctvo tak, ako boli schválené EÚ)</b>	
<b>Individuálny výkaz ziskov a strát a ostatného súhrnného výsledku</b>	<b>4</b>
<b>Individuálny výkaz o finančnej situácii</b>	<b>5</b>
<b>Individuálny výkaz o zmenách vo vlastnom imaní</b>	<b>6</b>
<b>Individuálny výkaz o peňažných tokoch</b>	<b>7</b>
<b>Poznámky k individuálnym finančným výkazom</b>	<b>8 – 63</b>



## Správa nezávislého audítora

Akcionárom, dozornej rade a predstavenstvu spoločnosti Mondi SCP, a.s.:

---

### Náš názor

Podľa nášho názoru vyjadruje individuálna účtovná závierka objektívne vo všetkých významných súvislostiach individuálnu finančnú situáciu spoločnosti Mondi SCP, a.s. (ďalej len „Spoločnosť“) k 31. decembru 2021, individuálny výsledok hospodárenia Spoločnosti a individuálne peňažné toky za rok, ktorý sa k uvedenému dátumu skončil, v súlade s Medzinárodnými štandardmi pre finančné výkazníctvo platnými v Európskej únii.

### Čo sme auditovali

Individuálna účtovná závierka Spoločnosti obsahuje:

- individuálny výkaz o finančnej situácii k 31. decembru 2021,
- individuálny výkaz ziskov a strát a ostatného súhrnného výsledku za rok, ktorý sa k uvedenému dátumu skončil,
- individuálny výkaz o zmenách vo vlastnom imaní za rok, ktorý sa k uvedenému dátumu skončil,
- individuálny výkaz o peňažných tokoch za rok, ktorý sa k uvedenému dátumu skončil,
- poznámky k individuálnej účtovnej závierke, ktoré obsahujú významné účtovné zásady a účtovné metódy a ďalšie vysvetľujúce informácie.

---

### Východisko pre náš názor

Náš audit sme uskutočnili v súlade s Medzinárodnými audítorskými štandardmi. Naša zodpovednosť vyplývajúca z týchto štandardov je ďalej opísaná v časti našej správy Zodpovednosť audítora za audit individuálnej účtovnej závierky.

Sme presvedčení, že audítorské dôkazy, ktoré sme získali, sú dostatočným a vhodným východiskom pre náš názor.

### Nezávislosť

Od Spoločnosti sme nezávislí v zmysle Medzinárodného etického kódexu pre účtovných odborníkov (vrátane Medzinárodných štandardov nezávislosti), ktorý vydala Rada pre medzinárodné etické štandardy účtovníkov (ďalej „Kódex IESBA“), ako aj v zmysle ustanovení zákona č. 423/2015 o štatutárnom audite a o zmene a doplnení zákona č. 431/2002 Z. z. o účtovníctve v znení neskorších predpisov (ďalej „Zákon o štatutárnom audite“) týkajúcich sa etiky, ktoré sa vzťahujú na náš audit individuálnej účtovnej závierky v Slovenskej republike. Splnili sme aj ostatné povinnosti týkajúce sa etiky, ktoré na nás kladie Zákon o štatutárnom audite a Kódex IESBA.

---

### Správa k ostatným informáciám vrátane výročnej správy

Štatutárny orgán je zodpovedný za ostatné informácie. Ostatné informácie pozostávajú z výročnej správy (ale neobsahujú konsolidovanú a individuálnu účtovnú závierku a naše správy audítora k nim).

Náš názor na individuálnu účtovnú závierku sa nevzťahuje na ostatné informácie.

V súvislosti s našim auditom individuálnej účtovnej závierky je našou zodpovednosťou prečítať si ostatné informácie, ktoré sú definované vyššie a pritom zvážiť, či sú tieto ostatné informácie významne nekonzistentné s individuálnou účtovnou závierkou alebo s našimi poznatkami získanými počas auditu, alebo či máme iný dôvod sa domnievať, že sú významne nesprávne.

Pokiaľ ide o výročnú správu, posúdili sme, či obsahuje zverejnenia, ktoré vyžaduje zákon č. 431/2002 Z.z. o účtovníctve v znení neskorších predpisov (ďalej len „Zákon o účtovníctve“).

Na základe prác vykonaných počas nášho auditu sme dospeli k názoru, že:

- informácie uvedené vo výročnej správe za rok, za ktorý je individuálna účtovná závierka pripravená, sú v súlade s individuálnou účtovnou závierkou, a že
- výročná správa bola vypracovaná v súlade so Zákonom o účtovníctve.

Navyše na základe našich poznatkov o Spoločnosti a situácii v nej, ktoré sme počas auditu získali, sme povinní uviesť, či sme zistili významné nesprávnosti vo výročnej správe. V tejto súvislosti neexistujú zistenia, ktoré by sme mali uviesť.

---

### Zodpovednosť štatutárneho orgánu za individuálnu účtovnú závierku

Štatutárny orgán je zodpovedný za zostavenie a objektívnu prezentáciu tejto individuálnej účtovnej závierky v súlade s Medzinárodnými štandardmi pre finančné výkazníctvo platnými v Európskej únii a za internú kontrolu, ktorú štatutárny orgán považuje za potrebnú pre zostavenie individuálnej účtovnej závierky, ktorá neobsahuje významné nesprávnosti, či už v dôsledku podvodu alebo chyby.

Pri zostavovaní individuálnej účtovnej závierky je štatutárny orgán zodpovedný za posúdenie toho, či je Spoločnosť schopná nepretržite pokračovať vo svojej činnosti, za zverejnenie prípadných okolností súvisiacich s pokračovaním Spoločnosti v činnosti, ako aj za zostavenie individuálnej účtovnej závierky za použitia predpokladu pokračovania v činnosti v dohľadnej dobe, ibaže by štatutárny orgán buď mal zámer Spoločnosť zlikvidovať alebo ukončiť jej činnosť, alebo tak bude musieť urobiť, pretože realisticky inú možnosť nemá.

---

### Zodpovednosť audítora za audit individuálnej účtovnej závierky

Naším cieľom je získať primerané uistenie o tom, či individuálna účtovná závierka ako celok neobsahuje významné nesprávnosti, či už v dôsledku podvodu alebo chyby, a vydať správu audítora, ktorá bude obsahovať náš názor. Primerané uistenie je uistenie vysokého stupňa, ale nie je zárukou toho, že audit vykonaný podľa Medzinárodných audítorských štandardov vždy odhalí významné nesprávnosti, ak také existujú. Nesprávnosti môžu vzniknúť v dôsledku podvodu alebo chyby a za významné sa považujú vtedy, ak by sa dalo odôvodnene očakávať, že jednotlivito alebo v úhrne by mohli ovplyvniť ekonomické rozhodnutia používateľov, uskutočnené na základe individuálnej účtovnej závierky.

Počas celého priebehu auditu uplatňujeme odborný úsudok a zachováваме profesionálny skepticizmus ako súčasť auditu podľa Medzinárodných audítorských štandardov. Okrem toho:

- Identifikujeme a posudzujeme riziká výskytu významných nesprávností v individuálnej účtovnej závierke, či už v dôsledku podvodu alebo chyby, navrhujeme a uskutočňujeme audítorské postupy, ktoré reagujú na tieto riziká, a získavame audítorské dôkazy, ktoré sú dostatočné a vhodné na to, aby tvorili východisko pre náš názor. Riziko neodhalenia významnej nesprávnosti, ktorá je výsledkom podvodu, je vyššie než v prípade nesprávnosti spôsobenej chybou, pretože podvod môže znamenať tajnú dohodu, falšovanie, úmyselné opomenutie, nepravdivé vyhlásenie alebo obídenie internej kontroly.
- Oboznamujeme sa s internými kontrolami relevantnými pre audit, aby sme mohli navrhnúť audítorské postupy, ktoré sú za daných okolností vhodné, ale nie za účelom vyjadrenia názoru na efektívnosť interných kontrol Spoločnosti.

- Hodnotíme vhodnosť použitých účtovných zásad a účtovných metód a primeranosť účtovných odhadov a s nimi súvisiacich zverejnených informácií zo strany štatutárneho orgánu.
- Vyhodnocujeme, či štatutárny orgán v účtovníctve vhodne používa predpoklad nepretržitého pokračovania v činnosti a na základe získaných auditorských dôkazov aj to, či existuje významná neistota v súvislosti s udalosťami alebo okolnosťami, ktoré by mohli významne spochybniť schopnosť Spoločnosti nepretržite pokračovať v činnosti. Ak dospejeme k záveru, že takáto významná neistota existuje, sme povinní upozorniť v našej správe audítora na súvisiace informácie uvedené v individuálnej účtovnej závierke, alebo, ak sú tieto informácie nedostatočné, sme povinní modifikovať náš názor. Naše závery vychádzajú z auditorských dôkazov získaných do dátumu vydania správy audítora. Budúce udalosti alebo okolnosti však môžu spôsobiť, že Spoločnosť prestane pokračovať v nepretržitej činnosti.
- Hodnotíme celkovú prezentáciu, štruktúru a obsah individuálnej účtovnej závierky, vrátane informácií v nej uvedených, ako aj to, či individuálna účtovná závierka zachytáva uskutočnené transakcie a udalosti spôsobom, ktorý vedie k ich vernému zobrazeniu.

So štatutárnym orgánom komunikujeme okrem iných záležitostí plánovaný rozsah a časový harmonogram auditu a významné zistenia z auditu, vrátane významných nedostatkov v interných kontrolách, ktoré identifikujeme počas nášho auditu.



*PricewaterhouseCoopers Slovensko, s.r.o.*  
PricewaterhouseCoopers Slovensko, s.r.o.  
Licencia SKAU č. 161



Ing. Eva Hupková, FCCA  
Licencia SKAU č. 672

21. apríla 2022  
Bratislava, Slovenská republika

Handwritten text, possibly a signature or name, located in the lower-middle section of the page.

**Mondi SCP, a. s.**  
**INDIVIDUÁLNY VÝKAZ ZISKOV A STRÁT A OSTATNÉHO SÚHRNNÉHO VÝSLEDKU**  
**za rok končiaci sa 31. decembra 2021**

V tis. €	Pozn.	Rok končiaci sa 31. decembra 2021	Rok končiaci sa 31. decembra 2020
<b>Prevádzkové činnosti</b>			
Výnosy	5	595 941	447 927
Spotreba surovín a materiálu	6	(415 988)	(288 392)
Prepravné náklady		(48 808)	(30 393)
Zmena stavu výrobkov a nedokončenej výroby		13 566	(3 127)
Spotreba ostatných služieb	7	(36 040)	(28 005)
Osobné náklady	8	(46 561)	(40 769)
Odpisy, amortizácia a zníženie hodnoty	12,13,25	(53 364)	(47 854)
Ostatné prevádzkové výnosy/(náklady), netto	9	3 802	7 809
<b>Prevádzkový zisk</b>		<b>12 548</b>	<b>17 196</b>
Finančné výnosy		14	55
Finančné náklady	10	(1 135)	(966)
<b>Zisk pred zdanením</b>		<b>11 427</b>	<b>16 285</b>
Daň z príjmov	11	(1 806)	(1 208)
<b>Zisk po zdanení za účtovné obdobie</b>		<b>9 621</b>	<b>15 077</b>
<b>Ostatné súhrnné zisky a straty</b>			
<i>Položky, ktoré budú reklasifikované do zisku a straty:</i>			
Čistá zmena zabezpečovacích derivátov, znížená o daň		-	2
Spolu položky, ktoré budú reklasifikované do zisku a straty		-	2
<i>Položky, ktoré nebudú reklasifikované do zisku a straty:</i>			
Zisky/(straty) z precenenia programov so stanovenými požitkami, znížené o daň	20	49	(58)
Spolu položky, ktoré nebudú reklasifikované do zisku a straty		49	(58)
<b>Ostatné súhrnné zisky/(straty), po zdanení</b>		<b>49</b>	<b>(56)</b>
<b>Súhrnný zisk za účtovné obdobie</b>		<b>9 670</b>	<b>15 021</b>

Súvisiace poznámky č. 1 až 31 predstavujú integrálnu súčasť tejto individuálnej účtovnej závierky

Mondi SCP, a. s.  
**INDIVIDUÁLNY VÝKAZ O FINANČNEJ SITUÁCIÍ**  
 k 31. decembru 2021

V tis. €	Pozn.	31. december 2021	31. december 2020
<b>Aktíva</b>			
<b>Neobežný majetok</b>			
Nehmotný majetok	12	1 172	537
Budovy, stavby, stroje a zariadenia	13	690 672	682 009
Dlhodobý majetok s právom na užívanie	25	27 575	28 770
Investície v dcérskych spoločnostiach	14	71 632	57 397
Pohľadávky z obchodného styku a ostatné pohľadávky	16	696	-
		<b>791 747</b>	<b>768 713</b>
<b>Obežný majetok</b>			
Zásoby	15	63 272	53 412
Pohľadávky z obchodného styku a ostatné pohľadávky	16	104 443	57 838
Splatné daňové pohľadávky	11	-	2 303
Peniaze a peňažné ekvivalenty	17	1 018	393
Aktíva z cash-poolingu	27,28	40 583	736
		<b>209 316</b>	<b>114 682</b>
<b>AKTÍVA CELKOM</b>		<b>1 001 063</b>	<b>883 395</b>
<b>Vlastné imanie a záväzky</b>			
<b>Vlastné imanie</b>			
Základné imanie	18	153 855	153 855
Ostatné súčasti vlastného imania	19	86 679	86 630
Nerozdelený zisk		437 950	428 329
<b>VLASTNÉ IMANIE CELKOM</b>		<b>678 484</b>	<b>668 814</b>
<b>Dlhodobé záväzky</b>			
Dlhodobé úvery a pôžičky	21	56 000	-
Lízingové záväzky	25	20 481	21 300
Záväzky z programu zamestnaneckých požitkov	20	4 202	4 084
Odložený daňový záväzok	22	32 817	32 169
Rezervy	23	2 569	2 518
		<b>116 069</b>	<b>60 071</b>
<b>Krátkodobé záväzky</b>			
Krátkodobé úvery a pôžičky	21	14 028	-
Lízingové záväzky	25	1 858	2 040
Záväzky z obchodného styku a ostatné záväzky	24	160 932	109 342
Splatné daňové záväzky	11	160	-
Záväzky z cash-poolingu	28	29 532	43 128
		<b>206 510</b>	<b>154 510</b>
<b>ZÁVÄZKY CELKOM</b>		<b>322 579</b>	<b>214 581</b>
<b>VLASTNÉ IMANIE A ZÁVÄZKY CELKOM</b>		<b>1 001 063</b>	<b>883 395</b>

Súvisiace poznámky č. 1 až 31 predstavujú integrálnu súčasť tejto individuálnej účtovnej závierky

**Mondi SCP, a. s.**  
**INDIVIDUÁLNY VÝKAZ O ZMENÁCH VO VLASTNOM IMANÍ**  
za rok končiaci sa 31. decembra 2021

<i>V tis. €</i>	<i>Základné imanie</i>	<i>Kapitálové fondy</i>	<i>Ostatné fondy</i>	<i>Nerozdelený zisk</i>	<i>Celkom</i>
<b>Stav k 1. januáru 2020</b>	<b>153 855</b>	<b>87 550</b>	<b>(864)</b>	<b>413 252</b>	<b>653 793</b>
Zisk za účtovné obdobie	-	-	-	15 077	15 077
<i>Ostatné súhrnné zisky a straty</i>					
Poisto-matematická strata k rezervám z programu zamestnaneckých požitkov	-	-	(58)	-	(58)
Precenenie zabezpečovacích nástrojov	-	-	2	-	2
<b>Súhrnný zisk po zdanení za účtovné obdobie</b>	<b>-</b>	<b>-</b>	<b>(56)</b>	<b>15 077</b>	<b>15 021</b>
<b>Stav k 31. decembru 2020</b>	<b>153 855</b>	<b>87 550</b>	<b>(920)</b>	<b>428 329</b>	<b>668 814</b>
Zisk za účtovné obdobie	-	-	-	9 621	9 621
<i>Ostatné súhrnné zisky a straty</i>					
Poisto-matematický zisk/(strata) k rezervám z programu zamestnaneckých požitkov	-	-	49	-	49
<b>Súhrnný zisk po zdanení za účtovné obdobie</b>	<b>-</b>	<b>-</b>	<b>49</b>	<b>9 621</b>	<b>9 670</b>
<b>Stav k 31. decembru 2021</b>	<b>153 855</b>	<b>87 550</b>	<b>(871)</b>	<b>437 950</b>	<b>678 484</b>

Súvisiace poznámky č. 1 až 31 predstavujú integrálnu súčasť tejto individuálnej účtovnej závierky

**Mondí SCP, a. s.**  
**INDIVIDUÁLNY VÝKAZ O PEŇAŽNÝCH TOKOCH**  
**za rok končiaci sa 31. decembra 2021**

<i>tis. €</i>	<i>Pozn.</i>	<i>Rok končiaci sa 31. decembra 2021</i>	<i>Rok končiaci sa 31. decembra 2020</i>
<b>Prevádzkové činnosti</b>			
<b>Zisk pred zdanením</b>		11 427	16 285
<b>Nepeňažné operácie</b>			
- odpisy a zníženie hodnoty dlhodobého majetku	12,13,25	53 364	47 854
- strata/(zisk) z predaja dlhodobého majetku		(15)	(92)
- úroky účtované do nákladov		1 135	966
- úroky účtované do výnosov		(14)	(54)
- precenenie finančného záväzku	10,24	-	(4 575)
- zmena opravných položiek		247	372
- ostatné nepeňažné operácie		160	(110)
<b>Prevádzkové peňažné prostriedky pred zmenou pracovného kapitálu</b>		<b>66 304</b>	<b>60 646</b>
<b>Vplyv zmien pracovného kapitálu</b>			
- pokles/(nárast) zásob	15	(10 104)	7 200
- pokles/(nárast) pohľadávok	16	(47 304)	4 932
- nárast/(pokles) záväzkov	24	63 711	(10 282)
<b>Peňažné toky z prevádzkových činností pred zdanením a úrokmi</b>		<b>72 607</b>	<b>62 496</b>
Zaplatené úroky		(1 064)	(819)
Prijmy/(Výdavky) na daň z príjmov	11	1 291	(2 430)
<b>Čisté peňažné toky z prevádzkových činností</b>		<b>72 834</b>	<b>59 247</b>
<b>Investičné činnosti</b>			
Výdavky na obstaranie pozemkov a budov, strojov a zariadení a nehmotného majetku	12,13,24	(72 137)	(152 419)
Prijmy z predaja dlhodobého hmotného majetku		-	455
Prijaté úroky		14	27
Kapitálové vklady do dcérskych spoločností	14	(14 235)	-
(Nárast)/pokles aktív z cash-poolu		(39 847)	58 196
(Pokles)/nárast záväzkov z cash-poolu		(13 595)	39 586
<b>Čisté peňažné toky z investičných činností</b>		<b>(139 800)</b>	<b>(54 155)</b>
<b>Finančné činnosti</b>			
Prijmy z úverov a pôžičiek	21	70 028	-
Platby lízingsových záväzkov	25	(2 437)	(5 285)
<b>Čisté peňažné toky z finančných činností</b>		<b>67 591</b>	<b>(5 285)</b>
<b>Čisté zvýšenie/(zníženie) peňazí a peňažných ekvivalentov</b>		<b>625</b>	<b>(193)</b>
Peniaze a peňažné ekvivalenty na začiatku roka	17	393	586
<b>Peniaze a peňažné ekvivalenty na konci roka</b>	<b>17</b>	<b>1 018</b>	<b>393</b>

Súvisiace poznámky č. 1 až 31 predstavujú integrálnu súčasť tejto individuálnej účtovnej závierky

**Mondi SCP, a. s.**  
**POZNÁMKY K INDIVIDUÁLNÝM FINANČNÝM VÝKAZOM**  
**za rok končiaci sa 31. decembra 2021**

---

**1. VŠEOBECNÉ INFORMÁCIE**

**a) Základné údaje o spoločnosti**

<b>Obchodné meno a sídlo</b>	Mondi SCP, a. s. Tatranská cesta 3 034 17 Ružomberok
<b>Dátum založenia</b>	7. septembra 1995
<b>Dátum vzniku (podľa obchodného registra)</b>	1. októbra 1995
<b>IČO</b>	31 637 051
<b>DIČ</b>	SK2020431116
<b>Hospodárska činnosť spoločnosti</b>	- výroba papiera a lepenky, - výroba celulózy, - výroba výrobkov z papiera a lepenky, - veľkoobchod s drevom, - výroba a rozvod tepla, výroba a rozvod elektriny, a pod.

**b) Zamestnanci**

	<b>Rok končiaci sa 31. decembra 2021</b>	<b>Rok končiaci sa 31. decembra 2020</b>
<b>Priemerný počet zamestnancov</b>	<b>1 358</b>	<b>1 312</b>
<i>z toho: vedúci zamestnanci</i>	<i>18</i>	<i>17</i>
<i>ostatní vedúci pracovníci (bez zamestnaneckého pomeru)</i>	<i>1</i>	<i>4</i>

---

**c) Schválenie účtovnej závierky za rok 2020**

Účtovnú závierku Spoločnosti Mondi SCP, a. s. za rok 2020 schválilo riadne valné zhromaždenie, ktoré sa konalo dňa 31. mája 2021. Účtovná závierka bola následne uložená do zbierky listín. V zmysle rozhodnutia Valného zhromaždenia bol zisk za rok 2020 prevedený na nerozdelený zisk minulých rokov. V roku 2021 neboli schválené ani vyplatené žiadne dividendy.

Predstavenstvo Spoločnosti môže akcionárom navrhnúť zmenu účtovnej závierky aj po jej schválení na valnom zhromaždení akcionárov. Avšak podľa § 16, odsekov 9 až 11 Zákona NR SR č. 431/2002 Z. z. o účtovníctve v znení neskorších predpisov, po zostavení a schválení účtovnej závierky nemožno otvárať uzavreté účtovné knihy. Ak sa zistí po schválení účtovnej závierky, že údaje za predchádzajúce účtovné obdobie nie sú porovnateľné, Zákon NR SR č. 431/2002 Z. z. o účtovníctve v znení neskorších predpisov povoľuje účtovnej jednotke ich opraviť v účtovnom období, keď tieto skutočnosti zistila.

**Mondi SCP, a. s.**  
**POZNÁMKY K INDIVIDUÁLNÝM FINANČNÝM VÝKAZOM**  
**za rok končiaci sa 31. decembra 2021**

---

**d) Členovia orgánov spoločnosti**

Členovia orgánov Spoločnosti za rok končiaci sa 31.12.2021:

<b>Orgán</b>	<b>Funkcia</b>	<b>Meno</b>
Predstavenstvo	predseda	Ing. Miloslav Čurilla
	podpredseda	Gunilla Saltin
	člen	Dipl. Ing. Bernhard Peschek, MBA do 27.12.2021
	člen	Matjaž Gorjup od 28.12.2021
	člen	Ing. Miroslav Vajs do 27.12.2021
	člen	Ing. Robert Wagner od 28.12.2021
Dozorná rada	člen	Ing. Mag. Thomas Seidl
	predseda	Andrew Charles Wallis King
	podpredseda	Ing. Milan Fifo do 27.12.2021
	podpredseda	Ing. Miroslav Vajs od 28.12.2021
Výkonné vedenie	člen	Ing. Ján Krasuľa
	prezident spoločnosti	Dipl. Ing. Bernhard Peschek, MBA do 15.10.2021
	prezident spoločnosti	Matjaž Gorjup od 15.10.2021

---

Členovia orgánov Spoločnosti za rok končiaci sa 31.12.2020:

<b>Orgán</b>	<b>Funkcia</b>	<b>Meno</b>
Predstavenstvo	Predseda	Ing. Miloslav Čurilla
	Podpredseda	Mag. Peter Orisich do 19.3.2020
	Podpredseda	Gunilla Saltin od 20.3.2020
	Člen	Dipl. Ing. Bernhard Peschek, MBA
	Člen	Ing. Miroslav Vajs
	Člen	Mag. Gabriele Schallegger do 11.11.2020
Dozorná rada	Člen	Ing. Mag. Thomas Seidl od 12.11.2020
	Predseda	Peter Josef Oswald do 19.3.2020
	Člen	Andrew Charles Wallis King od 20.3.2020
	Podpredseda	Ing. Milan Fifo
Výkonné vedenie	Člen	Ing. Ján Krasuľa
	Prezident spoločnosti	Dipl. Ing. Bernhard Peschek, MBA

---

**e) Štruktúra akcionárov a ich podiel na základnom imaní**

<b>Akcionári</b>	<b>Podiel na základnom imaní</b>		<b>Hlasovacie práva</b>
	<b>v tis. €</b>	<b>v %</b>	
ECO-INVESTMENT, a. s., Praha	75 389	49	49
Mondi SCP Holdings B.V., Maastricht	78 466	51	51

---

Počas roka končiaceho sa 31.12.2021 a 31.12.2020 nenastali žiadne zmeny v štruktúre akcionárov a ich podiele na základnom imaní.

**f) Konsolidovaná účtovná závierka**

Skupina Mondi SCP, a.s. sa skladá z dcérskych spoločností, uvedených v poznámke 14 a spoločných podnikov. Mondi SCP, a.s. zostavuje individuálnu účtovnú závierku a konsolidovanú účtovnú závierku spoločnosti Mondi SCP, a.s. v súlade s Medzinárodnými štandardmi pre finančné výkazníctvo (IFRS) prijatými EÚ a v súlade so slovenským zákonom o účtovníctve č. 431/2002 Z. z.

Spoločnosť Mondi SCP, a. s., je dcérskou spoločnosťou spoločnosti Mondi SCP Holdings, B. V., so sídlom v Maastrichte, Holandsko, ktorá má 51-percentný podiel na jej základnom imaní.

Konsolidovanú účtovnú závierku za najväčšiu skupinu podnikov zostavuje spoločnosť Mondi plc, so sídlom Building 1, 1st Floor, Aviator Park, Station Road, Addlestone, Surrey, KT15 2PG, Veľká Británia.

Konsolidovanú účtovnú závierku za najmenšiu skupinu podnikov zostavuje spoločnosť Mondi SCP, a.s., Tatranská cesta 3, Ružomberok.

Konsolidované účtovné závierky sú k dispozícii v sídlach týchto spoločností.

## 2. APLIKÁCIA NOVÝCH A REVIDOVANÝCH MEDZINÁRODNÝCH ŠTANDARDOV PRE FINANČNÉ VÝKAZNÍCTVO

Vydané štandardy, interpretácie a novely štandardov, ktoré Spoločnosť aplikovala po prvýkrát v roku 2021

**Zľavy z nájomného súvisiace s Covid-19 – novela IFRS 16 (vydaná 28. mája 2020 a účinná pre ročné účtovné obdobia začínajúce 1. júna 2020 alebo neskôr).** Novela poskytuje nájomcom (no nie prenajímateľom) úľavu vo forme dobrovoľného uplatnenia výnimky pri posudzovaní, či je zľava z nájomného súvisiaca s Covid-19 modifikáciou lízingu vzťahu, alebo nie. Nájomcovia sa môžu rozhodnúť, že o zľavách z nájomného budú účtovať rovnakým spôsobom ako v prípade, keby nešlo o modifikáciu lízingu vzťahu. V mnohých prípadoch to povedie k tomu, že o zľave sa bude účtovať ako o variabilnej lízingu platbe. Toto praktické zjednodušenie sa aplikuje iba na tie zľavy z nájomného, ktoré sú priamym dôsledkom Covid-19, a to iba vtedy, ak budú splnené všetky nasledujúce podmienky: a) zmena lízingu splátok spôsobí, že revidovaná protihodnota za lízing je v podstate rovnaká alebo nižšia než protihodnota za lízing bezprostredne pred danou zmenou; b) akékoľvek zníženie lízingu splátok ovplyvní iba platby splatné najneskôr 30. júna 2021 a c) nedôjde k žiadnej podstatnej zmene ostatných podmienok lízingu. Ak sa nájomca rozhodne aplikovať toto praktické zjednodušenie, musí ho uplatniť konzistentne na všetky svoje lízingu zmluvy s podobnými charakteristikami, ktoré sú uzatvorené za podobných podmienok. Novela sa má uplatňovať retrospektívne v súlade s IAS 8, no nájomcovia nebudú musieť upravovať údaje za predchádzajúce účtovné obdobia a ani uvádzať zverejnenia podľa 28(f) v IAS 8.

Spoločnosť posúdila dopad tejto novely na svoju účtovnú závierku a vyhodnotila ho ako nevýznamný.

**Reforma referenčných úrokových sadzieb – fáza 2 – novela IFRS 9, IAS 39, IFRS 7, IFRS 4 a IFRS 16 (vydaná 27. augusta 2020 a účinná pre ročné účtovné obdobia začínajúce 1. januára 2021 alebo neskôr).** Zmeny v rámci fázy 2 sa zaoberajú otázkami, ktoré vyplývajú z implementácie reformy, vrátane zmeny referenčnej sadzby na alternatívnu úrokovú sadzbu. Zmeny sa týkajú týchto oblastí:

- Účtovanie vplyvu zmien v úrokovej sadzbe pri stanovení zmluvných peňažných tokov v dôsledku reformy IBOR: Novela ponúka pre finančné nástroje oceňované v amortizovanej hodnote praktické zjednodušenie, ktoré vyžaduje, aby účtovné jednotky zohľadňovali zmenu úrokovej sadzby pri stanovení zmluvných peňažných tokov v dôsledku reformy IBOR úpravou efektívnej úrokovej sadzby v súlade s odsekom B5.4.5 v IFRS 9. Dôsledkom uplatnenia tohto praktického zjednodušenia bude, že účtovná jednotka nevykáže zmenu priamo v hospodárskom výsledku. Toto praktické zjednodušenie je možné použiť len v prípade takej zmeny a len v rozsahu, ktorý je nevyhnutným dôsledkom reformy IBOR a nová alternatívna sadzba je ekonomicky porovnateľná s predchádzajúcou referenčnou sadzbu. Poisťovatelia, ktorí uplatňujú dočasnú výnimku z IFRS 9, sú takisto povinní uplatniť rovnaké praktické zjednodušenie. Novela IFRS 16 vyžaduje, aby nájomcovia uplatnili pri účtovaní zmien lízingu podobné praktické zjednodušenie, ktoré v dôsledku reformy IBOR mení úrokovú sadzbu pre diskontovanie budúcich lízingu platieb.
- Dátum ukončenia úľav fázy 1 pre zmluvne nešpecifikované rizikové zložky v zabezpečovacích vzťahoch: Zmeny a doplnenia fázy 2 vyžadujú, aby účtovná jednotka prospektívne prestala uplatňovať úľavy fázy 1 pre zmluvne nešpecifikovanú rizikovú zložku v čase, keď dôjde k zmenám v zmluvne nešpecifikovanej rizikovej zložke alebo pri ukončení zabezpečovacieho vzťahu, ak nastane skôr. V novele fázy 1 nebol stanovený dátum pre ukončenie uplatňovania úľav pre rizikové zložky.
- Ďalšie dočasné výnimky z uplatňovania špecifických požiadaviek pre účtovanie zabezpečenia: Novely fázy 2 poskytujú niekoľko ďalších dočasných úľav pri uplatňovaní špecifických požiadaviek na účtovanie zabezpečenia v súlade s IAS 39 a IFRS 9 pre zabezpečovacie vzťahy, ktoré sú priamo ovplyvnené reformou IBOR.

- Dodatočné zverejnenie IFRS 7 týkajúce sa reformy IBOR: Novely vyžadujú zverejnenie spôsobu riadenia, vývoja a rizík vyplývajúcich z prechodu účtovnej jednotky na alternatívne úrokové sadzby, kvantitatívnych informácií ohľadom derivátových a nederivátových nástrojoch, ktoré ešte neboli upravené, v členení podľa významnej referenčnej úrokovej sadzby a popis akýchkoľvek zmien stratégie riadenia rizík v dôsledku reformy IBOR.

Spoločnosť posúdila dopad týchto noviel na svoju účtovnú závierku a vyhodnotila ho ako nevýznamný.

**Novela IFRS 4 – posunutie dátumu účinnosti IFRS 9 (novela vydaná 25. júna 2020 a účinná pre ročné účtovné obdobia začínajúce 1. januára 2023 alebo neskôr).** Novela IFRS 4 sa zameriava na dočasné účtovné dopady rôznych dátumov aplikácie IFRS 9 a nového štandardu IFRS 17. Novela IFRS 4 predlžuje obdobie využitia dočasnej výnimky z aplikácie IFRS 9 do roku 2023, s cieľom zladenia dátumu účinnosti IFRS 9 s novým štandardom IFRS 17. Ukončenie platnosti dočasnej výnimky z aplikovania IFRS 9 v štandarde IFRS 4 bol posunutý a je účinný pre ročné účtovné obdobia začínajúce 1. januára 2023 alebo neskôr.

Spoločnosť posúdila dopad tejto novely na svoju účtovnú závierku a vyhodnotila ho ako nevýznamný.

**Vydané štandardy, interpretácie a novely štandardov, ktoré sú účinné po 1. januári 2022, a ktoré Skupina predčasne neaplikovala**

**IFRS 14, Časové rozlíšenie pri cenovej regulácii (štandard vydaný 30. januára 2014 a účinný pre účtovné obdobia začínajúce sa 1. januára 2016 alebo neskôr).** IFRS 14 umožňuje účtovnej jednotke, ktorá uplatňuje IFRS po prvýkrát, pokračovať vo vykazovaní súm týkajúcich sa cenovej regulácie v súlade s jej predchádzajúcimi účtovnými štandardmi. Na zvýšenie porovnateľnosti s účtovnými jednotkami, ktoré už uplatňujú IFRS a nevykazujú také sumy, však štandard vyžaduje, aby bol efekt cenovej regulácie zverejňovaný oddelene od ostatných položiek. Účtovná jednotka, ktorá už pripravuje účtovnú závierku podľa IFRS, nie je oprávnená uplatniť tento štandard.

Európska komisia sa rozhodla nezačať proces schvaľovania tohto dočasného štandardu a počkať na finálny štandard.

**Predaj alebo vklad majetku uskutočnený medzi investorom a jeho pridruženou spoločnosťou alebo spoločným podnikom – novela IFRS 10 a IAS 28 (vydaná 11. septembra 2014 a účinná pre ročné obdobia začínajúce dátumom, ktorý stanoví IASB).** Táto novela rieši nesúlad medzi požiadavkami IFRS 10 a IAS 28 pri predaji alebo vklade majetku medzi investorom a jeho pridruženou spoločnosťou alebo spoločným podnikom. Najvýznamnejším dopadom tejto novely je vykázanie zisku alebo straty z prevodu v plnej výške, ak sa jedná o prevod podniku. V prípade, ak je predmetom transakcie majetok, ktorý nepredstavuje podnik, tak sa vykáže čiastočný zisk alebo strata, a to aj v prípade, ak tento prevádzaný majetok vlastní dcérska spoločnosť.

Európska komisia dosiaľ túto novelu neschválila. V súčasnosti Skupina posudzuje jej dopad na svoju účtovnú závierku.

**IFRS 17, Poistné zmluvy (štandard vydaný 18. mája 2017 a účinný pre ročné účtovné obdobia začínajúce 1. januára 2021 alebo neskôr).** IFRS 17 nahrádza štandard IFRS 4, ktorý povoľoval účtovným jednotkám účtovať o poistných zmluvách podľa existujúcich účtovných zásad a metód. Pre investorov bolo preto ťažké porovnávať a posudzovať rozdiely vo finančnom hospodárení inak podobných poisťovní. IFRS 17 je samostatný, na jednotnom princípe založený štandard pre účtovanie všetkých typov poistných zmlúv, vrátane zmlúv o zaistení, ktoré poisťovňa vlastní. Vyžaduje, aby sa skupiny poistných zmlúv vykazovali a oceňovali: (i) v súčasnej hodnote budúcich peňažných tokov (peňažných tokov z plnení), ktorá zohľadňuje existujúce riziká a ktorá využíva všetky dostupné informácie o peňažných tokoch z plnení, ktoré vychádzajú z podložených trhových informácií; zvýšenej (ak táto hodnota predstavuje záväzok) alebo zníženej (ak táto hodnota predstavuje aktívum) (ii) o čiastku predstavujúcu nezaslúžený zisk pre danú skupinu poistných zmlúv (zmluvná marža za poskytovanú službu). Poisťovne budú vykazovať zisk zo skupiny poistných zmlúv počas celého obdobia poskytovania poistného krytia postupne tak, ako sa bude existujúce riziko znižovať. Ak je skupina poistných zmlúv stratová alebo sa takou stane, účtovná jednotka vykáže stratu okamžite.

Spoločnosť v súčasnosti posudzuje dopad tohto štandardu na svoju účtovnú závierku.

**Klasifikácia záväzkov ako krátkodobé alebo dlhodobé – novela IAS 1 (vydaná 23. januára 2020 a účinná pre ročné účtovné obdobia začínajúce 1. januára 2022 alebo neskôr).** Táto novela v obmedzenom rozsahu upresňuje, že záväzky sú klasifikované buď ako krátkodobé alebo dlhodobé, v závislosti od práv, ktoré existujú na konci účtovného obdobia. Záväzky sú dlhodobé, ak má účtovná jednotka na konci účtovného obdobia podstatné právo odložiť ich vyrovnanie najmenej o dvanásť mesiacov. Novela už nevyžaduje, aby bolo toto právo bezpodmienečné. Očakávania vedenia účtovnej jednotky, či právo na odklad vyrovnania bude následne uplatnený, nemajú vplyv na klasifikáciu záväzkov. Právo na odklad existuje, ak účtovná jednotka ku koncu účtovného obdobia spĺňa všetky relevantné podmienky pre odklad. Záväzok sa klasifikuje ako krátkodobý, ak dôjde k porušeniu podmienok pred alebo ku koncu účtovného obdobia, a to aj v prípade, že veriteľ po konci účtovného obdobia upustí od požiadavky na plnenie danej podmienky. Naopak, pôžička sa klasifikuje ako dlhodobá, ak dôjde k porušeniu podmienok úverovej zmluvy až po konci účtovného obdobia. Novela okrem toho objasňuje požiadavky na klasifikáciu dlhu, ktorý môže účtovná jednotka vyrovnať jeho konverziou na nástroje vlastného imania. Vyrovnanie je definované ako splnenie záväzku platbou v peniazoch, iným zdrojom predstavujúcim ekonomické úžitky alebo nástrojom vlastného imania účtovnej jednotky. Výnimkou sú záväzky s možnosťou konverzie na nástroje vlastného imania, ak je v prípade zloženého finančného nástroja táto možnosť konverzie klasifikovaná ako samostatný komponent, ktorý predstavuje vlastné imanie.

Spoločnosť v súčasnosti posudzuje dopad tejto novely na svoju účtovnú závierku.

**Výnosy pred zamýšľaným použitím, Nevýhodné zmluvy – náklady na plnenie zmluvy, Referencia na Konceptný rámec – zmeny a doplnenia v obmedzenom rozsahu IAS 16, IAS 37 a IFRS 3 a Každoročné vylepšenia Medzinárodných štandardov finančného výkazníctva za roky 2018-2020 – novela IFRS 1, IFRS 9, IFRS 16 a IAS 41 (vydané 14. mája 2020 a účinné pre ročné účtovné obdobia začínajúce 1. januára 2022 alebo neskôr).**

Novela IAS 16 zakazuje účtovnej jednotke odpočítavať od obstarávacej ceny položky dlhodobého hmotného majetku akékoľvek výnosy generované z predaja výrobkov zhotovených počas doby, keď účtovná jednotka ešte len pripravuje danú položku dlhodobého hmotného majetku na jej zamýšľané použitie. Výnosy z predaja takýchto výrobkov, spolu s nákladmi na ich zhotovenie, sa budú vykazovať s vplyvom na hospodársky výsledok. Náklady na takéto položky účtovná jednotka ocení podľa štandardu IAS 2. Tieto náklady nebudú zahŕňať odpisy testovaného majetku, pretože ten ešte nie je pripravený na svoje zamýšľané používanie. Novela IAS 16 tiež objasňuje, že účtovná jednotka „testuje, či daná položka majetku funguje tak, ako má“, keď posudzuje a hodnotí technický a fyzický výkon daného majetku. Finančná výkonnosť testovaného aktíva nie je pre toto posudzovanie relevantná. Položka majetku by preto mohla fungovať tak, ako to vedenie plánuje, a mohla by sa začať odpisovať ešte skôr, než dosiahne úroveň prevádzkovej výkonnosti, ktorú od nej vedenie očakáva.

Novela IAS 37 objasňuje význam termínu „náklady na plnenie zmluvy“. Vysvetľuje, že náklady na plnenie zmluvy zahŕňajú priame náklady na plnenie danej zmluvy ako aj alokované ďalšie náklady, ktoré priamo súvisia s jej plnením. Novela takisto objasňuje, že predtým, než účtovná jednotka vytvorí samostatnú rezervu na nevýhodnú zmluvu, vykáže straty zo zníženia hodnoty aktív, ktoré sa používajú pri plnení tejto zmluvy, a nie aktív vyhradených pre túto zmluvu.

Štandard IFRS 3 bol novelizovaný tak, aby sa odvolával na Konceptný rámec finančného výkazníctva z roku 2018 pre účely stanovenia či sa jedná o majetok alebo záväzok nadobudnutý v podnikovej kombinácii. Pred touto novelou sa IFRS 3 odvolával na Konceptný rámec finančného výkazníctva z roku 2001. Okrem toho bola do IFRS 3 pridaná nová výnimka pre záväzky a podmienené záväzky. Tá špecifikuje, že v prípade niektorých typov záväzkov a podmienených záväzkov sa má účtovná jednotka, ktorá aplikuje IFRS 3, odvolávať radšej na IAS 37 alebo IFRIC 21, a nie na Konceptný rámec finančného výkazníctva z roku 2018. Bez tejto novej výnimky by účtovná jednotka musela v podnikovej kombinácii vykázať niektoré záväzky, ktoré by podľa IAS 37 vykázané neboli. Následne by účtovná jednotka ihneď po akvizícii musela odúčtovať takéto záväzky a vykázať zisk, ktorý by však nepredstavoval ekonomicky reálny hospodársky výsledok. Novela taktiež objasňuje, že nadobúdateľ podniku nesmie ku dňu akvizície vykázať podmienené aktíva, ako sú definované v IAS 37.

Novela IFRS 9 sa zaoberá tým, ktoré poplatky treba zahrnúť do 10% testu pre odúčtovanie finančných záväzkov. Náklady alebo poplatky môžu byť uhrádzané buď tretím stranám alebo veriteľovi. Podľa novely sa však náklady alebo poplatky uhrádzané tretím stranám nebudú zahrňovať do 10% testu.

V ilustratívnom príklade č. 13, ktorý je prílohou IFRS 16, bol odstránený príklad platieb od prenajímateľa, ktoré sa týkali technického zhodnotenia prenajímaného majetku. Dôvodom pre novelu bola snaha odstrániť akékoľvek prípadné nejasnosti pri účtovaní lízingových stimulov.

IFRS 1 obsahuje výnimku pre prípad, keď dcérska spoločnosť aplikuje IFRS po prvýkrát neskôr než jej materská spoločnosť. Dcérska spoločnosť môže oceňovať svoje aktíva a záväzky v účtovných hodnotách, ktoré by boli zahrnuté do konsolidovanej účtovnej závierky jej materskej spoločnosti na základe dátumu prechodu materskej spoločnosti na IFRS, ak by neboli urobené konsolidačné úpravy a úpravy z dôvodu podnikovej kombinácie, v ktorej materská spoločnosť túto svoju dcérsku spoločnosť obstarala. IFRS 1 bol novelizovaný s cieľom umožniť účtovným jednotkám, ktoré sa rozhodli využiť túto výnimku, oceňovať vo vlastnom imaní aj kumulatívne rozdiely z prepočtu cudzích mien sumami, ktoré vykázala materská spoločnosť na základe jej prechodu na IFRS. Novela IFRS 1 rozširuje vyššie uvedenú výnimku na kumulatívne rozdiely z prepočtu cudzích mien, aby sa spoločnostiam, ktoré prvýkrát aplikujú IFRS, znížili náklady na prechod na IFRS. Táto novelizácia sa bude vzťahovať aj na pridružené spoločnosti a spoločné podniky, ktoré využili tú istú výnimku poskytnutú v IFRS 1.

Bola odstránená požiadavka, aby účtovné jednotky pri určovaní reálnej hodnoty podľa IAS 41 vyňali peňažné toky týkajúce sa zdaňovania. Účelom tejto úpravy je dosiahnuť súlad s požiadavkou štandardu diskontovať peňažné toky sadzbou po zdanení.

Spoločnosť v súčasnosti posudzuje dopad týchto noviel na svoju účtovnú závierku.

***Výnosy pred zamýšľaným použitím, Nevýhodné zmluvy – náklady na plnenie zmluvy, Referencia na Konceptný rámec – zmeny a doplnenia v obmedzenom rozsahu IAS 16, IAS 37 a IFRS 3 a Každoročné vylepšenia Medzinárodných štandardov finančného výkazníctva za roky 2018-2020 – novela IFRS 1, IFRS 9, IFRS 16 a IAS 41 (vydané 14. mája 2020 a účinné pre ročné účtovné obdobia začínajúce 1. januára 2022 alebo neskôr).***

Novela IAS 16 zakazuje účtovnej jednotke odpočítavať od obstarávacej ceny položky dlhodobého hmotného majetku akékoľvek výnosy generované z predaja výrobkov zhotovených počas doby, keď účtovná jednotka ešte len pripravuje danú položku dlhodobého hmotného majetku na jej zamýšľané použitie. Výnosy z predaja takýchto výrobkov, spolu s nákladmi na ich zhotovenie, sa budú vykazovať s vplyvom na hospodársky výsledok. Náklady na takéto položky účtovná jednotka ocení podľa štandardu IAS 2. Tieto náklady nebudú zahŕňať odpisy testovaného majetku, pretože ten ešte nie je pripravený na svoje zamýšľané používanie. Novela IAS 16 tiež objasňuje, že účtovná jednotka „testuje, či daná položka majetku funguje tak, ako má“, keď posudzuje a hodnotí technický a fyzický výkon daného majetku. Finančná výkonnosť testovaného aktíva nie je pre toto posudzovanie relevantná. Položka majetku by preto mohla fungovať tak, ako to vedenie plánuje, a mohla by sa začať odpisovať ešte skôr, než dosiahne úroveň prevádzkovej výkonnosti, ktorú od nej vedenie očakáva.

Novela IAS 37 objasňuje význam termínu „náklady na plnenie zmluvy“. Vysvetľuje, že náklady na plnenie zmluvy zahŕňajú priame náklady na plnenie danej zmluvy ako aj alokované ďalšie náklady, ktoré priamo súvisia s jej plnením. Novela takisto objasňuje, že predtým, než účtovná jednotka vytvorí samostatnú rezervu na nevýhodnú zmluvu, vykáže straty zo zníženia hodnoty aktív, ktoré sa používajú pri plnení tejto zmluvy, a nie aktív vyhradených pre túto zmluvu.

Štandard IFRS 3 bol novelizovaný tak, aby sa odvolával na Konceptný rámec finančného výkazníctva z roku 2018 pre účely stanovenia či sa jedná o majetok alebo záväzok nadobudnutý v podnikovej kombinácii. Pred touto novelou sa IFRS 3 odvolával na Konceptný rámec finančného výkazníctva z roku 2001. Okrem toho bola do IFRS 3 pridaná nová výnimka pre záväzky a podmienené záväzky. Tá špecifikuje, že v prípade niektorých typov záväzkov a podmienených záväzkov sa má účtovná jednotka, ktorá aplikuje IFRS 3, odvolávať radšej na IAS 37 alebo IFRIC 21, a nie na Konceptný rámec finančného výkazníctva z roku 2018. Bez tejto novej výnimky by účtovná jednotka musela v podnikovej kombinácii vykázať niektoré záväzky, ktoré by podľa IAS 37 vykázané neboli. Následne by účtovná jednotka ihneď po akvizícii musela odúčtovať takéto záväzky a vykázať zisk, ktorý by však nepredstavoval ekonomicky reálny hospodársky výsledok. Novela taktiež objasňuje, že nadobúdateľ podniku nesmie ku dňu akvizície vykázať podmienené aktíva, ako sú definované v IAS 37.

Novela IFRS 9 sa zaoberá tým, ktoré poplatky treba zahrnúť do 10% testu pre odúčtovanie finančných záväzkov. Náklady alebo poplatky môžu byť uhrádzané buď tretím stranám alebo veriteľovi. Podľa novely sa však náklady alebo poplatky uhrádzané tretím stranám nebudú zahrňovať do 10% testu.

V ilustratívnom príklade č. 13, ktorý je prílohou IFRS 16, bol odstránený príklad platieb od prenajímateľa, ktoré sa týkali technického zhodnotenia prenajímaného majetku. Dôvodom pre novelu bola snaha odstrániť akékoľvek prípadné nejasnosti pri účtovaní lízingsových stimulov.

IFRS 1 obsahuje výnimku pre prípad, keď dcérska spoločnosť aplikuje IFRS po prvýkrát neskôr než jej materská spoločnosť. Dcérska spoločnosť môže oceňovať svoje aktíva a záväzky v účtovných hodnotách, ktoré by boli zahrnuté do konsolidovanej účtovnej závierky jej materskej spoločnosti na základe dátumu prechodu materskej spoločnosti na IFRS, ak by neboli urobené konsolidačné úpravy a úpravy z dôvodu podnikovej kombinácie, v ktorej materská spoločnosť túto svoju dcérsku spoločnosť obstarala. IFRS 1 bol novelizovaný s cieľom umožniť účtovným jednotkám, ktoré sa rozhodli využiť túto výnimku, oceňovať vo vlastnom imaní aj kumulatívne rozdiely z prepočtu cudzích mien sumami, ktoré vykázala materská spoločnosť na základe jej prechodu na IFRS. Novela IFRS 1 rozširuje vyššie uvedenú výnimku na kumulatívne rozdiely z prepočtu cudzích mien, aby sa spoločnostiam, ktoré prvýkrát aplikujú IFRS, znížili náklady na prechod na IFRS. Táto novelizácia sa bude vzťahovať aj na pridružené spoločnosti a spoločné podniky, ktoré využili tú istú výnimku poskytnutú v IFRS 1.

Bola odstránená požiadavka, aby účtovné jednotky pri určovaní reálnej hodnoty podľa IAS 41 vyňali peňažné toky týkajúce sa zdaňovania. Účelom tejto úpravy je dosiahnuť súlad s požiadavkou štandardu diskontovať peňažné toky sadzbou po zdanení.

Spoločnosť v súčasnosti posudzuje dopad týchto noviel na svoju účtovnú závierku.

**Novela IFRS 17 a IFRS 4 (vydaná 25. júna 2020 a účinná pre ročné účtovné obdobia začínajúce 1. januára 2023 alebo neskôr).** Novela obsahuje vysvetlenia, ktoré majú uľahčiť implementáciu IFRS 17 a zjednodušiť niektoré požiadavky štandardu ako i samotný prechod. Novela sa týka ôsmich oblastí IFRS 17, pričom jej účelom nie je zmeniť základné princípy štandardu. Obsahuje nasledujúce zmeny:

- **Dátum účinnosti:** Dátum účinnosti IFRS 17 (vrátane novely) bol posunutý o dva roky a je účinný pre ročné účtovné obdobia začínajúce 1. januára 2023 alebo neskôr. Rovnako bol posunutý aj dátum ukončenia platnosti dočasnej výnimky z uplatňovania IFRS 9 v IFRS 4 na ročné účtovné obdobia začínajúce 1. januára 2023 alebo neskôr.
- **Očakávaná návratnosť obstarávacích nákladov:** Účtovné jednotky sú povinné alokovať časť výdavkov na obstaranie zmlúv na očakávané predĺženie zmlúv a vykazovať ich ako aktívum do vtedy, kým sa platnosť týchto zmlúv nepredĺži. Účtovné jednotky sú povinné posúdiť návratnosť takehoto aktíva ku každému dátumu zostavenia účtovnej závierky a zverejniť požadované údaje v poznámkach k účtovnej závierke.

- Zmluvná marža za poskytovanú službu, pripadajúca na investičné služby: Jednotky krytia by mali byť stanovené tak, aby brali do úvahy množstvo výhod a zároveň očakávané obdobie ako poistného krytia tak aj investičných služieb pre zmluvy založené na modely s variabilnými poplatkami a pre ďalšie zmluvy so „službou návratnosti investícií“, vykazovanými podľa všeobecného modelu. Náklady súvisiace s investičnými službami by sa mali zahrnúť do hospodárskeho výsledku v rámci obdobia trvania poistnej zmluvy, a to v rozsahu, v akom účtovná jednotka vykonáva tieto činnosti na zvýšenie úžitkov z poistného krytia pre poistníka.
- Pasívne zaistné zmluvy - zabezpečenie strát: Ak účtovná jednotka vykáže stratu pri prvotnom vykázaní nevýhodnej skupiny poistných zmlúv alebo po dodatočnom pridaní nevýhodných zmlúv do tejto skupiny, účtovná jednotka by mala upraviť zmluvnú maržu za poskytovanú službu pre súvisiacu skupinu zaistných zmlúv a vykázať zisk z týchto zaistných zmlúv. Výška straty zabezpečenej zaistnou zmluvou sa stanoví vynásobením straty vykázanej z uzavretých poistných zmlúv a percentuálneho podielu výšky plnení z týchto poistných zmlúv, ktoré účtovná jednotka očakáva späťne získať na základe podmienok zaistnej zmluvy. Táto požiadavka sa uplatňuje iba v prípade, ak je zaistná zmluva vykázaná pred alebo súčasne so stratou vykázanou zo súvisiacich poistných zmlúv.
- Ďalšie zmeny a doplnenia: Medzi ďalšie zmeny a doplnenia patrí vylúčenie rozsahu pôsobnosti pre niektoré zmluvy o kreditných kartách a niektoré zmluvy o pôžičke; prezentácia poistných zmluvných aktív a záväzkov vo výkaze o finančnej situácii na úrovni portfólií namiesto skupín; využitie opcie na zmiernenia rizika pri znižovaní finančných rizík pomocou zaistných zmlúv a nederivátových finančných nástrojov v reálnej hodnote cez hospodársky výsledok; možnosť zmeny účtovnej politiky týkajúcej sa odhadov pri aplikácii IFRS 17, zverejnenej v predchádzajúcich priebežných účtovných závierkach; zahrnutie platieb a príjmov z dane z príjmu, ktoré sú osobitne vyúčtované poistníkovi podľa podmienok poistnej zmluvy, do peňažných tokov z plnení a vybrané zjednodušenia pri prechode a ďalšie menšie zmeny a doplnenia.

Spoločnosť v súčasnosti posudzuje dopad týchto noviel na svoju účtovnú závierku.

**Klasifikácia záväzkov ako krátkodobé alebo dlhodobé, posun dátumu účinnosti – novela IAS 1 (vydaná 15. júla 2020 a účinná pre ročné účtovné obdobia začínajúce 1. januára 2023 alebo neskôr).** Novela IAS 1 týkajúca sa klasifikácie záväzkov ako krátkodobé alebo dlhodobé bola vydaná v januári 2020 s pôvodnou účinnosťou od 1. januára 2022. Ako reakcia na Covid-19 bol dátum účinnosti posunutý o jeden rok, aby mali účtovné jednotky viac času na implementáciu klasifikačných zmien, ktoré z novelizovanej úpravy vyplývajú.

Spoločnosť v súčasnosti posudzuje dopad tejto novely na svoju účtovnú závierku.

**Novela IAS 1 a IFRS metodické usmernenie 2: Zverejnenia účtovných zásad a metód (vydaná 12. februára 2021 a účinná pre ročné účtovné obdobia začínajúce 1. januára 2023 alebo neskôr).** IAS 1 bol novelizovaný s cieľom, aby od účtovných jednotiek vyžadoval zverejnenia ich podstatných a nie významných účtovných zásad a metód. Novela obsahuje definíciu podstatných účtovných zásad a metód. Taktiež vysvetľuje, že sa očakáva, že účtovná zásada či metóda je podstatná ak bez jej uvedenia by užívatelia účtovnej závierky neboli schopní porozumieť iným podstatným informáciám v účtovnej závierke. Novela poskytuje príklady účtovných zásad a metód, ktoré sa pravdepodobne budú považovať za podstatné v kontexte účtovnej závierky danej účtovnej jednotky. Novela ďalej objasňuje, že nepodstatné účtovné zásady a metódy nie je potrebné v účtovnej závierke uvádzať. Ak sa ich účtovná jednotka rozhodne uviesť, nemali by mať vplyv na zrozumiteľnosť ostatných podstatných účtovných zásad a metód. Na podporu tejto novely bolo tiež novelizované IFRS metodické usmernenie 2: Zverejnenia účtovných zásad a metód, ktoré napomáha aplikovať koncept významnosti pri zverejňovaní účtovných zásad a metód.

Spoločnosť v súčasnosti posudzuje dopad tejto novely na svoju účtovnú závierku.

**Novela IAS 8 - Definícia účtovných odhadov (vydaná 12. februára 2021 a účinná pre ročné účtovné obdobia začínajúce 1. januára 2023 alebo neskôr).** Novela IAS 8 vysvetľuje, ako by mali účtovné jednotky rozlišovať zmeny v účtovných zásadách a metódach od zmien v účtovných odhadoch.

Spoločnosť v súčasnosti posudzuje dopad tejto novely na svoju účtovnú závierku.

**Zľavy z nájomného súvisiace s Covid-19 – novela IFRS 16 (vydaná 31. marca 2021 a účinná pre ročné účtovné obdobia začínajúce 1. apríla 2021 alebo neskôr).** V máji 2020 bola vydaná novela IFRS 16, ktorá poskytla nájomcom dobrovoľné praktické zjednodušenie pri posudzovaní, či zľava z nájomného, súvisiaca s COVID-19, ktorá má za následok zníženie lízingových platieb, splatných do 30. júna 2021 alebo skôr, bola modifikáciou lízingu. Novela vydaná 31. marca 2021 predĺžila termín platieb, ktorých sa toto praktické zjednodušenie týka, z 30. júna 2021 do 30. júna 2022.

Spoločnosť v súčasnosti posudzuje dopad tejto novely na svoju účtovnú závierku.

**Odložená daň k aktívam a záväzkom z jednej transakcie – Novela IAS 12 (vydaná 7. mája 2021 a účinná pre ročné účtovné obdobia začínajúce 1. januára 2023 alebo neskôr).** Novela IAS 12 upravuje, ako účtovať odloženú daň z transakcií, ako sú líziny a záväzky spojené s vyradením z prevádzky. Za určitých okolností sú účtovné jednotky oslobodené od vykazovania odloženej dane pri prvotnom vykázaní majetku alebo záväzkov. Predtým nebolo zrejmé, či sa výnimka vzťahuje na transakcie, ako sú líziny a záväzky spojené s vyradením z prevádzky, teda transakcie, pri ktorých sa vykazuje majetok aj záväzok. Novela objasňuje, že výnimka sa na tieto prípady neuplatňuje a účtovné jednotky sú povinné vykázať odloženú daň. Novela vyžaduje, aby účtovné jednotky vykázali odloženú daň z transakcií, ktoré pri prvotnom vykázaní vedú k rovnakej hodnote zdaniteľných a odpočítateľných dočasných rozdielov.

Spoločnosť v súčasnosti posudzuje dopad tejto novely na svoju účtovnú závierku.

**Možnosť pre poisťovateľov pri aplikácii IFRS 17 – Novela IFRS 17 (vydaná 9. decembra 2021 a účinná pre ročné účtovné obdobia začínajúce 1. januára 2023 alebo neskôr).** Úprava podmienok prechodu na IFRS 17 poskytuje poisťovateľom možnosť zameranú na zlepšenie užitočnosti informácií pre investorov pri prvotnej aplikácii IFRS 17. Novela sa týka iba prechodu poisťovateľov na IFRS 17 a neovplyvňuje žiadne ďalšie požiadavky tohto štandardu. Prechodné ustanovenia v IFRS 17 a IFRS 9 sa uplatňujú k rôznym dátumom a budú mať za následok nasledovné jednorazové rozdiely v klasifikácii pre informácie v porovnávacom období pri prvotnej aplikácii IFRS 17: účtovný nesúlad medzi záväzkami z poisťných zmlúv, ktoré sú oceňované v súčasnej hodnote a súvisiacimi finančnými aktívami, oceňovanými v amortizovanej hodnote; a ak sa účtovná jednotka rozhodne prehodnotiť informácie v porovnávacom období pri prvotnej aplikácii IFRS 9, rozdiely v klasifikácii medzi finančnými aktívami, ktoré sa poslednýkrát vykazujú v porovnávacom období (na ktoré sa nebude vzťahovať IFRS 9) a inými finančnými aktívami (na ktoré sa bude vzťahovať IFRS 9). Novela pomôže poisťovníam odstrániť tieto dočasné účtovné nesúlady, keďže budú mať možnosť zmeniť klasifikáciu finančných aktív v porovnávacom období, a tým zlepšiť užitočnosť informácií v porovnávacom období pre investorov. Pri prvotnej aplikácii IFRS 17 budú mať účtovné jednotky možnosť zverejniť informácie ohľadom finančných aktív v porovnávacom období použitím zmeny klasifikácie v prípade, že tieto informácie nie sú prehodnotené. Možnosť pri prechode na IFRS 17 bude k dispozícii pre každý nástroj samostatne; umožní účtovnej jednotke zverejniť informácie v porovnávacom období tak, ako keby sa na dané finančné aktíva uplatnili požiadavky na klasifikáciu a oceňovanie podľa IFRS 9, ale nevyžaduje od účtovnej jednotky, aby uplatnila požiadavky na zníženie hodnoty podľa IFRS 9; a vyžaduje, aby účtovná jednotka, ktorá aplikuje zmenu klasifikácie na finančné aktívum, použila na stanovenie očakávanej klasifikácie finančného aktíva podľa IFRS 9 primerané a preukázateľné informácie dostupné k dátumu prvotnej aplikácie.

Spoločnosť v súčasnosti posudzuje dopad tejto novely na svoju účtovnú závierku.

### **3. VÝZNAMNÉ ÚČTOVNÉ ZÁSADY**

#### **a) Vyhlásenie o súlade**

Táto účtovná závierka je koncoročnou nekonsolidovanou účtovnou závierkou spoločnosti Mondi SCP, a.s., ktorá bola vypracovaná za účtovné obdobie od 1. januára 2021 do 31. decembra 2021 v súlade s Medzinárodnými štandardmi pre finančné výkazníctvo („IFRS“) v znení prijatom Európskou úniou („EÚ“), tak ako to vyžadujú slovenské právne predpisy a v súlade so zákonom č. 431/2002 Z. z. o účtovníctve. IFRS prijaté EÚ sa nelíšia od IFRS vydaných Radou pre medzinárodné účtovné štandardy (International Accounting Standards Board, „IASB“) okrem určitých štandardov a interpretácií, ktoré EÚ neschválila, ako sa uvádza v predchádzajúcom texte. Na základe slovenského zákona č. 431/2002 Z.z. o účtovníctve v znení neskorších predpisov je spoločnosť povinná zostaviť aj konsolidovanú účtovnú závierku v súlade s IFRS tak, ako boli schválené EÚ.

Účtovná závierka je zostavená pre všeobecné použitie. Informácie v nej uvedené nie je možné použiť pre žiadne špecifické účely alebo posúdenie jednotlivých transakcií. Čitatelia účtovnej závierky by sa pri rozhodovaní nemali spoliehať na túto účtovnú závierku ako jediný zdroj informácií.

#### **b) Východiská pre zostavenie účtovnej závierky**

Účtovná závierka bola zostavená na báze historických cien s výnimkou niektorých finančných nástrojov, ktoré sú precenené na reálnu hodnotu. Informácie o použitých základných účtovných postupoch sa uvádzajú v ďalšom texte. Účtovná závierka je prezentovaná v mene euro (EUR), pričom všetky čiastky boli zaokrúhlené na celé tisícky okrem prípadov, kedy je uvedené inak.

Rýchle rozšírenie vírusu COVID-19 malo významný vplyv na finančnú pozíciu a výsledky hospodárenia Spoločnosti. Od začiatku pandémie spojenej s vírusom COVID-19 zdravie, bezpečnosť a prospech zamestnancov zostal najvyššou prioritou Spoločnosti. Manažment a Výkonné vedenie Spoločnosti pokračuje v monitorovaní miery rizika a vplyvu vírusu COVID-19 na Spoločnosť a vyhodnocuje a zavádza kroky na zníženie rizika. V budúcnosti Spoločnosť očakáva, že tieto kroky umožnia Spoločnosti dynamicky reagovať na riziká spojené s pandemiou, akonáhle sa objavia.

Účtovná závierka bola zostavená za predpokladu, že spoločnosť bude nepretržite pokračovať vo svojej činnosti.

Zostavenie účtovnej závierky v súlade s IFRS prijatými EÚ vyžaduje, aby vedenie robilo rozhodnutia, odhady a predpoklady, ktoré ovplyvnia uplatnenie účtovných zásad a vykázanej výšky aktív a pasív, príjmov a výdavkov. Odhady a s nimi spojené predpoklady sú založené na predchádzajúcich skúsenostiach a rôznych iných faktoroch, o ktorých si vedenie myslí, že sú správne za daných podmienok, na základe ktorých sa robia predpoklady účtovných hodnôt aktív a pasív, ktoré nemožno ľahko určiť z iných zdrojov. Skutočné výsledky sa môžu od týchto odhadov odlišovať. Oblasť, ktoré zahŕňajú vyššiu úroveň tvorby odhadov a zložitosti alebo pri ktorých predpoklady a odhady majú významný vplyv na účtovnú závierku, sú uvedené v poznámke 4.

Odhady a podkladové predpoklady sa priebežne preverujú. Úpravy účtovných odhadov sa vykazujú v období, v ktorom sa úprava vykonala, ak táto úprava ovplyvňuje iba dané obdobie, alebo v období úpravy a budúcich obdobiach, ak úprava ovplyvňuje súčasne bežné aj budúce obdobia.

Účtovné zásady uvedené v ďalšom texte boli dôsledne uplatnené vo všetkých obdobiach prezentovaných v účtovnej závierke.

#### **c) Neobmedzené ručenie**

Spoločnosť nie je neobmedzene ručiacim spoločníkom v žiadnej obchodnej spoločnosti.

**d) Cudzía mena**

*(i) Funkčná mena a mena prezentácie účtovnej závierky*

Položky zahrnuté do účtovnej závierky spoločnosti sú ocenené v mene primárneho ekonomického prostredia, v ktorom spoločnosť pôsobí („funkčná mena“). Individuálna účtovná závierka je prezentovaná v Eur, čo je funkčná mena a zároveň mena prezentácie účtovnej závierky spoločnosti.

*(ii) Transakcie v cudzích menách*

Transakcie v cudzej mene sú prepočítané na Eur výmenným kurzom určeným v kurzovom lístku Európskej centrálnej banky (ECB) ku dňu uskutočnenia účtovného prípadu. Peňažné aktíva a záväzky v cudzej mene sú prepočítané výmenným kurzom platným v deň, ku ktorému sa finančné výkazy zostavujú. Výsledné kurzové rozdiely sa účtujú do výkazu ziskov a strát a ostatného súhrnného výsledku bežného účtovného obdobia. Nepeňažné aktíva a záväzky denominované v cudzích menách, ktoré sú ocenené v historických cenách, sú prepočítané pomocou výmenného kurzu platného v deň transakcie. Nepeňažné aktíva a záväzky denominované v cudzích menách, ktoré sú ocenené reálnou hodnotou, sa prepočítavajú pomocou výmenného kurzu platného k dátumu určenia reálnej hodnoty. Výsledné kurzové rozdiely sa účtujú do výkazu ziskov a strát a ostatného súhrnného výsledku bežného účtovného obdobia okrem rozdielov z prepočtu nepeňažných položiek, v súvislosti s ktorými sa príslušné zisky alebo straty vykážu priamo do ostatného súhrnného zisku.

**e) Finančné nástroje**

Finančný majetok a finančné záväzky sú vykázané v súhrnnom výkaze o finančnej situácii Spoločnosti v čase, keď sa Spoločnosť stane zmluvnou stranou vo finančnom nástroji.

Finančné aktíva a finančné záväzky sú pri prvom vykázaní ocenené v reálnej hodnote.

Reálna hodnota je cena, ktorá by bola prijatá pri predaji majetku alebo zaplatená za prevod záväzku v bežnej transakcii medzi účastníkmi trhu k dátumu ocenenia. Najlepším dôkazom reálnej hodnoty je cena na aktívnom trhu. Aktívny trh je trh, v ktorom transakcie týkajúce sa aktíva alebo záväzku sa uskutočňujú dostatočne často a v takom objeme, že môžu priebežne poskytovať informácie o cenách.

Transakčné náklady sú dodatočné náklady, ktoré možno priamo pripísať akvizícii, emisii alebo vyradeniu finančného nástroja. Dodatočné náklady sú také, ktoré by nevznikli, keby sa transakcia neuskutočnila. Transakčné náklady zahŕňajú poplatky a provízie vyplácané obchodným zástupcom (vrátane zamestnancov, ktorí konajú ako predajcovia), poradcom, sprostredkovateľom a obchodníkom, odvody do regulačných agentúr a búrz cenných papierov a dané a poplatky z prevodu. Transakčné náklady nezahŕňajú prémie alebo diskonty dlhových nástrojov, náklady na financovanie alebo interné administratívne náklady alebo náklady na údržbu.

Amortizovaná hodnota je hodnota, za ktorú bol finančný nástroj vykázaný pri prvotnom vykázaní znížený o splátky istiny plus kumulované úroky a pre finančné aktíva znížené o akékoľvek opravné položky na očakávané úverové straty („ECL“). Časovo rozlíšený úrok zahŕňa amortizáciu transakčných nákladov časovo rozlíšených pri prvotnom vykázaní a akúkoľvek prémie alebo diskont dlhového nástroja do splatnej sumy použitím metódy efektívnej úrokovej miery. Časovo rozlíšené úrokové výnosy a časovo rozlíšené úrokové náklady vrátane časovo rozlíšeného kupónu a amortizovaného diskontu dlhového nástroja alebo prémie (vrátane prípadných časovo rozlíšených poplatkov) nie sú vykazované samostatne a sú zahrnuté do účtovných hodnôt súvisiacich položiek vo výkaze o finančnej situácii.

*Metóda efektívnej úrokovej miery* je metóda rozloženia úrokových výnosov alebo úrokových nákladov počas príslušného obdobia tak, aby sa dosiahla konštantná pravidelná úroková miera (efektívna úroková miera) z účtovnej hodnoty. Efektívna úroková miera je sadzba, ktorá presne diskontuje odhadované budúce platby alebo príjmy (okrem budúcich úverových strát) počas očakávanej životnosti finančného nástroja alebo kratšieho obdobia, ak je to vhodné, na brutto účtovnú hodnotu finančného nástroja. Efektívna úroková sadzba diskontuje peňažné toky nástrojov s variabilným úrokom do nasledujúceho dátumu precenenia úrokovej sadzby okrem prémie alebo diskontu dlhového nástroja, ktoré odrážajú úverové rozpätie nad pohyblivou sadzbou špecifikovanou nástrojom alebo inými premennými, ktoré nie sú precenené, tak aby zohľadňovali trhové sadzby. Takéto prémie alebo diskonty dlhových nástrojov sa amortizujú počas celej predpokladanej doby životnosti nástroja. Výpočet súčasnej hodnoty zahŕňa všetky zaplatené alebo prijaté poplatky medzi zmluvnými stranami, ktoré sú neoddeliteľnou súčasťou efektívnej úrokovej miery.

**Finančné nástroje – prvotné vykazovanie.** Všetky finančné nástroje sa prvotne vykazujú v reálnej hodnote upravenej o transakčné náklady. Reálna hodnota pri prvotnom vykázaní sa najlepšie preukazuje transakčnou cenou. O zisku alebo strate pri prvotnom vykázaní sa účtuje iba vtedy, ak existuje rozdiel medzi reálnou hodnotou a transakčnou cenou, ktorý možno doložiť inými bežnými trhovými transakciami toho istého nástroja alebo technikou oceňovania, ktorej vstupy zahŕňajú iba údaje z pozorovateľných trhov.

**Finančné aktíva – klasifikácia a následné oceňovanie – kategórie oceňovania.** Spoločnosť klasifikuje finančné aktíva v kategórii amortizovaná hodnota a ocenené pomocou reálnej hodnoty cez výkaz ziskov a strát („FVTPL“). Klasifikácia a následné ocenenie finančných aktív závisí od: (i) obchodného modelu Spoločnosti na riadenie portfólia súvisiacich aktív a (ii) vlastností peňažných tokov majetku.

**Finančné aktíva – klasifikácia a následné oceňovanie – obchodný model.** Obchodný model odzrkadľuje, ako Spoločnosť spravuje aktíva za účelom vytvárania peňažných tokov, t. j. či je cieľom Spoločnosti: (i) výlučne zinkasovať zmluvné peňažné toky z aktív (držba na účely zinkasovania zmluvných peňažných tokov), alebo (ii) zinkasovať zmluvné peňažné toky a peňažné toky vznikajúce z predaja aktív (držba na účely získavania zmluvných peňažných tokov a peňažných tokov z predaja), alebo ak nie je uplatniteľná ani jedna z položiek (i) a (ii), finančné aktíva sú klasifikované ako súčasť „iného“ obchodného modelu a ocenené pomocou reálnej hodnoty cez výkaz ziskov a strát („FVTPL“).

Obchodný model je určený pre skupinu aktív (na úrovni portfólia) na základe všetkých relevantných dôkazov o činnostiach, ktoré Spoločnosť vykonáva za účelom dosiahnuť cieľ stanovený pre portfólio dostupné v deň hodnotenia. Faktory, ktoré Spoločnosť zvažuje pri určovaní obchodného modelu, zahŕňajú účel a zloženie portfólia a predchádzajúce skúsenosti s tým, ako boli peňažné toky za príslušné aktíva inkasované. Obchodný model, ktorý Spoločnosť používa, má za účel držať finančné aktíva do splatnosti a zinkasovať zmluvné peňažné toky.

**Finančné aktíva – klasifikácia a následné ocenenie – charakteristiky peňažného toku.** Ak je cieľom obchodného modelu držať aktíva na zinkasovanie zmluvných peňažných tokov alebo držať finančné aktíva za účelom zinkasovania peňažných tokov a predaja, tak Spoločnosť posudzuje, či peňažné toky predstavujú výlučne platby istiny a úrokov („SPPI“). Pri tomto posúdení Spoločnosť posudzuje, či sú zmluvné peňažné toky v súlade so základnými úverovými dojednaniami, t. j. úroky zahŕňajú iba zohľadnenie úverového rizika, časovú hodnotu peňazí, ostatné základné úverové riziká a ziskovú maržu.

Ak zmluvné podmienky zavádzajú expozíciu voči riziku alebo volatilitu, ktorá je v rozpore so základnými úverovými dojednaniami poskytovania úverov, finančné aktívum sa klasifikuje a oceňuje na základe FVTPL. Posúdenie SPPI sa vykonáva pri prvotnom vykázaní majetku a následne sa neprehodnocuje.

Spoločnosť má vo svojej držbe len pohľadávky z obchodného styku, aktíva z cashpoolingu a peniaze a peňažné ekvivalenty. Charakteristika týchto finančných aktív je krátkodobá a zmluvné peňažné toky predstavujú splátku istiny a úroku, ktorý zohľadňuje časovú hodnotu peňazí a preto ich Spoločnosť oceňuje v amortizovanej hodnote.

**Finančné aktíva – reklasifikácia.** Finančné nástroje sa reklasifikujú iba vtedy, keď sa zmení obchodný model na riadenie portfólia ako celku. Táto reklasifikácia má budúci účinok a prebieha od začiatku prvého obdobia vykazovania, ktoré nasleduje po zmene obchodného modelu. Spoločnosť nemenila svoj obchodný model počas súčasného obdobia a nevykonávala žiadne reklasifikácie.

**Zníženie hodnoty finančných aktív – opravná položka z očakávaných úverových strát („ECL“).** Spoločnosť aplikuje na pohľadávky z obchodného styku zjednodušený ECL model podľa IFRS 9, na posúdenie znehodnotenia pohľadávok. ECL sa definuje ako súčasná hodnota všetkých znehodnotení počas očakávanej životnosti pohľadávky. Spoločnosť určuje ECL, na základe historických skúseností so znehodnotením pohľadávok z obchodného styku, upravených o informácie o súčasných hospodárskych podmienkach a primeraných odhadov budúcich hospodárskych podmienok. Pri prvotnom vykázaní pohľadávky sú kreditné straty očakávané podľa celej doby životnosti pohľadávky vykázané ako opravná položka.

**Finančné aktíva – odpis.** Spoločnosť odpíše finančné aktíva, vcelku alebo ich časť, keď Spoločnosť vyčerpala všetky praktické možnosti spätného získania prostriedkov z týchto aktív a neexistuje žiadne rozumné očakávanie získania týchto prostriedkov späť.

**Finančné aktíva – odúčtovanie.** Spoločnosť prestane vykazovať finančné aktíva, keď i) boli aktíva splatené alebo právo k peňažným tokom z týchto aktív uplynulo alebo ii) Spoločnosť presunula práva k peňažným tokom z finančným aktíva na inú osobu.

#### **f) Náklady na financovanie**

Náklady na financovanie priamo súvisiace s obstaraním alebo emisiou finančných aktív a finančných záväzkov (inými ako finančné aktíva a finančné záväzky oceňované v reálnej hodnote cez hospodársky výsledok) sú pripočítané alebo odpočítané od reálnej hodnoty finančných aktív alebo finančných záväzkov na prvotné vykázanie. Náklady na financovanie priamo súvisiace s obstaraním finančných aktív alebo finančných záväzkov precenené v reálnej hodnote sa vykazujú okamžite vo finančných výkazoch spoločnosti.

#### **g) Budovy, stavby, stroje a zariadenia**

##### *(i) Vlastný majetok*

Budovy, stavby, stroje a zariadenia (ďalej len „dlhodobý hmotný majetok“) sú ocenené v obstarávacích cenách znížených o opravy a opravné položky (strata zo zníženia hodnoty). Obstarávacia cena zahŕňa všetky náklady vynaložené na uvedenie dlhodobého hmotného majetku do používania na určený účel. Dlhodobý hmotný majetok vytvorený vlastnou činnosťou sa oceňuje vlastnými nákladmi, ktoré zahŕňajú náklady na materiál, priame mzdy a režijné náklady priamo súvisiace s vytvorením dlhodobého hmotného majetku až do momentu jeho zaradenia do používania.

Ak pri niektorej položke dlhodobého hmotného majetku majú niektoré jej významné časti rôznu dobu životnosti, tieto sú účtované a odpisované ako samostatné položky, pričom sa zohľadňuje ich životnosť.

##### *(ii) Následné výdavky*

Následné výdavky vzťahujúce sa k výmene položky dlhodobého hmotného majetku, ktorý sa vyказuje samostatne, vrátane revízií a generálnych opráv, sa aktivujú za predpokladu, že je pravdepodobné, že budú mať za následok zvýšenie budúcich ekonomických úžitkov nad rámec jej pôvodnej výkonnosti a dajú sa spoľahlivo oceniť. Ostatné následné výdavky sa aktivujú len za predpokladu, že budú mať za následok zvýšenie budúcich ekonomických úžitkov obsiahnutých v položke aktív nad rámec ich pôvodnej výkonnosti. Akékoľvek ďalšie výdavky uskutočnené po obstaraní dlhodobého hmotného majetku za účelom obnovenia a udržania pôvodnej výšky očakávaných ekonomických úžitkov sa účtujú ako náklad obdobia, v ktorom vznikli.

**(iii) Odpisy**

Budovy	od 12 do 40 rokov
Stroje a zariadenia	od 4 do 20 rokov
Dopravné prostriedky	od 4 do 12 rokov
Inventár	od 4 do 12 rokov

Odpisy sa účtujú rovnomerne.

Zisk alebo strata z predaja alebo vyradenia určitej položky dlhodobého hmotného majetku je plne zohľadnená vo výkaze ziskov a strát a ostatného súhrnného výsledku.

**h) Dlhodobý nehmotný majetok**

Samostatne obstaraný dlhodobý nehmotný majetok sa vykazuje v obstarávacej cene po odpočítaní oprávok a opravných položiek na znehodnotenie. Dlhodobý nehmotný majetok s určitou dobou životnosti sa odpisuje rovnomerne počas predpokladanej doby životnosti (4 roky). Odhadovaná doba životnosti a spôsob odpisovania sa na konci každého účtovného obdobia prehodnocujú, pričom vplyv zmien odhadov sa zohľadňuje v nasledujúcom účtovnom období.

Následné výdavky sa aktivujú len za predpokladu, že budú mať za následok zvýšenie budúcich ekonomických úžitkov obsiahnutých v položke aktív, ku ktorej sa vzťahujú. Akékoľvek ďalšie výdavky sa účtujú ako náklad obdobia, v ktorom vznikli.

**i) Investície v dcérskych podnikoch**

Investície v dcérskych podnikoch predstavujú investície do spoločností, ktoré sú vyššie ako 50 % základného imania spoločností alebo podiel vyšší ako 50 % na hlasovacích právach spoločností. Nadobudnutie dcérskych spoločností sa účtuje pomocou nadobúdacej metódy. Obstarávacia cena predstavuje cenu, za ktorú sa majetok obstaral, a náklady súvisiace s jeho obstaraním (poplatky a provízie maklérom, poradcom, burzám). Ku dňu zostavenia finančných výkazov sa podiely na základnom imaní v dcérskych spoločnostiach ponechávajú v pôvodnom ocenení zníženom o výšku opravných položiek na znehodnotenie. Finančná investícia v dcérskych podnikoch predstavuje peňažotvornú jednotku, ktorej späťne získateľná čiastka predstavuje jej hodnota z užívania. Návrtná hodnotu finančnej investície sa určuje metódou diskontovaných budúcich peňažných tokov na základe schválených plánov dcérskych podnikov. Znehodnotenie investície v dcérskych podnikoch sa vo výkaze ziskov a strát klasifikuje v rámci finančných činností na riadku strata zo zníženia hodnoty finančnej investície.

**j) Pohľadávky z obchodného styku a ostatné pohľadávky**

Pohľadávky z obchodného styku sa pri ich vzniku oceňujú reálnou hodnotou a následne sú vykázané v účtovnej hodnote získanej metódou efektívnej úrokovej miery, pričom ich hodnota sa znižuje o opravnú položku.

Späťne získateľná hodnota pohľadávok Spoločnosti sa vypočíta ako súčasná hodnota očakávaných budúcich peňažných tokov diskontovaných pôvodnou efektívnou úrokovou sadzbou, ktorá je vlastná majetku. Krátkodobé pohľadávky nie sú diskontované.

Pohľadávky oceňované v amortizovanej hodnote sú prezentované vo výkaze o finančnej situácii v rámci pohľadávok z obchodného styku a iných pohľadávok po odpočítaní opravnej položky. Spoločnosť aplikuje na pohľadávky z obchodného styku voči tretím stranám zjednodušený prístup podľa IFRS 9, t. j. meria ECL pomocou celoživotných očakávaných strát.

Odhadované nevyžiteľné sumy sú založené na historických skúsenostiach pri zohľadnení súčasných ekonomických podmienok a odôvodnených a preukázateľných predpovediach budúcich ekonomických podmienok.

**k) Zásoby**

Zásoby sú ocenené v obstarávacej cene, resp. vlastných nákladoch alebo v čistej realizovateľnej hodnote podľa toho, ktorá je nižšia. Čistá realizovateľná hodnota je odhadovaná predajná cena znížená o odhadované náklady spojené s dokončením výroby a odhadované odbytové náklady.

Materiál sa oceňuje váženým aritmetickým priemerom obstarávacích cien, ktoré zahŕňajú cenu obstarania materiálu a vedľajšie náklady obstarania, ktoré vznikli pri jeho uvedení do terajšieho stavu a umiestnenia.

Nedokončená výroba, polovýrobky vlastnej výroby a hotové výrobky sa oceňujú vo vlastných nákladoch, ktoré zahŕňajú materiál, mzdové náklady, ostatné priame náklady a výrobnú réžiu, a to v závislosti od stupňa rozpracovanosti.

K pomaly obrátkovým a zastaraným zásobám sa tvorí opravná položka.

**l) Peniaze a peňažné ekvivalenty**

Peniaze a peňažné ekvivalenty predstavujú hotovosť, peniaze na bankových účtoch, úložky a ostatné krátkodobé vysoko likvidné investície, ktoré sú priamo zameniteľné za vopred známu sumu peňazí a pri ktorých nehrozí významná zmena hodnoty. Kontokorentné úvery splatné na požiadanie, ktoré tvoria neoddeliteľnú časť peňažného manažmentu spoločnosti, sú pre účely výkazu peňažných tokov súčasťou peňazí a peňažných ekvivalentov.

**m) Zníženie hodnoty nefinančného majetku**

Spoločnosť posudzuje ku každému súvahovému dňu účtovnú hodnotu dlhodobého hmotného a nehmotného majetku, aby určila, či existujú indikátory, že hodnota daného majetku sa znížila. V prípade výskytu takýchto indikátorov sa vypracuje odhad návratnej hodnoty daného majetku, aby sa určil rozsah prípadných strát zo zníženia jeho hodnoty. Ak návratnú hodnotu individuálnej položky majetku nemožno určiť, spoločnosť určí návratnú hodnotu jednotky vytvárajúcej peňažné prostriedky, ktorej daný majetok patrí. V prípade majetku, ktorý nevytvára zväčša nezávislé peňažné toky, je spätne získateľná suma určená pre jednotku vytvárajúcu peňažné prostriedky, do ktorej majetok patrí.

Návratná hodnota sa rovná reálnej hodnote zníženej o náklady na predaj alebo použiteľnej hodnote podľa toho, ktorá je vyššia. Pri posudzovaní použiteľnej hodnoty sa diskontuje odhad budúcich peňažných tokov na ich súčasnú hodnotu pomocou diskontnej sadzby pred zdanením, ktorá vyjadruje aktuálne trhové posúdenie časovej hodnoty peňazí a riziká špecifické pre daný majetok.

Ak je odhad návratnej hodnoty majetku (alebo jednotky vytvárajúcej peňažné prostriedky) nižší než jeho účtovná hodnota, zníži sa účtovná hodnota daného majetku (jednotky vytvárajúcej peňažné prostriedky) na jeho návratnú hodnotu. Strata zo zníženia hodnoty sa premietne priamo do výkazu ziskov a strát a ostatného súhrnného výsledku. Ak sa strata zo zníženia hodnoty následne zruší, účtovná hodnota majetku (jednotky vytvárajúcej peňažné prostriedky) sa zvýši na upravený odhad jeho návratnej hodnoty (okrem goodwillu), ale tak, aby zvýšená účtovná hodnota neprevýšila účtovnú hodnotu, ktorá by sa určila, keby sa v predchádzajúcich rokoch nevykázala žiadna strata zo zníženia hodnoty majetku (jednotky vytvárajúcej peňažné prostriedky). Zrušenie straty zo zníženia hodnoty sa priamo premietne do výkazu ziskov a strát a ostatného súhrnného výsledku.

**n) Dividendy**

Dividendy sa účtujú ako záväzok v účtovnom období, v ktorom sú priznané.

**o) Úročené úvery a pôžičky**

Úročené úvery a pôžičky sa prvotne oceňujú reálnou hodnotou a následne amortizovanými nákladmi pomocou metódy efektívnej úrokovej sadzby.

**p) Závazky zo zamestnaneckých požitkov**

**(i) Odchodné**

Spoločnosť má dlhodobý program zamestnaneckých požitkov pozostávajúci z jednorazového príspevku pri odchode do dôchodku, na ktoré neboli vyčlenené samostatné finančné zdroje. Podľa IAS 19 „Zamestnanecké požitky“ sú náklady na zamestnanecké požitky stanovené metódou, tzv. „Projected Unit Credit Method“. Diskontovaná súčasná hodnota záväzku zo stanovenej výškou požitku je stanovená (a) diskontovaním očakávaných budúcich peňažných tokov na základe úrokových mier vysokokvalitných korporátnych dlhopisov, ktoré majú podmienky a splatnosť približne rovnakú ako splatnosť súvisiaceho záväzku a (b) následným alokovaním vypočítanej súčasnej hodnoty na obdobia zamestnania podľa podmienok plánu požitkov.

Poistno-matematické precenenia požitkov splatných po ukončení zamestnania, ktoré vznikajú z rozdielov medzi skutočnosťou a predpokladmi a zo zmien v poistno-matematických predpokladoch, sú zaúčtované do ostatných súhrnných ziskov v období, keď vznikli, a sú okamžite preúčtované do nerozdeleného zisku vo výkaze zmien vlastného imania.

**(ii) Ostatné dlhodobé zamestnanecké požitky**

Spoločnosť má povinnosť vyplatiť odmeny v čase dosiahnutia stanoveného pracovného jubilea. Tieto povinnosti sú zaúčtované ako záväzky odhadnuté každý rok nezávislými poistnými matematikmi na základe metódy plánovaného ročného zhodnotenia požitkov (Projected Unit Credit Method). Diskontovaná súčasná hodnota záväzku zo stanovenej výškou požitku je stanovená (a) diskontovaním očakávaných budúcich peňažných tokov na základe úrokových mier vysokokvalitných korporátnych dlhopisov, ktoré majú podmienky a splatnosť približne rovnakú ako splatnosť súvisiaceho záväzku a (b) následným alokovaním vypočítanej súčasnej hodnoty na obdobia zamestnania podľa podmienok plánu požitkov. Poistno-matematické precenenia záväzku z odmien za pracovné a životné jubilea sú zaúčtované s vplyvom na hospodársky výsledok ako náklad na zamestnanecké požitky v čase, keď náklad vznikol. Náklady na minulú službu, ak nejaké vzniknú, sú zaúčtované do nákladov okamžite v čase vzniku záväzku.

Ako je uvedené v IAS 19, Zamestnanecké požitky, odsek 133, Spoločnosť nerozlišuje krátkodobé a dlhodobé časti záväzkov z plánov so stanovenej výškou požitkov a vykazuje odhad ako celok v rámci dlhodobých záväzkov.

**q) Záonné poistenie a sociálne a dôchodkové zabezpečenie**

Spoločnosť musí odvádzať príspevky na rôzne povinné zákonné poistenia; na týchto príspevkoch sa podieľajú aj zamestnanci. Náklady na sociálne zabezpečenie sa účtujú do výkazu ziskov a strát a ostatného súhrnného výsledku v rovnakom období ako príslušné mzdové náklady.

**r) Rezervy**

Rezervy sa účtujú v prípade, ak má spoločnosť zákonnú alebo konštruktívnu povinnosť vyplývajúcu z minulej udalosti a je pravdepodobné, že splnenie danej povinnosti spôsobí úbytok aktív a je možné spoľahlivo odhadnúť výšku tohto úbytku. Rezervy sa oceňujú na základe najlepšieho odhadu vedenia týkajúceho sa nákladov nevyhnutných na vyrovnanie záväzku k dátumu zostavenia výkazu o finančnej situácii. Ak je vplyv významný, výška rezervy sa určí odúročením predpokladaných budúcich výdavkov diskontnou sadzbou pred zdanením, ktorá vyjadruje aktuálne trhové posúdenie časovej hodnoty peňazí a ak to je potrebné, aj riziká súvisiace s týmto záväzkom.

**s) Emisné kvóty**

Dotácia na zelenú energiu je nárokovaná na základe vyrobeného množstva zelenej energie zníženej o vlastnú spotrebu samostatne na každú turbínu, na ktorú je vydaný certifikát regulačným úradom podľa požiadaviek legislatívy.

Pridelené emisné kvóty sú účtované v ich nominálnej hodnote, t. j. nula.

Spoločnosť mala povinnosť dodať emisné kvóty za vyprodukované emisie. Spoločnosť sa rozhodla účtovať o pridelených emisných kvótach metódou čistého záväzku. Vzhľadom na to, že spoločnosti bolo pridelené dostatočné množstvo emisných kvót na pokrytie vyprodukovaných emisií, spoločnosť o emisných kvótach neúčtovala.

**t) Závazky z obchodného styku a ostatné záväzky**

Závazky z obchodného styku a ostatné záväzky sa prvotne oceňujú reálnou hodnotou a následne amortizovanými nákladmi pomocou metódy efektívnej úrokovej sadzby.

**u) Vykazovanie výnosov**

**Výnosy zo zmlúv so zákazníkmi**

*(i) Predaj výrobkov a tovaru*

V súvislosti s predajom výrobkov a tovaru sa o výnose účtuje vtedy, keď vlastníctvo a poistné riziko boli prevedené na kupujúceho, čo je zvyčajne moment, keď je tovar doručený zákazníkovi do zmluvne dohodnutej lokácie, a keď nezostávajú žiadne významné neistoty z protiplnení, pridružených nákladov a možných reklamácií alebo vrátenia výrobkov a tovaru. Tržby sa vykazujú po odpočítaní daní a zliav. Tržby sa neúčtujú, ak existuje významná neistota, či bude odplata za predaj a s tým súvisiace náklady uhradené, alebo či bude tovar vrátený, alebo či v súvislosti s tovarom bude potrebné naďalej zasahovať do riadenia tohto tovaru zo strany spoločnosti.

*(ii) Predaj služieb*

O výnosoch za služby sa účtuje vtedy, kedy boli príslušné služby poskytnuté, pomerne podľa stupňa dokončenia k súvahovému dňu. Výnosy zo služieb sa vykazujú v účtovnom období, v ktorom sú služby poskytnuté, s ohľadom na stupeň dokončenia konkrétnej transakcie, ktorý je odhadnutý na základe skutočne poskytnutej služby ako pomernej časti celkových služieb, ktoré majú byť poskytnuté.

**Ostatné výnosy**

*(iii) Predaj zelenej energie a emisných kvót skleníkových plynov*

O výnosoch z predaja zelenej energie a emisných kvót skleníkových plynov sa účtuje vtedy, keď všetky významné riziká a výhody spojené s vlastníctvom boli prevedené na kupujúceho. Emisné kvóty sú kótované a predávané na aktívnom trhu.

**v) Náklady**

*Finančné náklady a finančné výnosy*

Finančné náklady a finančné výnosy zahŕňajú náklady na prijaté úvery a pôžičky vypočítané použitím efektívnej úrokovej miery, prijaté úroky, príjmy z dividend, kurzové zisky a straty a bankové poplatky. Náklady na prijaté úvery a pôžičky priamo súvisiace s obstaraním dlhodobého hmotného majetku sa účtujú do výkazu ziskov a strát a ostatného súhrnného výsledku v období, v ktorom vznikli.

V rámci finančných nákladov sa vykazuje aj znehodnotenie finančnej investície v dcérskych podnikoch (viď písm. i) v tejto časti poznámok).

Výnosové úroky sa vykazujú vo výkaze ziskov a strát a ostatného súhrnného výsledku v roku, s ktorým časovo a vecne súvisia s použitím metódy efektívneho výnosu. Príjmy z dividend sa vykazujú vo výkaze ziskov a strát a ostatného súhrnného výsledku v deň, keď sú priznané.

**w) Lízingy**

V prípade, že existuje právo riadiť užívanie identifikovaného aktíva počas obdobia dlhšieho ako jeden rok, aktívum s právom na užívanie, ktoré reprezentuje právo Spoločnosti užívať podkladové prenajaté aktívum, a lízingový záväzok, reprezentujúci záväzok spoločnosti uhrádzať lízingové splátky, sú vykázané v súvahe Spoločnosti na začiatku lízingu.

Aktívum s právom na užívanie sa prvotne oceňuje v obstarávacej cene a zahŕňa sumu prvotného ocenenia lízingového záväzku, všetky lízingové splátky uskutočnené pred dátumom začatia a odhad nákladov, ktoré vzniknú nájomcovi pri rozobratí a odstránení aktíva a pri obnove miesta, na ktorom sa nachádza, alebo pri obnovení aktíva do stavu, ktorý sa vyžaduje v podmienkach lízingu. Nasledovne sa právo na používanie majetku oceňuje obstarávacou cenou poníženou o oprávky a akumulované straty z precenenia upravené o precenenie lízingového záväzku dôsledkom prehodnotenia lízingu, zmeny rozsahu lízingu alebo zmeny lízingovej platby.

Odpisy aktíva s právom na užívanie sú prezentované vo výkaze ziskov a strát a ostatného súhrnného výsledku od začiatku doby lízingu buď do konca životnosti aktíva alebo do konca obdobia lízingu, podľa toho, čo nastane skôr. Doba lízingu predstavuje nezrušiteľné obdobie lízingu a zahŕňa opciu na predĺženie alebo ukončenie lízingu, kde je primerane isté, že bude opcia uplatnená. Kde lízing obsahuje aj kúpnu opciu, aktívum je odpisované počas doby životnosti, ak je primerane isté, že kúpna opcia bude uplatnená. Aktíva s právom na užívanie sa odpisujú nasledovne:

Pozemky	od 12 do 40 rokov
Stroje a zariadenia	od 4 do 20 rokov
Dopravné prostriedky	od 4 do 12 rokov

Lízingový záväzok sa oceňuje v súčasnej hodnote budúcich lízingových platieb očistenej o zľavy z nájmu, vrátane variabilných platieb, ktoré závisia od indexu alebo sadzby, ceny uplatnenia kúpnej opcie, ak je dostatočne isté, že opcia bude uplatnená a ceny pokuty za predčasné ukončenie lízingu, ak doba prenájmania zohľadňuje uplatnenie tejto opcie, diskontovanej použitím úrokovej sadzby implicitnej na lízing, ktorá je ľahko stanoviteľná. Pokiaľ nie je ľahko stanoviteľná, použije sa prírastková úroková sadzba u prenajímateľa.

Minimálne lízingové platby sú rozdelené na finančný náklad a splátku záväzku. Finančný náklad je rozložený na celú dobu trvania lízingu, aby bola vykázaná konštantná úroková sadzba vzhľadom k zostatkovej výške záväzku. Úrokový komponent platieb finančného lízingu sa vykazuje vo výkaze ziskov a strát a ostatného súhrnného výsledku počas doby lízingu s použitím metódy efektívnej úrokovej miery.

Zostatková hodnota záväzku je precenená so zohľadnením prehodnotení lízingu, zmeny rozsahu lízingu alebo zmeny lízingovej platby,

Splátky lízingu s dobou prenájmu do jedného roka alebo splátky drobných lízingov do hodnoty celkových splátok v súčasnej hodnote najviac 10 tis. Eur, sa účtujú rovnomerne do nákladov počas doby nájmu. Náklady na lízing sú prezentované ako ostatné služby vo výkaze ziskov a strát a ostatného súhrnného výsledku.

**x) Štátne dotácie**

Štátne dotácie sa vykážu vo výkaze o finančnej situácii v momente, kedy je isté, že budú poskytnuté a že spoločnosť splní podmienky na ich poskytnutie. Dotácie poskytnuté na úhradu nákladov sa vykazuje ako výnos počas doby potrebnej na systematické kompenzovanie dotácie s nákladmi, na ktorých úhradu je dotácia určená. Dotácie poskytnuté na obstaranie dlhodobého hmotného majetku sa systematicky vykazujú ako Ostatný výnos vo výkaze ziskov a strát a ostatného súhrnného výsledku počas doby životnosti tohto majetku.

**y) Daň z príjmov**

Daň z príjmov za účtovné obdobie zahŕňa splatnú a odloženú daň.

Splatná daň sa vypočíta na základe zdaniteľného zisku za daný rok. Zdaniteľný zisk sa odlišuje od zisku, ktorý je vykázaný vo výkaze ziskov a strát a ostatného súhrnného výsledku, pretože nezahŕňa položky výnosov, resp. nákladov, ktoré sú zdaniteľné alebo odpočítateľné od základu dane v iných rokoch, ani položky, ktoré nie sú zdaniteľné, resp. odpočítateľné od základu dane. Záväzok spoločnosti zo splatnej dane sa vypočíta pomocou daňových sadzieb platných, resp. uzákonených, do dátumu zostavenia výkazu o finančnej situácii.

Odložené daňové pohľadávky a záväzky sa poskytujú pomocou súvahovej metódy na dočasné obchody medzi daňovým základom majetku a záväzkov a ich hodnotami vyplývajúcimi z výkazu o finančnej situácii. Odložené daňové záväzky sa vykazujú všeobecne za všetky zdaniteľné dočasné rozdiely; odložené daňové pohľadávky sa vykážu, ak je pravdepodobné, že vznikne zdaniteľný zisk voči ktorému bude možno uplatniť dočasné rozdiely odpočítateľné od základu dane. Tieto pohľadávky a záväzky sa nevykazujú, ak dočasný rozdiel vzniká z goodwillu alebo pri prvotnom vykázaní (okrem podnikových kombinácií) ostatných aktív a záväzkov pri transakcii, ktorá neovplyvňuje zdaniteľný ani účtovný zisk.

Účtovná hodnota odložených daňových pohľadávok sa posudzuje vždy k súvahovému dňu a znižuje sa, ak už nie je pravdepodobné, že vzniknú zdaniteľné príjmy, ktoré by postačovali na opätovné získanie časti aktív alebo ich celej výšky.

Odložená daň sa vypočíta pomocou daňových sadzieb, o ktorých sa predpokladá, že budú platné v čase zúčtovania záväzku, resp. realizácie pohľadávky. Na určenie odloženej dane z príjmov bola použitá očakávaná daňová sadzba platná pre nasledujúce roky, t. j. 21 %. Odložená daň sa účtuje na ťarchu alebo v prospech hospodárskeho výsledku okrem prípadov, keď sa vzťahuje na položky, ktoré sa účtujú priamo do vlastného imania (na ťarchu alebo v prospech). V takom prípade sa do vlastného imania účtuje aj príslušná odložená daň.

Odložené daňové pohľadávky a záväzky sa navzájom zúčtujú, ak existuje právny nárok na zúčtovanie splatných daňových pohľadávok so splatnými daňovými záväzkami a ak súvisia s daňou z príjmov vyrubenou tým istým daňovým úradom, pričom spoločnosť má v úmysle zúčtovať svoje splatné daňové pohľadávky a záväzky na netto báze.

Spoločnosť si uplatňuje úľavu na dani z príjmov na základe rozhodnutia príslušného úradu na realizáciu investičných zámerov spojených s obstaraním nového regeneračného kotla a ďalej nového papierenského stroja vrátane súvisiacej infraštruktúry. Táto poskytnutá úľava na dani z príjmu sa považuje za investičnú daňovú úľavu a účtuje sa ako zníženie splatnej dane z príjmu a ako zníženie záväzku z titulu dane z príjmu vo výkaze o finančnej situácii spoločnosti. O odloženej daňovej pohľadávke sa neúčtuje.

Splnenie podmienok na uplatnenie úľavy spoločnosť preukazuje ročne do konca apríla bežného roka za predchádzajúci rok príslušnému úradu formou správy o vyhodnotení oprávnených nákladov súvisiacich s projektom, na ktorý bola poskytnutá úľava.

Niektoré oblasti Slovenského daňového práva neboli dostatočne testované v praxi. Výsledkom je určitý stupeň neistoty v tom, ako ich bude posudzovať daňová správa. Rozsah tejto neistoty nie je možné v súčasnosti kvantifikovať. Neistota bude odstánená v prípade platnosti právneho precedensu alebo oficiálnej interpretácie. Manažment spoločnosti si nie je vedomý žiadnych okolností, ktoré by viedli v tejto súvislosti k významným výdavkom Spoločnosti.

**Mondi SCP, a. s.**  
**POZNÁMKY K INDIVIDUÁLNYM FINANČNÝM VÝKAZOM**  
**za rok končiaci sa 31. decembra 2021**

---

**z) Porovnateľné údaje**

Niektoré údaje za predošlé účtovné obdobie boli pozmenené pre ich lepšiu porovnateľnosť s údajmi uvedenými v bežnom účtovnom období. Zmena v prezentácii porovnateľných údajov nemala dopad na celkovú výšku aktív, vlastného imania a výsledku hospodárenia v predchádzajúcom období.

Údaje boli upravené úpravou každého z dotknutých riadkov finančných výkazov za minulé obdobie nasledovne:

<i>Individuálny výkaz o peňažných tokoch (extrakt) v tis. €</i>	<i>Pozn.</i>	<i>Rok končiaci sa 31. decembra 2020 (pôvodný)</i>	<i>úprava</i>	<i>Rok končiaci sa 31. decembra 2020 (po úprave)</i>
Pokles/nárast aktív/závazkov z cash-poolu		97 782	(97 782)	-
(Nárast)/pokles aktív z cash-poolu		-	58 196	58 196
(Pokles)/nárast záväzkov z cash-poolu		-	39 586	39 586

---

#### 4. VÝZNAMNÉ ÚČTOVNÉ ODHADY, KLÚČOVÉ ZDROJE NEISTOTY PRI ODHADECH A CHYBY

##### a) Významné účtovné odhady

Pri uplatňovaní účtovných postupov Spoločnosti, ktoré sú opísané v poznámke 3, spoločnosť prijala nasledujúce rozhodnutia týkajúce sa neistôt a odhadov, ktoré majú vplyv na sumy vykázané vo finančných výkazoch. Existuje riziko možných úprav v budúcich obdobiach v súvislosti s takýmito záležitosťami v nasledujúcich oblastiach:

##### (i) Doby životnosti

Dlhodobý hmotný a nehmotný majetok sa odpisuje podľa odhadovanej reálnej ekonomickej životnosti. Účtovné odpisy sú rovnomerné (Ďalšie podrobnosti sú popísané v poznámke 3 g).

Doba životnosti dlhodobého hmotného majetku uvedená v poznámke 3 g) bola založená na najlepšom odhade manažmentu Spoločnosti. Ak by odhadovaná zostatková doba životnosti dlhodobého hmotného majetku bola kratšia o 10%, Spoločnosť by vykazovala dodatočné odpisy dlhodobého hmotného majetku vo výške 5 493 tis. Eur (2020: 4 743 tis. Eur). Ak by odhadovaná zostatková doba životnosti dlhodobého hmotného majetku bola dlhšia o 10%, Spoločnosť by vykazovala nižšie odpisy dlhodobého hmotného majetku o 4 494 tis. Eur (2020: 3 881 tis. Eur).

##### (ii) Významný odhad: vplyv možných zmien v kľúčových predpokladoch

Ako je opísané bližšie v účtovnej zásade m), finančné investície sú testované na zníženie hodnoty najmenej raz ročne. V posúdení testu zníženia hodnoty, späť získateľná hodnota je reálna hodnota znížená a náklady spojené s vyradením alebo použiteľná hodnota, podľa toho, ktorá je vyššia.

Dcérska spoločnosť Mondi Neusiedler, GmbH, predstavuje peňazotvornú jednotku, ktorej späť získateľná čiastka predstavuje jej hodnotu z užívania. Návrtnú hodnotu finančnej investície určila Spoločnosť metódou diskontovaných budúcich peňažných tokov na základe schválených plánov dcérskej spoločnosti v nasledujúcich účtovných obdobiach. Pri kalkulácii návratnej hodnoty Spoločnosť použila diskontnú sadzbu pred zdanením 8,35%.

Predpoklady použité pri kalkulácii použiteľnej hodnoty, pri ktorých je späť získateľná hodnota najcitlivejšia, boli:

	2021	2020
Intenzita rastu pre kalkuláciu konečnej hodnoty	0%	0%
Vážená priemerná úroková miera pred zdanením	8,35%	8,35%

##### Kľúčové predpoklady:

- (i) Projekcia peňažných tokov vyplývajúca z najaktuálnejšieho plánu schváleného orgánmi Spoločnosti pokrývajúce trojročné obdobie do 31. Decembra 2024.
- (ii) Objemy predaja, predajné ceny a predpoklady variabilných nákladov v pláne sú odvodené z kombinácie ekonomických predpovedí pre regióny, v ktorých dcérska spoločnosť podniká, predpovede v priemysle, v ktorom dcérska spoločnosť podniká, predpovede predaja jednotlivých produktov, interné projekcie manažmentu, historická výkonnosť a oznámené očakávané zmeny v priemyselných kapacitách.
- (iii) Projekcie peňažných tokov za trojročné obdobie sú založené na internej projekcii manažmentu berúc do úvahy predpovede a intenzitu rastu v regiónoch, v ktorých dcérska spoločnosť pôsobí. Intenzita rastu (podľa tabuľky vyššie) sa aplikuje počas celého plánovaného obdobia.
- (iv) Výdavky na obstaranie dlhodobého majetku sú založené na historickej skúsenosti a zahŕňajú výdavky nevyhnutné na zachovanie prevádzkyschopného stavu dlhodobého majetku.

**Mondi SCP, a. s.**  
**POZNÁMKY K INDIVIDUÁLNYM FINANČNÝM VÝKAZOM**  
**za rok končiaci sa 31. decembra 2021**

---

Vážená úroková miera pred zdanením je odvodená od váženej priemenej úrokovej miery kapitálu skupiny Mondi. Pri určení úrokovej miery použiteľnej pre každú entitu je zohľadnený vplyv rizika príslušnej krajiny. Pre Rakúsko je toto riziko 0%.

Keby bola úroková miera pred zdanením použitá v projekcii peňažných tokov tejto peňazotvornej jednotky 0,5% vyššia ako predpoklad manažmentu, (8,85% namiesto 8,35%), Spoločnosť by musela zaúčtovať zníženie hodnoty finančnej investície Mondi Neusiedler GmbH., v hodnote 2 313 tis. Eur.

Manažment Spoločnosti posúdil a odhadol primerane možné zmeny v ostatných kľúčových predpokladoch a neidentifikoval žiadne prípady, ktoré by mali za následok prevýšenie účtovnej hodnoty tejto peňazotvornej jednotky nad jej späť získateľnú hodnotu.

V predchádzajúcom roku neboli identifikované indikátory pre zníženie hodnoty finančnej investície ani žiadne dostatočné zmeny v kľúčových predpokladoch, ktoré by viedli k zníženiu hodnoty.

## 5. VÝNOSY

Analýza výnosov spoločnosti za obdobie:

<i>V tis. €</i>	<i>Rok končiaci sa 31. decembra 2021</i>	<i>Rok končiaci sa 31. decembra 2020</i>
<b>Výnosy zo zmlúv so zákazníkmi</b>		
Výnosy z predaja produkcie z hlavných činností spoločnosti	576 140	422 000
Výnosy z predaja produkcie z vedľajších činností spoločnosti	10 163	7 971
Výnosy z poskytovania služieb	3 643	4 389
<b>Spolu výnosy zo zmlúv so zákazníkmi</b>	<b>589 946</b>	<b>434 360</b>
<b>Ostatné výnosy</b>		
Výnosy z predaja zelenej energie a CO2	5 995	13 567
<b>Spolu ostatné výnosy</b>	<b>5 995</b>	<b>13 567</b>
<b>Celkom</b>	<b>595 941</b>	<b>447 927</b>

Výnosy z predaja produkcie z hlavných činností spoločnosti obsahujú predovšetkým výnosy z predaja kancelárskeho papiera, obalového papiera a celulózy. Výnosy z predaja produkcie z vedľajších činností spoločnosti obsahujú výnosy z predaja energií, dreva a materiálových zásob. Ostatné výnosy predstavujú prevažne výnosy z poskytovania služieb.

Analýza výnosov zo zmlúv so zákazníkmi z predaja produkcie z hlavných a vedľajších činností:

Spoločnosť generuje hlavne výnosy z predaja vlastných výrobkov, ktorými sú kancelársky papier, obalový papier a celulóza. Výnos je vykázaný vo všeobecnosti v konkrétnom čase, poväčšine keď je tovar dodaný do zmluvne dohodnutého miesta. Platobné podmienky zákazníkov neobsahujú významné finančné komponenty.

Spoločnosť poskytuje transportné služby súvisiace s dodaním tovaru zákazníkovi pred prevodom kontroly nad tovarom zákazníkovi. Tieto transportné služby nepredstavujú samostatnú povinnosť plniť a Spoločnosť ich vyhodnotila ako nevýznamné.

**Mondi SCP, a. s.**  
**POZNÁMKY K INDIVIDUÁLNÝM FINANČNÝM VÝKAZOM**  
**za rok končiaci sa 31. decembra 2021**

Výnosy zo zmlúv zo zákazníkmi (okrem výnosov z poskytovania služieb) podľa krajín a regiónov :

<i>V tis. €</i>	<i>Rok končiaci sa 31. decembra 2021</i>	<i>Rok končiaci sa 31. decembra 2020</i>
Slovensko	34 241	30 722
Východná Európa	26 990	42 071
Západná Európa	525 065	357 178
Južná Afrika	7	-
<b>Celkom</b>	<b>586 303</b>	<b>429 971</b>

Výnosy zo zmlúv zo zákazníkmi (okrem výnosov z poskytovania služieb) podľa produktov :

<i>V tis. €</i>	<i>Rok končiaci sa 31. decembra 2021</i>	<i>Rok končiaci sa 31. decembra 2020</i>
Papier	532 363	359 218
Celulóza	43 777	62 782
<b>Výnosy z predaja produkcie z hlavných činností spoločnosti</b>	<b>576 140</b>	<b>422 000</b>
Energie	7 900	6 401
Ostatné	2 263	1 570
<b>Výnosy z predaja produkcie z vedľajších činností spoločnosti</b>	<b>10 163</b>	<b>7 971</b>
<b>Celkom</b>	<b>586 303</b>	<b>429 971</b>

**Mondi SCP, a. s.**  
**POZNÁMKY K INDIVIDUÁLNYM FINANČNÝM VÝKAZOM**  
**za rok končiaci sa 31. decembra 2021**

Výnosy zo zmlúv zo zákazníkmi (okrem výnosov z poskytovania služieb) mimo Skupiny Mondi podľa produktov:

<i>V tis. €</i>	<i>Rok končiaci sa 31. decembra 2021</i>	<i>Rok končiaci sa 31. decembra 2020</i>
Celulóza	35 406	53 223
Papier	21 715	19 438
<b>Výnosy z predaja produkcie z hlavných činností spoločnosti</b>	<b>57 121</b>	<b>72 661</b>
Energie	7 875	6 399
Ostatné	1 965	1 518
<b>Výnosy z predaja produkcie z vedľajších činností spoločnosti</b>	<b>9 840</b>	<b>7 917</b>
<b>Celkom</b>	<b>66 961</b>	<b>80 578</b>

Žiadny z externých zákazníkov nemal tržby vyššie ako 10% z celkových externých tržieb za obidva roky.

Spoločnosť nemá ani v jednom roku žiadne významné aktíva ani záväzky vyplývajúce zo zmlúv zo zákazníkmi. Žiadne náklady vyplývajúce zo zmlúv zo zákazníkmi neboli kapitalizované. Spoločnosť v poznámkach neuvádza informáciu o ostatných záväzkoch z plnení zo zmlúv zo zákazníkmi, ktoré majú pôvodnú očakávanú dobu trvania 1 rok a menej, ako to dovoľuje IFRS 15.

Výnosy zo zmlúv so spriaznenými stranami (okrem výnosov z poskytovania služieb) v rámci Skupiny Mondi podľa produktov :

<i>V tis. €</i>	<i>Rok končiaci sa 31. decembra 2021</i>	<i>Rok končiaci sa 31. decembra 2020</i>
Papier	510 648	339 780
Celulóza	8 371	9 559
<b>Výnosy z predaja produkcie z hlavných činností spoločnosti</b>	<b>519 019</b>	<b>349 339</b>
Ostatné	324	54
<b>Výnosy z predaja produkcie z vedľajších činností spoločnosti</b>	<b>324</b>	<b>54</b>
<b>Celkom</b>	<b>519 343</b>	<b>349 393</b>

**Mondi SCP, a. s.**  
**POZNÁMKY K INDIVIDUÁLNYM FINANČNÝM VÝKAZOM**  
**za rok končiaci sa 31. decembra 2021**

Výnosy zo zmlúv so spriaznenými stranami (okrem výnosov z poskytovania služieb) v rámci Skupiny Mondi podľa zákazníkov :

<i>V tis. €</i>	<i>Rok končiaci sa 31. decembra 2021</i>	<i>Rok končiaci sa 31. decembra 2020</i>
Mondi Paper Sales, Gmbh, Rakúsko	510 241	339 621
Mondi Neusiedler, GmbH, Rakúsko	8 371	9 559
Mondi Syktyvkar, Rusko	461	209
SLOWWOOD Ružomberok, a. s., Slovensko	257	-
Richards Bay, Juhoafrická republika	7	-
Strážna služba VLA-STA, s. r. o., Slovensko	5	4
Mondi Swiecie, SA, Poľsko	1	-
<b>Celkom</b>	<b>519 343</b>	<b>349 393</b>

## 6. SPOTREBA SUROVÍN A MATERIÁLU

Analýza spotreby surovín a materiálu za obdobie:

<i>V tis. €</i>	<i>Rok končiaci sa 31. decembra 2021</i>	<i>Rok končiaci sa 31. decembra 2020</i>
Suroviny, priamy a doplnkový materiál (drevo, celulóza, chemikálie, iné)	270 698	206 990
Energie	86 699	33 023
Údržba	34 153	29 494
Obaly	11 720	8 923
Ostatné (výrobné služby, voda, iné)	12 718	9 962
<b>Celkom</b>	<b>415 988</b>	<b>288 392</b>

**Mondi SCP, a. s.**  
**POZNÁMKY K INDIVIDUÁLNYM FINANČNÝM VÝKAZOM**  
**za rok končiaci sa 31. decembra 2021**

---

## **7. SPOTREBA OSTATNÝCH SLUŽIEB**

Analýza spotreby ostatných služieb spoločnosti za obdobie:

<i>V tis. €</i>	<i>Rok končiaci sa 31. decembra 2021</i>	<i>Rok končiaci sa 31. decembra 2020</i>
Manažérske a marketingové služby	8 969	6 452
Outsourcing	3 459	3 029
Právne, poradenské a audítorské služby	2 499	2 892
IT a telekomunikačné služby	2 302	2 089
Bezpečnosť a ochrana zdravia pri práci	2 085	2 055
Prenájom zamestnancov a náklady na kontraktorov	2 258	2 049
Poistenie	3 534	1 552
Starostlivosť o nevýrobné objekty	1 496	1 333
Náklady spojené s predajom	2 248	1 036
Prenájom	1 284	943
Náklady na reklamu	619	652
Čistenie technologických zariadení	603	586
Dane a poplatky	556	567
Personálne služby, cestovné náhrady	719	549
Ostatné	3 409	2 221
<b>Celkom</b>	<b>36 040</b>	<b>28 005</b>

---

Právne, poradenské a audítorské služby zahŕňajú audítorské služby v hodnote 93 tis. Eur (2020: 88 tis. Eur).

## **8. OSOBNÉ NÁKLADY**

Osobné náklady za obdobie predstavujú nasledovné kategórie:

<i>V tis. €</i>	<i>Rok končiaci sa 31. decembra 2021</i>	<i>Rok končiaci sa 31. decembra 2020</i>
Mzdové náklady	33 000	29 029
Sociálne náklady	11 979	10 587
Ostatné	1 582	1 153
<b>Celkom</b>	<b>46 561</b>	<b>40 769</b>

---

## 9. OSTATNÉ PREVÁDZKOVÉ VÝNOSY A NÁKLADY

Ostatné prevádzkové výnosy a náklady za obdobie predstavujú nasledovné kategórie:

<i>V tis. €</i>	<i>Rok končiaci sa 31. decembra 2021</i>	<i>Rok končiaci sa 31. decembra 2020</i>
Výnos z precenenia finančného záväzku spojeného s nadobudnutím podielov v dcérskych spoločnostiach	-	4 575
Štátna kompenzácia ceny elektriny za predchádzajúci rok	3 093	3 104
Výnosy zo súdnych sporov za minulé roky	1 483	-
Vratka poistného z minulých rokov	282	-
Zisk/(strata) z predaja dlhodobého majetku	15	92
Náhrady od poisťovne	-	16
Spotrebná daň zo zemného plynu z minulých rokov	(786)	-
Bonusy dodávateľom z minulých rokov	(240)	-
Ostatné	(45)	22
<b>Celkom</b>	<b>3 802</b>	<b>7 809</b>

Výnos zo súdneho sporu predstavuje ukončený súdny spor so spoločnosťou Fortischem, Nováky, za dodávku chemikálií týkajúcich sa minulých rokov, ktorý bol vedený zo strany skupiny Mondí.

## 10. FINANČNÉ VÝNOSY A FINANČNÉ NÁKLADY

Analýza finančných nákladov za obdobie:

<i>V tis. €</i>	<i>Pozn.</i>	<i>Rok končiaci sa 31. decembra 2021</i>	<i>Rok končiaci sa 31. decembra 2020</i>
Nákladové úroky		1 135	938
Nákladové úroky súvisiace so záväzkom spojeným s obstarávaním finančných investícií (diskontovanie)	24	-	28
<b>Finančné náklady celkom</b>		<b>1 135</b>	<b>966</b>

**Mondi SCP, a. s.**  
**POZNÁMKY K INDIVIDUÁLNYM FINANČNÝM VÝKAZOM**  
**za rok končiaci sa 31. decembra 2021**

**11. DAŇ Z PRÍJMU**

Analýza dane z príjmu za obdobie:

<i>V tis. €</i>	<i>Pozn.</i>	<i>Rok končiaci sa 31. decembra 2021</i>	<i>Rok končiaci sa 31. decembra 2020</i>
Splatná daň		1 171	2 539
Odložená daň	22	635	(1 331)
<b>Daň z príjmov za rok</b>		<b>1 806</b>	<b>1 208</b>

Daň z príjmov sa vypočíta pomocou sadzby 21% zo zdaniteľného zisku za rok 2021 a 2020.

Odsúhlasenie celkovej dane za rok s účtovným ziskom je uvedené v nasledujúcej tabuľke:

	<i>Rok končiaci sa 31. decembra 2021</i>		<i>Rok končiaci sa 31. decembra 2020</i>	
	<i>v tis. €</i>	<i>%</i>	<i>v tis. €</i>	<i>%</i>
Zisk pred zdanením	11 427		16 285	
Daň vypočítaná lokálnou sadzbou dane z príjmov	2 400	21,0	3 420	21,0
Trvalé rozdiely	223		(895)	
Daňová úľava	(656)		(1 234)	
Časové a ostatné rozdiely	(161)		(83)	
<b>Daň z príjmov a efektívna sadzba dane</b>	<b>1 806</b>	<b>15,8</b>	<b>1 208</b>	<b>7,4</b>

Trvalé rozdiely za rok 2020 zahŕňajú daň vo výške (961) tis. Eur, ktorá pripadá na precenenie záväzku z kúpy finančných investícií v rakúskych spoločnostiach.

Spoločnosť si za rok 2021 uplatnila úľavu na dani z príjmov vo výške 656 tis. Eur (2020: 1 234 tis. Eur), ktorú dostala v rámci poskytnutej investičnej pomoci v celkovej výške 48 836 tis. Eur na realizáciu investičného zámeru spojeného s obstaraním nového papierenského stroja a súvisiacej infraštruktúry.

Definitívne rozhodnutie o uplatnení úľavy na dani za rok 2021 bude prijaté až v rámci prípravy daňového priznania za rok 2021.

Analýza splatnej daňovej pohľadávky/(záväzku) :

<i>V tis. €</i>	<i>2021</i>	<i>2020</i>
K 1. januáru	2 303	2 412
Platba záväzku/(Príjem pohľadávky) z predchádzajúceho roka	(2 157)	(1 803)
Náklad minulého roka	(146)	(609)
Náklad bežného roka	(1 680)	(3 164)
Zaplatené preddavky za bežný rok	866	4 233
Daňová úľava	654	1 234
<b>K 31. decembru</b>	<b>(160)</b>	<b>2 303</b>

Súvisiace poznámky č. 1 až 31 predstavujú integrálnu súčasť tejto individuálnej účtovnej závierky

**Mondi SCP, a. s.**  
**POZNÁMKY K INDIVIDUÁLNYM FINANČNÝM VÝKAZOM**  
**za rok končiaci sa 31. decembra 2021**

**12. NEHMOTNÝ MAJETOK**

Analýza pohybov nehmotného majetku za rok končiaci 31. decembra 2021 a 31. decembra 2020:

<i>V tis. €</i>	<i>Nehmotný majetok</i>	
	2021	2020
<b>Obstarávacia cena</b>		
K 1. januáru	7 544	7 971
Prírastky	501	227
Presuny a reklasifikácia	466	142
Úbytky	(60)	(796)
<b>K 31. decembru</b>	<b>8 451</b>	<b>7 544</b>
<b>Amortizácia</b>		
K 1. januáru	7 007	7 567
Ročný odpis	332	236
Úbytky	(60)	(796)
<b>K 31. decembru</b>	<b>7 279</b>	<b>7 007</b>
<b>Účtovná hodnota</b>		
K 1. januáru	537	404
K 31. decembru	1 172	537

Nehmotný majetok predstavuje software a obstarávaný nehmotný majetok (software).

Nehmotný majetok má časovo obmedzenú životnosť počas ktorej sa odpisuje.

Software sa odpisuje po dobu štyroch rokov.

Obstarávaný nehmotný majetok k 31. decembru 2021 bol vo výške 26 tis. Eur (k 31. decembru 2020 vo výške 5 tis. Eur).

Mondi SCP, a. s.  
**POZNÁMKY K INDIVIDUÁLNYM FINANČNÝM VÝKAZOM**  
 za rok končiaci sa 31. decembra 2021

**13. BUDOVY, STAVBY, STROJE A ZARIADENIA**

Analýza pohybov budov, stavieb, strojov a zariadení za rok končiaci 31. decembra 2021:

V tis. €	Pozemky a budovy	Stroje a zariadenia	Obstarávaný majetok a preddavky	Ostatný dlhodobý hmotný majetok	Celkom
<b>Obstarávacia cena</b>					
K 1. januáru 2021	235 302	1 148 248	250 895	13 446	1 647 891
Prírastky	-	-	59 515	-	59 515
Úbytky	(600)	(9 395)	-	(98)	(10 093)
Presuny a reklasifikácia	88 772	198 625	(293 952)	6 465	(90)
<b>K 31. decembru 2021</b>	<b>323 474</b>	<b>1 337 478</b>	<b>16 458</b>	<b>19 813</b>	<b>1 697 223</b>
<b>Oprávky a zníženie hodnoty</b>					
K 1. januáru 2021	122 201	832 844	-	10 837	965 882
Ročný odpis a zníženie hodnoty	8 277	41 280	-	828	50 385
Úbytky	(600)	(9 395)	-	(97)	(10 092)
Reklasifikácia	-	376	-	-	376
<b>K 31. decembru 2021</b>	<b>129 878</b>	<b>865 105</b>	<b>-</b>	<b>11 568</b>	<b>1 006 551</b>
<b>Účtovná hodnota</b>					
K 1. januáru 2021	113 101	315 404	250 895	2 609	682 009
K 31. decembru 2021	193 596	472 373	16 458	8 245	690 672

Analýza pohybov budov, stavieb, strojov a zariadení za rok končiaci 31. decembra 2020:

V tis. €	Pozemky a budovy	Stroje a zariadenia	Obstarávaný majetok a preddavky	Ostatný dlhodobý hmotný majetok	Celkom
<b>Obstarávacia cena</b>					
K 1. januáru 2020	226 390	1 119 532	155 937	13 024	1 514 883
Prírastky	-	-	134 628	-	134 628
Úbytky	(265)	(1 104)	-	(109)	(1 478)
Presuny a reklasifikácia	9 177	29 820	(39 670)	531	(142)
<b>K 31. decembru 2020</b>	<b>235 302</b>	<b>1 148 248</b>	<b>250 895</b>	<b>13 446</b>	<b>1 647 891</b>
<b>Oprávky a zníženie hodnoty</b>					
K 1. januáru 2020	115 874	795 827	-	10 482	922 183
Ročný odpis a zníženie hodnoty	6 437	38 121	-	464	45 022
Úbytky	(110)	(1 104)	-	(109)	(1 323)
<b>K 31. decembru 2020</b>	<b>122 201</b>	<b>832 844</b>	<b>-</b>	<b>10 837</b>	<b>965 882</b>
<b>Účtovná hodnota</b>					
K 1. januáru 2020	110 516	323 705	155 937	2 542	592 700
K 31. decembru 2020	113 101	315 404	250 895	2 609	682 009

Súvisiace poznámky č. 1 až 31 predstavujú integrálnu súčasť tejto individuálnej účtovnej závierky

**Mondi SCP, a. s.**  
**POZNÁMKY K INDIVIDUÁLNYM FINANČNÝM VÝKAZOM**  
**za rok končiaci sa 31. decembra 2021**

Prírastok dlhodobého majetku predstavovali predovšetkým výdavky na realizáciu investičného zámeru spojeného s obstaraním nového papierenského stroja a súvisiacej infraštruktúry.

Životnosti jednotlivých druhov majetku sú popísané v poznámke 3 bod g).

Spôsob a výška poistenia dlhodobého nehmotného, hmotného majetku a zásob je uvedená v nasledujúcej tabuľke (v tis. Eur):

Predmet poistenia	Druh poistenia	Výška poistenia	
		31. december 2021	31. december 2020
Osobné automobily	proti odcudzeniu, havarijné	82	82
Budovy, stroje a zariadenia	proti živelným pohromám	1 757 645	1 712 044
Stroje a zariadenia	proti poškodeniu	1 283 574	1 255 714
Zásoby	proti živelným pohromám	59 023	60 257

Spoločnosť nevykázala žiadny založený majetok. Na majetok spoločnosti sa neviažu žiadne ťarchy obmedzujúce nakladanie s dlhodobým hmotným a nehmotným majetkom.

Spoločnosť nemá žiadny dlhodobý hmotný a nehmotný majetok vo vlastníctve iných subjektov.

#### 14. INVESTÍCIE V DCÉRSKYCH SPOLOČNOSTIACH

Prehľad údajov o dcérskych spoločnostiach k 31. decembru 2021:

Obchodné meno a sídlo spoločnosti	Obstarávacia cena	Opravná položka	Nominálna hodnota akcie	Podiel na ZI	Vlastné imanie*	Výsledok hospodárenia*
	v tis. €	v tis. €	v €	v %	v tis. €	v tis. €
Obaly S O L O, s. r. o., Ružomberok, SK	3 935	-	-	100	4 850	3
SLOWWOOD Ružomberok, a. s., Ružomberok, SK	393	-	3 319,39	66	899	71
Strážna služba VLA-STA, s. r. o., Ružomberok, SK	6	-	-	100	258	59
Mondi Neusiedler, GmbH, Hausmening, Rakúsko	64 570	(4 143)	-	94,90	7 382	(15 117)
Ybbstaler Zellstoff, GmbH, Kematen, Rakúsko	6 376	-	-	94,90	7 716	2 638
Slovpaper Recycling, s. r. o., Ružomberok, SK	495	-	-	85	(292)	82
<b>Celkom</b>	<b>75 775</b>	<b>(4 143)</b>	<b>x</b>	<b>x</b>	<b>x</b>	<b>x</b>

**Mondi SCP, a. s.**  
**POZNÁMKY K INDIVIDUÁLNYM FINANČNÝM VÝKAZOM**  
**za rok končiaci sa 31. decembra 2021**

Prehľad údajov o dcérskych spoločnostiach k 31. decembru 2020:

<b>Obchodné meno a sídlo spoločnosti</b>	<b>Obstarávacia cena v tis. €</b>	<b>Opravná položka v tis. €</b>	<b>Nominálna hodnota akcie v €</b>	<b>Podiel na ZI v %</b>	<b>Vlastné imanie* v tis. €</b>	<b>Výsledok hospodárenia* v tis. €</b>
Obaly S O L O, s. r. o., Ružomberok, SK	3 935	-	-	100	4 847	(17)
SLOWWOOD Ružomberok, a. s., Ružomberok, SK	393	-	3 319,39	66	828	(25)
Strážna služba VLA-STA, s. r. o., Ružomberok, SK	6	-	-	100	195	4
Mondi Neusiedler, GmbH, Hausmening, Rakúsko	50 335	(4 143)	-	94,90	7 389	6 483
Ybbstaler Zellstoff, GmbH, Kematen, Rakúsko	6 376	-	-	94,90	5 059	(2 298)
Slovpaper Recycling, s. r. o., Ružomberok, SK	495	-	-	85	(374)	(248)
<b>Celkom</b>	<b>61 540</b>	<b>(4 143)</b>	<b>x</b>	<b>x</b>	<b>x</b>	<b>x</b>

Hlasovacie práva v spoločnostiach sú zhodné s podielom na základnom imaní.

\*) *Vlastné imanie a výsledok hospodárenia podľa slovenských účtovných štandardov pri slovenských spoločnostiach a podľa IFRS u rakúskych spoločností. Údaje nie sú overené audítorom.*

Spoločnosť nemá k 31.12.2021 ani k 31.12.2020 nemala žiadne pridružené spoločnosti ani spoločné podniky.

Analýza pohybov investícií v dcérskych spoločnostiach za rok končiaci 31. decembra 2021 a 31. decembra 2020:

<b>V tis. €</b>	<b>2021</b>	<b>2020</b>
<b>Obstarávacia cena</b>		
K 1. januáru	61 540	61 540
Prírastky	14 235	-
<b>K 31. decembru</b>	<b>75 775</b>	<b>61 540</b>
<b>Opravná položka</b>		
K 1. januáru	4 143	4 143
Prírastky	-	-
<b>K 31. decembru</b>	<b>4 143</b>	<b>4 143</b>
<b>Účtovná hodnota</b>		
K 1. januáru	57 397	57 397
K 31. decembru	71 632	57 397

Spoločnosť v roku 2021 uskutočnila dodatočný vklad do vlastného imania dcérskej spoločnosť Mondi Neusiedler, GmbH, Rakúsko, vo výške 14 235 tis. Eur.

Informácie ohľadne zníženia hodnoty investícií v dcérskych spoločnostiach sú v poznámke 4 (ii).

Súvisiace poznámky č. 1 až 31 predstavujú integrálnu súčasť tejto individuálnej účtovnej závierky

Mondi SCP, a. s.  
**POZNÁMKY K INDIVIDUÁLNYM FINANČNÝM VÝKAZOM**  
za rok končiaci sa 31. decembra 2021

## 15. ZÁSoby

Prehľad údajov o zásobách :

V tis. €	31. december 2021	31. december 2020
Suroviny, materiál a náhradné diely	27 252	31 170
Nedokončená výroba a polotovary vlastnej výroby	15 982	11 908
Hotové výrobky	20 038	10 334
<b>Celkom</b>	<b>63 272</b>	<b>53 412</b>

Obstarávacia cena zásob účtovaná ako náklad je vykázaná v poznámke 6.

Zásoby uvedené v tabuľke vyššie sú po opravnej položke.

Spoločnosť má k 31. decembru 2021 vytvorenú opravnú položku vo výške 16 022 tis. Eur (2020: 15 778 tis. Eur) k zastaraným a pomaly obrátkovým zásobám na základe podrobnej analýzy jednotlivých položiek zásob, ktorú vykonala Spoločnosť ku koncu roka a na základe testovania čistej realizačnej hodnoty zásob.

Spoločnosť prehodnotila opravné položky k zásobám a usúdila, že sú vytvorené v dostatočnej výške.

Pohyby v opravnej položke ku zásobám :

V tis. €	2021	2020
K 1. januáru	15 778	15 391
Tvorba	445	431
Použitie a zrušenie	(201)	(44)
<b>K 31. decembru</b>	<b>16 022</b>	<b>15 778</b>

## 16. POHLĎÁVKY Z OBCHODNÉHO STYKU A OSTATNÉ POHLĎÁVKY

Prehľad údajov o dlhodobých pohľadávkach z obchodného styku a ostatných pohľadávkach Spoločnosti:

V tis. €	31. december 2021	31. december 2020
Ostatné pohľadávky	696	-
<b>Celkom</b>	<b>696</b>	<b>-</b>

Dlhodobé ostatné pohľadávky Spoločnosti predstavuje pohľadávka zo súdneho sporu z minulých období, ktorý bol ukončený v priebehu roka 2021.

**Mondi SCP, a. s.**  
**POZNÁMKY K INDIVIDUÁLNYM FINANČNÝM VÝKAZOM**  
**za rok končiaci sa 31. decembra 2021**

Prehľad údajov o krátkodobých pohľadávkach z obchodného styku a ostatných pohľadávkach:

<i>V tis. €</i>	<b>31. december 2021</b>	<b>31. december 2020</b>
Pohľadávky z predaja výrobkov a služieb	94 116	49 445
Daňové pohľadávky	8 578	7 475
Poskytnuté preddavky	1 332	912
Ostatné pohľadávky	417	6
<b>Celkom</b>	<b>104 443</b>	<b>57 838</b>

Spoločnosť má k 31. decembru 2021 vytvorenú opravnú položku na odhadované nevyhľaditeľné pohľadávky z predaja výrobkov a ostatné pohľadávky vo výške 109 tis. Eur (2020: 107 tis. Eur).

Výška opravnej položky sa určila na základe skúseností s neúspešným inkasom takýchto pohľadávok v minulosti. Podľa názoru vedenia Spoločnosti účtovná hodnota pohľadávok z obchodného styku a ostatných pohľadávok zodpovedá približne ich reálnej hodnote.

Rozdelenie pohľadávok z predaja výrobkov a služieb a ostatných pohľadávok podľa splatnosti je uvedené v nasledujúcej tabuľke (v brutto hodnote):

<i>V tis. €</i>	<b>31. december 2021</b>	<b>31. december 2020</b>
Do lehoty splatnosti	103 230	56 377
Po lehote splatnosti	1 322	1 568
<b>Celkom</b>	<b>104 552</b>	<b>57 945</b>

Spoločnosť neprijala žiadne zábezpeky ani iné formy ručenia za svoje pohľadávky. Riziko nezinkasovania pohľadávok je kryté poisťným programom skupiny Mondi a EXIM Bankou. Spoločnosť nemá zriadené záložné právo na pohľadávky.

## 17. PENIAZE A PEŇAŽNÉ EKVIVALENTY

Peniaze a peňažné ekvivalenty predstavujú zostatky na bankových účtoch a pokladničnú hotovosť, ktoré zahŕňajú peniaze spoločnosti a krátkodobé bankové vklady s pôvodnou splatnosťou do troch mesiacov. Účtovná hodnota týchto aktív sa približne rovná ich reálnej hodnote.

Na peniaze a peňažné ekvivalenty sa neviažu žiadne ťarchy obmedzujúce nakladanie s týmto majetkom.

Pre účely výkazu peňažných tokov zahŕňajú peňažné prostriedky a peňažné ekvivalenty aj kontokorentné účty.

<i>V tis. €</i>	<i>31. december 2021</i>	<i>31. december 2020</i>
Peniaze a peňažné ekvivalenty	1 018	393
<b>Celkom</b>	<b>1 018</b>	<b>393</b>

## 18. ZÁKLADNÉ IMANIE

Základné imanie je vo forme akcií na doručiteľa. K 31. decembru 2021 a 2020 bol celkový počet vydaných akcií 4 635 034 s nominálnou hodnotou akcie 33,193919 Eur. Všetky akcie spoločnosti boli splatené. Žiadna z akcií spoločnosti nie je kótovaná na burze cenných papierov.

## 19. OSTATNÉ SÚČASTI VLASTNÉHO IMANIA

Ostatné súčasti vlastného imania pozostávali k 31. decembru 2021 z kapitálových a ostatných fondov.

Kapitálové fondy sú vykázané v celkovej výške 87 550 tis. Eur. V rámci kapitálových fondov sú vykázané zákonný rezervný fond vo výške 48 330 tis. Eur, štatutárne fondy vo výške 36 152 tis. Eur a dodatočne splatený kapitál vo výške 3 068 tis. Eur.

Ostatné fondy obsahujú fond tvorený z poistno-matematickej straty na zamestnanecké požitky po ukončení pracovného pomeru, fond z precenenia vkladu pri vzniku spoločnosti Obaly S O L O, s. r. o. a fond z rozdielu, ktorý vznikol pri kúpe časti podniku Obaly S O L O, s. r. o., v celkovej výške (871) tis. Eur, k 31. decembru 2020.

## 20. PROGRAM ZAMESTNANECKÝCH POŽITKOV

Spoločnosť odhadla rezervu na odchodné a iné dlhodobé zamestnanecké požitky na základe poistno-matematického ocenenia.

Program dlhodobých zamestnaneckých požitkov je program spoločnosti so stanovenými požitkami, podľa ktorého majú zamestnanci nárok na jednorazový príspevok pri odchode do starobného alebo invalidného dôchodku vo výške určitého percenta priemernej ročnej mzdy v spoločnosti a v závislosti od stanovených podmienok aj na pravidelný vernostný príspevok a odmenu pri životnom jubileu. K 31. decembru 2020 sa tento program vzťahoval na všetkých zamestnancov Spoločnosti. K tomuto dátumu bol program tzv. nekrytý finančnými zdrojmi, teda bez osobitne určených aktív slúžiacich na krytie záväzkov, ktoré z neho vyplývajú.

**Mondi SCP, a. s.**  
**POZNÁMKY K INDIVIDUÁLNYM FINANČNÝM VÝKAZOM**  
**za rok končiaci sa 31. decembra 2021**

Programy stanovených zamestnaneckých požitkov sú vystavené nasledovným rizikám:

*Riziko investície (volatilita aktív)*

Súčasná hodnota čistých záväzkov/aktív z požitkov po skončení zamestnania je kalkulovaná použitím diskontnej sadzby determinovanej s odkazom na výnosy vysoko kvalitných podnikových dlhopisov. V súčasnosti majú aktíva plánu relatívne vyrovnané investície v majetkových a dlhových cenných papieroch. Z dôvodu dlhodobej povahy záväzkov z programu zamestnaneckých požitkov správne rady považujú za primerané, že odôvodnená časť aktív plánu by mala byť investovaná do majetkových cenných papierov.

*Úrokové riziko*

Zníženie úrokovej sadzby pri podnikových dlhopisoch zvýši záväzky z plánu, avšak toto bude čiastočne kompenzované zvýšením hodnoty fixnej sadzby dlhových nástrojov plánu.

*Riziko dĺžky života*

Súčasná hodnota čistých záväzkov/aktív z požitkov po skončení zamestnania je kalkulovaná s odvolaním sa na najlepší odhad úmrtnosti účastníkov plánu počas a aj po skončení zamestnania. Zvýšenie očakávanej dĺžky života účastníkov plánu zvýši záväzky z plánu.

*Riziko miezd*

Súčasná hodnota čistých záväzkov/aktív zo požitkov po skončení zamestnania je kalkulovaná s odvolaním sa na budúce zárobky účastníkov plánu. Zvýšenie zárobkov účastníkov plánu zvýši záväzky z plánu.

Analýza očakávanej splatnosti nediskontovaných požitkov (odchodné do dôchodku) po skončení zamestnania je uvedená v nasledovnej tabuľke:

<i>V tis. €</i>	<b>31. december 2021</b>	<b>31. december 2020</b>
Do jedného roka	95	73
1 – 2 roky	73	124
2 – 5 rokov	284	283
Nad 5 rokov	3 012	3 053
<b>Celkom</b>	<b>3 464</b>	<b>3 533</b>

Kľúčové poistno-matematické predpoklady:

	<b>Rok končiaci sa 31. decembra 2021</b>	<b>Rok končiaci sa 31. decembra 2020</b>
Reálna diskontná sadzba p. a.	0,6%	0,6%
Inflácia	3,2%	1,7%
Fluktuácia zamestnancov p. a.	1,0%	1,0%
Vek odchodu do dôchodku, muži/ženy	63/63	63/63
Tabuľka úmrtnosti a invalidity	Pre Slovenskú Republiku za rok 2012	Pre Slovenskú Republiku za rok 2012
Očakávaný nárast miezd	2,5%	2,5%
Budúci rast dôchodkov	2,0%	2,0%

Súvisiace poznámky č. 1 až 31 predstavujú integrálnu súčasť tejto individuálnej účtovnej závierky

**Mondi SCP, a. s.**  
**POZNÁMKY K INDIVIDUÁLNYM FINANČNÝM VÝKAZOM**  
**za rok končiaci sa 31. decembra 2021**

Prehľad údajov o záväzkoch z programu zamestnaneckých požitkov za rok končiaci sa 31. decembra 2021:

<i>V tis. €</i>	<i>Záväzok z nároku na odchodné</i>	<i>Záväzok z požitkov z jubileí</i>	<i>Spolu</i>
K 1. januáru 2021	2 002	2 082	4 084
Prírastky	68	335	403
Použitie	(70)	(215)	(285)
<b>K 31. decembru 2021</b>	<b>2 000</b>	<b>2 202</b>	<b>4 202</b>

Prehľad údajov o záväzkoch z programu zamestnaneckých požitkov za rok končiaci sa 31. decembra 2020:

<i>V tis. €</i>	<i>Záväzok z nároku na odchodné</i>	<i>Záväzok z požitkov z jubileí</i>	<i>Spolu</i>
K 1. januáru 2020	1 880	2 181	4 061
Prírastky	182	105	287
Použitie	(60)	(204)	(264)
<b>K 31. decembru 2020</b>	<b>2 002</b>	<b>2 082</b>	<b>4 084</b>

Účtované do výkazu ziskov a strát a ostatného súhrnného výsledku:

<i>V tis. €</i>	<i>Rok končiaci sa 31. decembra 2021</i>	<i>Rok končiaci sa 31. decembra 2020</i>
<i>Zisk za účtovné obdobie</i>		
Záväzky z programu zamestnaneckých požitkov	(179)	51
<i>Ostatné súhrnné zisky a straty</i>		
Poistno-matematicky zisk/(strata) k rezervám z programu zamestnaneckých požitkov	62	(73)
<b>Celkom</b>	<b>(117)</b>	<b>(22)</b>

Analýza citlivosti záväzku z nároku na odchodné za rok končiaci 31.12.2021:

	<i>Citlivosť 1</i>	<i>Hlavný predpoklad</i>	<i>Citlivosť 2</i>
Diskontná sadzba	(0,4%)	0,6%	1,6%
Čistý záväzok zo stanovených zamestnaneckých požitkov (z nároku na odchodné)	2 241	2 000	1 797
Inflácia	2,2%	3,2%	4,2%
Čistý záväzok zo stanovených zamestnaneckých požitkov (z nároku na odchodné)	1 785	2 000	2 250

**Mondi SCP, a. s.**  
**POZNÁMKY K INDIVIDUÁLNYM FINANČNÝM VÝKAZOM**  
**za rok končiaci sa 31. decembra 2021**

Analýza citlivosti záväzku z nároku na odchodné za rok končiaci 31.12.2020:

	<i>Citlivosť 1</i>	<i>Hlavný predpoklad</i>	<i>Citlivosť 2</i>
Diskontná sadzba	(0,4%)	0,6%	1,6%
Čistý záväzok zo stanovených zamestnaneckých požitkov (z nároku na odchodné)	2 248	2 002	1 794
Inflácia	0,7%	1,7%	2,7%
Čistý záväzok zo stanovených zamestnaneckých požitkov (z nároku na odchodné)	1 782	2 002	2 257

Analýza citlivosti záväzku z požitkov z nároku na odchodné za rok končiaci 31.decembra 2021 a 31.decembra 2020 ukázala, že zmena +/- 1% diskontnej sadzby a inflácie nemajú významný vplyv na hodnotu čistého záväzku zo stanovených zamestnaneckých požitkov.

## 21. ÚVERY A PÔŽIČKY

Analýza krátkodobých pôžičiek Spoločnosti:

<i>V tis. €</i>	<i>31. december 2021</i>	<i>31. december 2020</i>
Krátkodobé bankové úvery	14 000	-
Overdraft	28	-
<b>Celkom</b>	<b>14 028</b>	<b>-</b>

Pohyby krátkodobých pôžičiek od externých strán:

<i>V tis. €</i>	<i>2021</i>	<i>2020</i>
K 1. januáru	-	-
Čerpanie pôžičiek	14 028	-
<b>K 31. decembru</b>	<b>14 028</b>	<b>-</b>

Analýza dlhodobých pôžičiek Spoločnosti:

<i>V tis. €</i>	<i>31. december 2021</i>	<i>31. december 2020</i>
Dlhodobé bankové úvery	56 000	-
<b>Celkom</b>	<b>56 000</b>	<b>-</b>

Súvisiace poznámky č. 1 až 31 predstavujú integrálnu súčasť tejto individuálnej účtovnej závierky

**Mondi SCP, a. s.**  
**POZNÁMKY K INDIVIDUÁLNYM FINANČNÝM VÝKAZOM**  
**za rok končiaci sa 31. decembra 2021**

Pohyby dlhodobých pôžičiek od externých strán:

<i>V tis. €</i>	<b>2021</b>	<b>2020</b>
K 1. januáru	-	-
Čerpanie pôžičiek	56 000	-
Nákladové úroky	109	-
Vyplatené úroky	(109)	-
<b>K 31. decembru</b>	<b>56 000</b>	<b>-</b>

Spoločnosť načerpala v UniCredit Bank Czech Republic and Slovakia, a.s. dlhodobý úver v hodnote 70 000 tis. Eur učený na financovanie všeobecných potrieb firmy. Úroková sadzba je 6M EURIBOR + 0,29% p.a. Úverová zmluva neobsahuje žiadne kovenanty.

## 22. ODLOŽENÝ DAŇOVÝ ZÁVÄZOK

V nasledujúcom prehľade sa uvádzajú najvýznamnejšie odložené daňové záväzky a pohľadávky spoločnosti a ich pohyby počas bežného účtovného obdobia:

<i>V tis. €</i>	<i>Rozdiel v zostatkových hodnotách dlhodobého majetku</i>	<i>Rozdiel v rezervách, opravných položkách a ostatné dočasné rozdiely</i>	<i>Celkom</i>
K 1. januáru 2021	37 963	(5 794)	32 169
Účtované do hospodárskeho výsledku	1 914	(1 279)	635
Účtované do vlastného imania	-	12	12
<b>K 31. decembru 2021</b>	<b>39 877</b>	<b>(7 061)</b>	<b>32 816</b>

V nasledujúcom prehľade sa uvádzajú najvýznamnejšie odložené daňové záväzky a pohľadávky spoločnosti a ich pohyby počas predchádzajúceho účtovného obdobia:

<i>V tis. €</i>	<i>Rozdiel v zostatkových hodnotách dlhodobého majetku</i>	<i>Rozdiel v rezervách, opravných položkách a ostatné dočasné rozdiely</i>	<i>Celkom</i>
K 1. januáru 2020	39 900	(6 385)	33 515
Účtované do hospodárskeho výsledku	(1 745)	414	(1 331)
Účtované do vlastného imania	-	(15)	(15)
Reklasifikácia	(192)	192	-
<b>K 31. decembru 2020</b>	<b>37 963</b>	<b>(5 794)</b>	<b>32 169</b>

**Mondi SCP, a. s.**  
**POZNÁMKY K INDIVIDUÁLNYM FINANČNÝM VÝKAZOM**  
**za rok končiaci sa 31. decembra 2021**

Všetky odložené daňové pohľadávky a záväzky sa vzájomne zúčtovali v súlade s účtovnou zásadou spoločnosti.

<i>V tis. €</i>	<b>31. december 2021</b>	<b>31. december 2020</b>
Odložené daňové záväzky	39 877	37 963
Odložené daňové pohľadávky	(7 061)	(5 794)
<b>Celkom</b>	<b>32 816</b>	<b>32 169</b>

Odložená daň z príjmov týkajúca sa položiek, ktoré sa neučtujú ako náklad alebo výnos, ale ako súčasť vlastného imania, bola účtovaná oproti týmto položkám vlastného imania.

Odložené daňové záväzky a pohľadávky podľa vekovej štruktúry:

<i>V tis. €</i>	<b>31. december 2021</b>	<b>31. december 2020</b>
<b>Odložené daňové záväzky</b>		
- splatné nad 12 mesiacov	46 112	39 630
- splatné do 12 mesiacov	(6 235)	(1 667)
<b>Medzisúčet</b>	<b>39 877</b>	<b>37 963</b>
<b>Odložené daňové pohľadávky</b>		
- splatné nad 12 mesiacov	(4 809)	(4 439)
- splatné do 12 mesiacov	(2 252)	(1 355)
<b>Medzisúčet</b>	<b>(7 061)</b>	<b>(5 794)</b>
<b>Celkom</b>	<b>32 816</b>	<b>32 169</b>

### 23. REZERVY

Prehľad údajov o dlhodobých rezervách za obdobie bežného roka:

<i>V tis. €</i>	<b>Rezerva na rekultiváciu skládky</b>
K 1. januáru 2021	2 518
Prírastky	51
Použitie/Zrušenie	-
<b>K 31. decembru 2021</b>	<b>2 569</b>

Súvisiace poznámky č. 1 až 31 predstavujú integrálnu súčasť tejto individuálnej účtovnej závierky

**Mondi SCP, a. s.**  
**POZNÁMKY K INDIVIDUÁLNYM FINANČNÝM VÝKAZOM**  
**za rok končiaci sa 31. decembra 2021**

Prehľad údajov o rezervách za obdobie predchádzajúceho roka:

<i>V tis. €</i>	<i>Rezerva na rekultiváciu skládky</i>
K 1. januáru 2020	2 459
Prírastky	96
Použitie	(37)
Presuny/Zrušenie	-
<b>K 31. decembru 2020</b>	<b>2 518</b>

Prírastok dlhodobej rezervy na rekultiváciu skládky predstavuje zaúčtovanie úrokov na úpravu hodnoty rezervy na čistú súčasnú hodnotu k 31. decembru 2021 vo výške 51 tis. Eur (v roku 2020 hodnotu 96 tis. Eur).

Environmentálna rezerva sa vytvára na rekultiváciu skládok odpadu v zmysle platnej environmentálnej legislatívy v Slovenskej republike.

Spoločnosť vlastní a prevádzkuje tri etapy skládky odpadu, u ktorých má zákonnú povinnosť ich rekultivovať po naplnení ich kapacity. Spoločnosť vytvára túto rezervu na základe očakávaných budúcich platieb vychádzajúcich z predpokladaného dátumu uzatvorenia týchto skládok.

Zostatok rezervy na prvú etapu skládky je 31 tis. Eur, táto bola uzavretá, čerpá sa na sanáciu nákladov spojených s jej monitorovaním. Druhá etapa skládky, ktorá má zostatok vo výške 1 014 tis. Eur, bola podľa plánu uzavretá do konca roka 2017 a s jej rekultiváciou sa začalo v roku 2018. Pri jej kalkulácii sa použila diskontná sadzba 8% a priemerná ročná inflácia 4,4%. Tretia etapa skládky, na ktorú je vytvorená rezerva vo výške 1 523 tis. Eur, sa pôvodne plánovala uzavrieť do konca roka 2025, nový predpoklad jej uzavretia je koniec roka 2022. Pri jej kalkulácii sa použila diskontná sadzba 6,97% a priemerná ročná inflácia 1,4%.

#### **24. ZÁVÄZKY Z OBCHODNÉHO STYKU A OSTATNÉ ZÁVÄZKY**

Prehľad údajov o záväzkoch z obchodného styku a ostatných záväzkoch:

<i>V tis. €</i>	<i>31. december 2021</i>	<i>31. december 2020</i>
Záväzky z obchodného styku	135 252	74 576
Záväzky z obchodného styku investičného charakteru	13 974	26 096
Ostatné záväzky	11 706	8 670
<b>Celkom</b>	<b>160 932</b>	<b>109 342</b>

**Mondi SCP, a. s.**  
**POZNÁMKY K INDIVIDUÁLNYM FINANČNÝM VÝKAZOM**  
**za rok končiaci sa 31. decembra 2021**

Rozdelenie záväzkov z obchodného styku podľa splatnosti:

V tis. €	Splatnosť				Spolu
	do lehoty	zádržné	do 365 dní po lehote	nad 365 dní po lehote	
<b>K 31. decembru 2021</b>					
Záväzky z obchodného styku (vrátane investičného charakteru)	132 971	7 689	8 495	71	149 226
<b>K 31. decembru 2020</b>					
Záväzky z obchodného styku (vrátane investičného charakteru)	83 202	10 385	7 054	31	100 672

Zádržné v roku 2021 bolo do jedného roka po lehote v čiastke 6 380 tis. Eur, nad jeden rok po lehote v hodnote 1 308 tis. Eur (v roku 2019 do roka 7 195 tis. Eur, nad jeden rok v hodnote 3 190 tis. Eur).

Ostatné krátkodobé záväzky sa skladajú z nasledujúcich položiek:

V tis. €	31. december 2021	31. december 2020
Záväzky voči zamestnancom, zo sociálneho zabezpečenia a ostatných daní	8 306	6 532
Dohadné položky	2 669	1 232
Sociálny fond	646	646
Iné	85	260
<b>Celkom</b>	<b>11 706</b>	<b>8 670</b>

Evidované záväzky spoločnosti nemajú veriteľia zabezpečené záložným právom.

Sociálny fond bol počas roku tvorený vo výške 350 tis. Eur podľa platných predpisov a čerpaný predovšetkým na stravu pre zamestnancov a regeneráciu pracovnej sily vo výške 350 tis. Eur.

Spoločnosť do konca roka 2020 v rámci ostatných dlhodobých záväzkov vykazovala dlhodobú časť záväzku z nákupu oboch rakúskych dcérskych spoločností voči spoločnosti Mondi AG. Záväzok bol stanovený na základe očakávaných EBITDA obstaraných dcérskych spoločností po dobu nasledujúcich šiestich rokov od dátumu akvizície v roku 2016 prevyšujúcich dohodnutú výšku EBITDA po zohľadnení výplaty dividend a upravený na súčasnú hodnotu.

Výška záväzku je závislá od očakávaných výsledkov hospodárenia obstaraných dcérskych spoločností.

**Mondí SCP, a. s.**  
**POZNÁMKY K INDIVIDUÁLNYM FINANČNÝM VÝKAZOM**  
**za rok končiaci sa 31. decembra 2021**

Pohyby dlhodobých záväzkov spojených s obstarávaním finančných investícií:

<i>V tis. €</i>	<b>2021</b>	<b>2020</b>
K 1. januáru	-	4 575
Nákladové úroky súvisiace so záväzkom spojeným s obstarávaním finančných investícií (diskontovanie)	-	28
(Vynos)/náklad z precenenia finančného záväzku oceňovaného v reálnej hodnote cez hospodársky výsledok	-	(4 603)
<b>K 31. decembru</b>	<b>-</b>	<b>-</b>

## 25. LÍZING

Spoločnosť vstúpila do rôznych lízingových zmlúv. Lízingy budov a pozemkov majú priemernú dobu lízingu 40 rokov, stroje a zariadenia 15 rokov a ostatný prenajatý majetok 4 roky.

### Aktíva s právom na používanie

Analýza pohybov prenajatého majetku Spoločnosti s právom užívania za rok končiaci 31. decembra 2021:

<i>V tis. €</i>	<i>Pozemky a budovy</i>	<i>Stroje a zariadenia</i>	<i>Ostatný dlhodobý hmotný majetok</i>	<i>Celkom</i>
<b>Obstarávacia cena</b>				
K 1. januáru 2021	67	31 142	1 375	32 584
Prírastky	138	868	509	1 515
Úbytky	-	(376)	(376)	(752)
<b>K 31. decembru 2021</b>	<b>205</b>	<b>31 634</b>	<b>1 508</b>	<b>33 347</b>
<b>Oprávky a zníženie hodnoty</b>				
K 1. januáru 2021	8	3 064	742	3 814
Ročný odpis a zníženie hodnoty	31	2 218	398	2 647
Úbytky	-	(376)	(313)	(689)
<b>K 31. decembru 2021</b>	<b>39</b>	<b>4 906</b>	<b>827</b>	<b>5 772</b>
<b>Účtovná hodnota</b>				
K 1. januáru 2021	59	28 078	633	28 770
K 31. decembru 2021	166	26 728	681	27 575

**Mondi SCP, a. s.**  
**POZNÁMKY K INDIVIDUÁLNYM FINANČNÝM VÝKAZOM**  
**za rok končiaci sa 31. decembra 2021**

Analýza pohybov prenajatého majetku Spoločnosti s právom užívania za rok končiaci 31. decembra 2020:

<i>V tis. €</i>	<i>Pozemky a budovy</i>	<i>Stroje a zariadenia</i>	<i>Ostatný dlhodobý hmotný majetok</i>	<i>Celkom</i>
<b>Obstarávacia cena</b>				
K 1. januáru 2020	121	31 079	2 332	33 532
Prírastky	-	63	465	528
Úbytky	(54)	-	(1 422)	(1 476)
<b>K 31. decembru 2020</b>	<b>67</b>	<b>31 142</b>	<b>1 375</b>	<b>32 584</b>
<b>Oprávky a zníženie hodnoty</b>				
K 1. januáru 2020	59	876	1 730	2 665
Ročný odpis a zníženie hodnoty	3	2 188	405	2 596
Úbytky	(54)	-	(1 393)	(1 447)
<b>K 31. decembru 2020</b>	<b>8</b>	<b>3 064</b>	<b>742</b>	<b>3 814</b>
<b>Účtovná hodnota</b>				
K 1. januáru 2020	62	30 203	602	30 867
K 31. decembru 2020	59	28 078	633	28 770

Prírastky aktív s právom na užívanie predstavovali v roku 2021 sumu 1 515 tis. Eur (v roku 2020 sumu 528 tis. Eur). Najvýznamnejšie prírastky aktív s právom na užívanie predstavoval penájom mobilnej kotolne, pozemkov a osobných automobilov.

**Lízingové záväzky**

Analýza splatnosti nediskontovaných záväzkov :

<i>V tis. €</i>	<i>31. december 2021</i>	<i>31. december 2020</i>
Do jedného roka	2 710	2 681
1 – 5 rokov	8 596	8 270
Nad 5 rokov	15 509	17 136
<b>Celkom</b>	<b>26 815</b>	<b>28 087</b>

Záväzky z lízingu podľa zostatkovej doby splatnosti :

<i>V tis. €</i>	<i>31. december 2021</i>	<i>31. december 2020</i>
Krátkodobé	1 858	2 040
Dlhodobé	20 481	21 300
<b>Celkom</b>	<b>22 339</b>	<b>23 340</b>

Celkové platby za lízing za rok 2021 boli 2 437 tis. Eur (za rok 2020 vo výške 5 285 tis. Eur).

Súvisiace poznámky č. 1 až 31 predstavujú integrálnu súčasť tejto individuálnej účtovnej závierky

**Mondi SCP, a. s.**  
**POZNÁMKY K INDIVIDUÁLNYM FINANČNÝM VÝKAZOM**  
**za rok končiaci sa 31. decembra 2021**

Sumy vykázané vo výkaze ziskov a strát a ostatného súhrnného výsledku :

<b>V tis. €</b>	<b>Rok končiaci sa 31. decembra 2021</b>	<b>Rok končiaci sa 31. decembra 2020</b>
Ročný odpis a zníženie hodnoty	(2 647)	(2 596)
Úroky z lízingových záväzkov	(665)	(748)
Náklady na krátkodobé prenájmy a na prenájmy aktív s nízkou hodnotou	(1 284)	(944)
Výnosy z vyradenia aktív s právom na používanie	76	29
Zostatková cena vyradených aktív s právom na používanie	(61)	(29)
<b>Celkom</b>	<b>(4 581)</b>	<b>(4 288)</b>

Spoločnosť si prenájma rôzne stroje, prístroje a zariadenia, dopravné prostriedky a tiež pozemky v rámci projektu ECO+ pod papierenský stroj PM19 a súvisiacu infraštruktúru.

Hlavné podmienky prenájomov sú uvedené nižšie:

Nájomné zmluvy sú obvykle uzatvárané na fixné obdobie, stroje, prístroje a zariadenia na obdobie od 4 – 15 rokov, pozemky na dlhšie obdobie 30 rokov a viac. Podmienky prenájomu sú dohodnuté na individuálnej báze a obsahujú fixné platobné podmienky, keď splátka prenájomu je spravidla dohodnutá na bežné obdobie pri strojoch, prístrojoch a zariadeniach spravidla na mesiac, pri pozemkoch je to dlhšie obdobie. Nájomné zmluvy neobsahujú komponenty, ktoré sa nevzťahujú k prenájomu aktíva s právom na užívanie (údržba, poistenie), a neobsahujú teda ani variabilné platby k týmto komponentom prislúchajúce. Stroje, prístroje a zariadenia, dopravné prostriedky a pozemky sú klasifikované ako separátne triedy aktív s právom na užívanie podľa IFRS 16.

Nájomné zmluvy možno spravidla zrušiť len na základe vzájomnej dohody alebo výpoveďou zo strany Skupiny. Skupina môže tieto zmluvy vypovedať bez udania dôvodu, pričom výpovedná doba je obvykle 3 mesiace. Nájomné zmluvy spravidla neobsahujú žiadne záväzky, prenájmané aktíva nemôžu byť použité ako záruky pre účely pôžičiek a úverov.

Právo na predĺženie a vypovedanie zmluvy je popísané vyššie, s vypovedaním zmluvy nie sú spojené žiadne ďalšie výdavky spoločnosti, naopak, v prípade zrušenia zmluvy pred uplynutím doby nájmu má Skupina nárok na vrátenie pomernej časti už zaplateného nájmu.

Najvýznamnejšou nájomnou zmluvou je zmluva uzatvorená medzi materskou spoločnosťou Mondi SCP, a. s., a spoločnosťou Linde GAS, k. s., na dodávku kyslíka a ozónu, ktorá obsahuje aj prenájom zariadenia na výrobu stlačeného kyslíka a ozónu. Obdobie prenájomu je dohodnuté na 15 rokov, po skončení doby prenájomu zariadenie ostáva vo vlastníctve prenájomateľa, zmluva neobsahuje opciu na kúpu predmetu prenájomu po skončení obdobia prenájomu. Dohodnuté sú fixné mesačné platby za médiá, ktorých súčasťou sú aj platby za prenájom a taktiež fixné mesačné platby za údržbu, ktoré nie sú súčasťou záväzkov z lízingu.

**Mondi SCP, a. s.**  
**POZNÁMKY K INDIVIDUÁLNYM FINANČNÝM VÝKAZOM**  
**za rok končiaci sa 31. decembra 2021**

**26. RIADENIE KAPITÁLOVÉHO RIZIKA**

Spoločnosť riadi svoj kapitál s cieľom zabezpečiť schopnosť nepretržite pokračovať v činnosti ako zdravo fungujúci podnik pri maximalizácii návratnosti pre akcionárov pomocou optimalizácie pomeru medzi cudzími a vlastnými zdrojmi.

Ku koncu roka bol takýto ukazovateľ úverovej zaťaženia:

<b>V tis. €</b>	<b>31. december 2021</b>	<b>31. december 2020</b>
Dlh (i)	121 899	66 467
Peniaze a peňažné ekvivalenty a Aktíva z cashpoolingu	41 601	1 129
Čistý dlh	80 298	65 338
Vlastné imanie	678 484	668 814
<b>Pomer čistého dlhu k vlastnému imaniu</b>	<b>12%</b>	<b>10%</b>

(i) Dlh sa definuje ako dlhodobé a krátkodobé úvery a pôžičky vrátane lízingových záväzkov a záväzkov z cash-poolingu.

Oddelenie platobného styku pravidelne preveruje kapitálovú štruktúru. Na základe previerky a súhlasu valného zhromaždenia spoločnosť upravuje celkovú kapitálovú štruktúru pomocou výplaty dividend a čerpania úverov, resp. umorenia už existujúcich dlhov.

**27. RIADENIE FINANČNÉHO RIZIKA**

**Kategórie finančných nástrojov**

**Finančný majetok**

<b>V tis. €</b>	<b>Finančné aktíva oceňované vo FVTPL</b>	<b>Finančné aktíva v amortizovanej hodnote</b>
<b>31. december 2021</b>		
Pohľadávky vrátane aktív z cash-poolingu	-	145 722
Peniaze a peňažné ekvivalenty	-	1 018
<b>Finančný majetok</b>	<b>-</b>	<b>146 740</b>
<b>31. december 2020</b>		
Pohľadávky vrátane aktív z cash-poolingu	-	60 877
Peniaze a peňažné ekvivalenty	-	393
<b>Finančný majetok</b>	<b>-</b>	<b>61 270</b>

**Mondi SCP, a. s.**  
**POZNÁMKY K INDIVIDUÁLNYM FINANČNÝM VÝKAZOM**  
**za rok končiaci sa 31. decembra 2021**

**Finančné záväzky**

<i>V tis. €</i>	<i>Finančné pasíva oceňované vo FVTPL</i>	<i>Finančné pasíva v amortizovanej hodnote</i>
<b>31. december 2021</b>		
Záväzky z obchodného styku a ostatné záväzky	-	160 932
Lízingové záväzky	-	22 339
<b>Finančné záväzky</b>	-	<b>183 271</b>
<b>31. december 2020</b>		
Záväzky z obchodného styku a ostatné záväzky	-	109 343
Lízingové záväzky	-	23 340
<b>Finančné záväzky</b>	-	<b>132 683</b>

**a) Faktory finančného rizika**

Spoločnosť je vystavená rôznym finančným rizikám, ktoré zahŕňajú dôsledky pohybu kurzov cudzích mien a úrokových sadzieb z úverov. Vo svojom komplexnom programe riadenia rizika sa spoločnosť sústreďuje na nepredvídateľnosť finančných trhov a snaží sa minimalizovať možné negatívne dôsledky na jej finančnú situáciu. Zavedením Euro meny na Slovensku bolo kurzové riziko vo veľkej miere eliminované.

Používanie finančných derivátov sa riadi zásadami Spoločnosti, ktoré schvaľuje predstavenstvo a ktoré obsahujú princípy riadenia kurzového rizika, rizika úrokových sadzieb, úverového rizika, ďalej princípy používania finančných a nefinančných derivátov a investovania prebytočnej likvidity. Spoločnosť sa nezúčastňuje na obchodovaní s finančnými nástrojmi, neobchoduje s nimi, ani nepoužíva finančné deriváty na špekulatívne účely.

**Trhové riziko**

Trhové riziko zahŕňa: úrokové riziko a riziko menových kurzov.

• **Úrokové riziko**

Prevádzkové výnosy a prevádzkové peňažné toky spoločnosti sú relatívne nezávislé od zmien úrokových sadzieb na trhu.

*Citlivosť úrokových sadzieb*

V priebehu roku 2021 Spoločnosť čerpala dlhodobý bankový úver, úrokové riziko manažment Spoločnosti vyhodnotil ako nevýznamné. Z toho dôvodu nebola vykonaná žiadna analýza citlivosti.

K 31. decembru 2021 spoločnosť nemá otvorené žiadne úrokové deriváty.

• **Riziko menových kurzov**

Podiel peňažného majetku a záväzkov denominovaných v cudzej mene na celkovej výške záväzkov/majetku nie je významný a predstavuje minimálne menové riziko pre Spoločnosť. Z toho dôvodu nebola vykonaná žiadna analýza citlivosti. Spoločnosť zaisťuje, aby sa jej čistá angažovanosť udržiavala na akceptovateľnej úrovni kúpou alebo predajom zahraničných mien za spotové kurzy, keď treba riešiť krátkodobé výkyvy.

K 31. decembru 2021 Spoločnosť nemala otvorený žiadny derivátový obchod.

**Úverové riziko**

Manažment Spoločnosti uplatňuje úverovú politiku pri ktorej priebežne sleduje mieru rizika a hodnotí bonitu všetkých zákazníkov požadujúcich obchodný úver nad určitú sumu. Riziko nezinkasovania pohľadávok je kryté poisťovacím programom skupiny Mondi a EXIM Bankou. K súvahovému dňu sa nevyskytla žiadna významná koncentrácia rizík vo finančnom majetku. Operácie s derivátmi a peňažné transakcie sa vykonávajú len prostredníctvom renomovaných finančných inštitúcií. Spoločnosť neobmedzila výšku otvorenej pozície voči žiadnej finančnej inštitúcii.

Štruktúra zákazníkov Spoločnosti si vyžaduje individuálny prístup k hodnoteniu úverového rizika. Pred uzatvorením zmluvného vzťahu je vykonaná analýza úverového rizika. Po zohľadnení výsledkov analýzy a ostatných aspektov vplyvajúcich na rizikovosť je zákazníkovi pridelený kreditný limit na obchodovanie, ktorý môže byť externý, poskytnutý poisťovňou, alebo interný, ktorý poskytne spoločnosť. V prípade menších zákazníkov sú využívané zálohové platby. Používané metódy analýzy, hodnotenia a riadenia kreditného rizika sú efektívne a adekvátne eliminujú úverové riziko.

Spoločnosť tvorí opravnú položku z dôvodu zníženia hodnoty, ktorá reprezentuje odhad strát spoločnosti vyplývajúcich z obchodných a ostatných pohľadávok a investícií. Spoločnosť tvorí špecifickú opravnú položku k pohľadávkam, ktoré posudzuje individuálne a zároveň všeobecnú opravnú položku k ostatným pohľadávkam aplikovaním príslušnej percentuálnej sadzby stanovenej na základe historických údajov a štatistík platieb.

Analýza pohľadávok :

<i>V tis. €</i>	<b>31. december 2021</b>	<b>31. december 2020</b>
Znehodnotené pohľadávky	109	106
Pohľadávky v lehote splatnosti bez znehodnotenia	92 685	47 771
Pohľadávky po lehote splatnosti bez znehodnotenia	1 322	1 568
<i>z toho do 30 dní po splatnosti</i>	1 208	1 496
<i>z toho nad 30 dní po splatnosti</i>	114	72
<b>Spolu pohľadávky z obchodného styku (poznámka 16)</b>	<b>94 116</b>	<b>49 445</b>

Spoločnosť zabezpečuje obchodné pohľadávky voči externým odberateľom. Podiel zabezpečenia ilustruje nasledujúca tabuľka:

<i>V tis. €</i>	<b>31. december 2021</b>	<b>31. december 2020</b>
Celkové externé pohľadávky z obchodného styku	8 644	9 723
Poistené pohľadávky	(7 927)	(9 157)
<b>Celkom nezabezpečené externé pohľadávky z obchodného styku</b>	<b>717</b>	<b>566</b>

Súvisiace poznámky č. 1 až 31 predstavujú integrálnu súčasť tejto individuálnej účtovnej závierky

**Mondl SCP, a. s.**  
**POZNÁMKY K INDIVIDUÁLNYM FINANČNÝM VÝKAZOM**  
**za rok končiaci sa 31. decembra 2021**

Analýza účtov v bankách podľa ratingu :

<b>V tis. €</b>	<b>31. december 2021</b>	<b>31. december 2020</b>
Baa2 (Moody's)	1 018	393
<b>Celkom</b>	<b>1 018</b>	<b>393</b>

**Riziko nedostatočnej likvidity**

Obozretné riadenie rizika nedostatočnej likvidity predpokladá udržiavanie dostatočného objemu peňažných prostriedkov s primeranou splatnosťou, dostupnosť financovania prostredníctvom primeraného objemu úverových liniek a schopnosť ukončiť otvorené trhové pozície. Spoločnosť udržiava dostatočný objem peňažných prostriedkov a nemá žiadne otvorené trhové pozície.

Nasledujúce tabuľky znázorňujú zostatkovú dobu splatnosti nederivátových finančných záväzkov spoločnosti. Tabuľky boli zostavené na základe nediskontovaných peňažných tokov finančných záväzkov so zohľadnením najskorších možných termínov, kedy sa od spoločnosti môže žiadať vyplatenie týchto záväzkov.

<b>V tis. €</b>	<b>Vážená priemerná efektívna úroková miera</b>	<b>Do 1 mesiaca</b>	<b>1 – 3 mesiace</b>	<b>3 mesiace – 1 rok</b>	<b>1 – 5 rokov</b>	<b>viac ako 5 rokov</b>	<b>Celkom</b>
<b>31. december 2021</b>							
Bezúročne		- 113 500	6 172	40 025	1 395	-	161 092
Nástroje s variabilnou úrokovou mierou	6M EURIBOR + 0.29%	-	-	14 000	56 000	-	70 000
Nástroje s variabilnou úrokovou mierou	EONIA + 0.65%	-	-	29 532	-	-	29 532
Nástroje s variabilnou úrokovou mierou				2 738	8 596	15 509	26 843
<b>Celkom</b>		<b>- 113 500</b>	<b>6 172</b>	<b>86 295</b>	<b>65 991</b>	<b>15 509</b>	<b>287 467</b>
<b>31. december 2020</b>							
Bezúročne		- 59 802	4 454	41 849	3 237	-	109 342
Nástroje s variabilnou úrokovou mierou	EONIA + 0.5%			43 128	-	-	43 128
Nástroje s variabilnou úrokovou mierou		-	-	2 681	8 270	17 136	28 087
<b>Celkom</b>		<b>- 59 802</b>	<b>4 454</b>	<b>87 658</b>	<b>11 507</b>	<b>17 136</b>	<b>180 557</b>

Spoločnosť má prístup k úverovým linkám v rámci cash-poolingového mechanizmu poskytnutých spoločnosťami ECO-INVESTMENT, a. s. (21 600 tis. Eur) a Mondl Finance plc. (22 482 tis. Eur), pričom celková nevyčerpaná suma k dátumu výkazu o finančnej situácii predstavuje 22 482 tis. Eur.

Počnúc dňom 3.1.2022 banka Spoločnosti v súlade so zmluvnou dokumentáciou uplatňuje namiesto úrokovej sadzby (EONIA) novú sadzbu €STR (Euro Short Term Rate). Uvedená zmena nemá významný vplyv na finančný nástroj.

Súvisiace poznámky č. 1 až 31 predstavujú integrálnu súčasť tejto individuálnej účtovnej závierky

Spoločnosť predpokladá, že na plnenie svojich ostatných záväzkov použije peňažné toky z prevádzkovej činnosti.

Spoločnosť k 31.12.2021 vykazuje vyšší obežný majetok ako krátkodobé záväzky. Na základe pozitívneho výhľadu budúceho vývoja Spoločnosti manažment nevidí riziko ohľadom finančnej pozície Spoločnosti a likvidity na splácanie záväzkov.

**b) Odhad reálnej hodnoty (fair value)**

Reálna hodnota verejne obchodovateľných derivátov a finančných nástrojov vychádza z kótovaných trhových cien ku dňu finančných výkazov.

Pri určovaní reálnej hodnoty neobchodovaných derivátov a iných finančných nástrojov využíva spoločnosť metódy a trhové predpoklady založené na podmienkach existujúcich na trhu ku dňu finančných výkazov. Ďalšie metódy, predovšetkým očakávaná diskontovaná hodnota budúcich peňažných tokov, sa používajú na stanovenie reálnej hodnoty ostatných finančných nástrojov.

Nominálne hodnoty finančného majetku a záväzkov znížené o prípadné úpravy s dobou splatnosti kratšou ako jeden rok sa približne rovnajú svojej reálnej hodnote. Reálna hodnota finančných záväzkov je pre účely vykázania v poznámkach stanovená na základe diskontovaných budúcich zmluvných peňažných tokov pri súčasnej trhovej úrokovej sadzbe, ktorú má spoločnosť k dispozícii pre podobné finančné nástroje.

**Hierarchia reálnych hodnôt**

Spoločnosť používa nasledovnú hierarchiu pre určenie a vykázanie reálnej hodnoty finančných nástrojov a nefinančných aktív podľa metódy ocenenia:

Úroveň 1: kótované ceny (neupravené) na aktívnych trhoch pre rovnaké aktíva a záväzky.

Úroveň 2: iné techniky, pri ktorých všetky kúpy, ktoré majú významný vplyv na reálnu hodnotu, sú pozorovateľné na trhu, či už priamo alebo nepriamo.

Úroveň 3: techniky, pri ktorých používané vstupy, ktoré majú významný vplyv na reálnu hodnotu, nie sú založené na pozorovateľných trhových údajoch.

**Precenenia reálnou hodnotou**

Spoločnosť k 31.12.2021 a 31.12.2020 neeviduje finančné nástroje v reálnej hodnote.

Mondi SCP, a. s.  
**POZNÁMKY K INDIVIDUÁLNÝM FINANČNÝM VÝKAZOM**  
 za rok končiaci sa 31. decembra 2021

**28. TRANSAKČIE SO SPRIAZNENÝMI OSOBAMI**

**a) Štruktúra akcionárov**

Priamymi akcionármi spoločnosti sú spoločnosť Mondi SCP Holdings B.V., so sídlom v Maastrichte, Holandsko, ktorá má 51-percentný podiel na jej základnom imaní a spoločnosť ECO-INVESTMENT, a. s., so sídlom Náměstí Republiky 1037/3, Nové Město, 110 00 Praha 1, Česká republika, ktorá má 49-percentný podiel na jej základnom imaní.

V ďalšom texte sa uvádzajú podrobné informácie o transakciách spoločnosti so spriaznenými osobami.

**b) Obchodné transakcie**

V priebehu bežného roka spoločnosť uskutočnila tieto obchodné transakcie so spriaznenými osobami:

v tis. €	Rok končiaci sa 31. decembra 2021			
	Predaj tovaru a služieb	Nákup tovaru a služieb	Pohľadávky	Závazky
<b>Spoločnosť</b>				
<b>Dcérske spoločnosti</b>				
Mondi Neusiedler, GmbH	8 371	-	240	-
SLOWWOOD Ružomberok, a. s.	612	118 208	43	14 481
Slovpaper recycling, s. r. o.	190	27 173	23	3 065
Strážna služba VLA-STA, s. r. o.	76	1 281	10	127
Slovpaper collection, s. r. o.	11	-	1	-
Obaly S O L O , s. r. o.	2	-	2	-
<b>Medzisúččet</b>	<b>9 262</b>	<b>146 662</b>	<b>319</b>	<b>17 673</b>
<b>Ostatné spriaznené strany</b>				
Mondi Paper Sales GmbH	511 349	60 333	84 988	8 360
Mondi Finance plc	4 123	-	-	-
Mondi AG	545	1 084	124	463
Mondi Syktyvkar OJSC	461	1 103	86	-
Mondi Uncoated Fine & Kraft Paper GmbH	180	5 856	46	1 907
Mondi Bags Steti a. s.	44	-	10	-
Mondi Steti a. s.	20	27	-	-
Mondi Richards Bay	7	-	7	-
Mondi Swiecie SA	1	-	-	-
Mondi Corrugated Swiecie Sp.z o.o.	-	3 557	-	563
Mondi Coating Steti a. s.	-	545	-	121
Mondi Grunburg GmbH	-	3	-	-
Mondi Industrial Bags, GmbH	-	1	-	-
Mondi Coating, GmbH	-	(15)	-	-
Harmanec-Kuvert, s. r. o.	4 310	-	153	-
Tvornica Papira SHP Celex	3 807	-	898	-
SHP Slavošovce, a. s.	2 141	-	562	-
SCP-PSS, s. r. o.	1 429	3 259	273	661
SHP Harmanec, a. s.	671	-	13	-
Paloma, d. d.	615	-	88	-
ECO Invest SVK, a. s.	-	4 393	-	954
<b>Medzisúččet</b>	<b>529 703</b>	<b>80 146</b>	<b>87 248</b>	<b>13 029</b>
<b>Celkom</b>	<b>538 965</b>	<b>226 808</b>	<b>87 567</b>	<b>30 702</b>

Súvisiace poznámky č. 1 až 31 predstavujú integrálnu súčasť tejto individuálnej účtovnej závierky

**Mondi SCP, a. s.**  
**POZNÁMKY K INDIVIDUÁLNYM FINANČNÝM VÝKAZOM**  
**za rok končiaci sa 31. decembra 2021**

V priebehu predchádzajúceho roka spoločnosť uskutočnila tieto obchodné transakcie so spriaznenými osobami:

<i>v tis. €</i>	<i>Rok končiaci sa 31. decembra 2020</i>			
	<i>Predaj tovaru a služieb</i>	<i>Nákup tovaru a služieb</i>	<i>Pohľadávky</i>	<i>Závazky</i>
<b>Spoločnosť</b>				
<b>Dcérske spoločnosti</b>				
Mondi Neusiedler, GmbH	9 559	-	780	-
SLOVWOOD Ružomberok, a. s.	337	116 267	25	19 081
Slovpaper recycling, s. r. o.	195	543	40	184
Strážna služba VLA-STA, s. r. o.	81	1 268	9	130
Obaly S O L O , s. r. o.	8	-	2	-
<b>Medzisúččet</b>	<b>10 180</b>	<b>118 078</b>	<b>856</b>	<b>19 395</b>
<b>Ostatné spriaznené strany</b>				
Mondi Paper Sales, GmbH	340 892	37 918	38 826	3 728
Mondi Finance plc.	1 932	-	-	2
Mondi AG	312	502	68	77
Mondi Syktyvkar OJSC	209	-	24	-
Mondi Uncoated Fine & Kraft Paper, GmbH	191	4 300	40	203
Mondi Bags Steti, a. s.	43	-	10	-
Mondi steti, a. s.	3	96	1	20
Slovpaper collection, a. s.	3	-	4	-
Mondi Corrugated Swiecie, Sp.z o.o.	-	3 447	-	647
Mondi Coating Steti a. s.	-	232	-	32
Mondi Coating, GmbH	-	15	-	15
SHP Harmanec, a. s.	8 368	-	2 238	-
Harmanec-Kuvert, s. r. o.	2 878	-	-	-
SCP-PSS, s. r. o.	1 382	3 026	159	328
ECO Invest SVK, a. s.	-	3 724	-	337
<b>Medzisúččet</b>	<b>356 213</b>	<b>53 260</b>	<b>41 370</b>	<b>5 389</b>
<b>Celkom</b>	<b>366 393</b>	<b>171 338</b>	<b>42 226</b>	<b>24 784</b>

Predmetom obchodných transakcií je predaj papiera, celulózy, materiálu, energií a poskytovanie služieb.

Od spoločnosti Mondi AG boli v roku 2021 kapitalizované náklady v súvislosti s projektom nového papierenského stroja PM19 v rámci projektu ECO+ v hodnote 359 tis. EUR (v roku 2020 v hodnote 70 tis. Eur).

Od spoločnosti Mondi Uncoated Fine & Kraft Paper GmbH boli kapitalizované náklady v hodnote 296 tis. Eur rovnako v súvislosti s projektom nového papierenského stroja PM19 v rámci projektu ECO+ (v roku 2020 v hodnote 618. tis Eur).

Od spoločnosti Mondi Štetí boli v roku 2021 kapitalizované náklady v hodnote 17 tis. Eur (v roku 2020 v hodnote 89 tis. Eur).

Od spoločnosti Strážna služba VLA-STA, s. r. o., boli kapitalizované náklady v roku 2021 vo výške 17 tis. Eur (v roku 2020 vo výške 173 tis. Eur).

Súvisiace poznámky č. 1 až 31 predstavujú integrálnu súčasť tejto individuálnej účtovnej závierky

**Mondí SCP, a. s.**  
**POZNÁMKY K INDIVIDUÁLNYM FINANČNÝM VÝKAZOM**  
**za rok končiaci sa 31. decembra 2021**

O obchodoch so spriaznenými osobami rozhoduje predstavenstvo. Nevyrovnané sumy nie sú zabezpečené a uhradia sa v hotovosti. Neboli poskytnuté ani prijaté žiadne záruky. V tomto účtovnom období neboli zúčtované žiadne náklady v súvislosti s nedobytnými alebo pochybnými pohľadávkami od spriaznených osôb.

**c) Ostatné transakcie**

Ostatné transakcie vyplývajú zo systému cash-poolingu spoločnosti so spriaznenými spoločnosťami a toku dividend od dcérskych a spriaznených spoločností.

Za obdobie bežného roka:

v tis. €	31. december 2021			
	Výnosové úroky	Nákladové úroky	Aktíva z cash poolingu	Závazky z cash poolingu
<b>Spoločnosť</b>				
<b>Akcionári Spoločnosti</b>				
ECO-INVESTMENT, a. s., Praha	-	178	-	21 600
<b>Dcérske spoločnosti</b>				
Obaly S O L O, s. r. o.	-	8	-	2 467
Strážna služba VLA-STA, s. r. o.	-	1	-	436
SLOWWOOD Ružomberok, a. s.	10	4	-	4 212
Sloppaper Recycling, s. r. o.	3	-	-	817
<b>Ostatné spriaznené strany</b>				
Mondí Finance Limited	-	99	40 437	-
Sloppaper Collection, s. r. o.	1	-	145	-
<b>Celkom</b>	<b>14</b>	<b>290</b>	<b>40 582</b>	<b>29 532</b>

Za obdobie predchádzajúceho roka:

v tis. €	31. december 2020			
	Výnosové úroky	Nákladové úroky	Aktíva z cash poolingu	Závazky z cash poolingu
<b>Spoločnosť</b>				
<b>Akcionári Spoločnosti</b>				
ECO-INVESTMENT, a. s., Praha	-	25	-	17 700
<b>Dcérske spoločnosti</b>				
Obaly S O L O, s. r. o.	-	8	-	3 207
Strážna služba VLA-STA, s. r. o.	-	1	-	375
SLOWWOOD Ružomberok, a. s.	18	3	-	5 874
Sloppaper Recycling, s. r. o.	5	-	487	-
<b>Ostatné spriaznené strany</b>				
Mondí Finance Limited	-	34	-	15 972
Sloppaper Collection, s. r. o.	-	-	249	-
<b>Celkom</b>	<b>23</b>	<b>71</b>	<b>736</b>	<b>43 128</b>

## 29. ODMENY KLÚČOVÝM ČLENOM VEDENIA

Orgánom spoločnosti a kľúčovým členom vedenia (Vrcholový manažment) Spoločnosti sa počas roka vyplátili takéto mzdy a odmeny, ktoré predstavovali zamestnanecké požitky (v tis. Eur):

<i>Orgán</i>	<i>Rok končiaci sa 31. decembra 2021</i>	<i>Rok končiaci sa 31. decembra 2020</i>
Platy a krátkodobé zamestnanecké požitky	1 394	1 359
Odvody a sociálne poistenie	527	524
Platby akciami	12	3
Ostatné dlhodobé požitky	2	4
<b>Celkom</b>	<b>1 935</b>	<b>1 890</b>

## 30. PODMIENENÉ ZÁVÄZKY

### a) *Právne spory a možné straty*

Spoločnosť vedie aktívne i pasívne právne spory pochádzajúce z bežnej podnikateľskej činnosti. Nepredpokladá sa, že by tieto súdne spory mali individuálne alebo súhrnne významný nepriaznivý vplyv na priložené finančné výkazy.

### b) *Emisné kvóty*

V roku 2005 vstúpil do platnosti plán obchodovania s emisnými kvótami skleníkových plynov platný pre celú Európsku úniu spolu so zákonom o obchodovaní s emisnými kvótami, ktorý prijala Národná rada Slovenskej republiky s cieľom implementovať smernicu EÚ na Slovensku. V zmysle tejto legislatívy je Spoločnosť povinná odovzdať emisné kvóty slovenskému Úradu životného prostredia na kompenzovanie skutočne vyprodukovaných emisií skleníkových plynov.

Spoločnosť sa rozhodla účtovať o pridelených emisných kvótach metódou čistého záväzku a vzhľadom na to, že Skupine bolo pridelené dostatočné množstvo emisných kvót na pokrytie vyprodukovaných emisií, Spoločnosť o emisných kvótach neúčtovala. Spoločnosť mala povinnosť odovzdať emisné kvóty na pokrytie vyprodukovaných emisií. Túto povinnosť splnila odovzdaním emisných kvót za sledované obdobie roku 2020 do 30. apríla 2021. Emisné kvóty na rok 2021 (sledované obdobie) získala Spoločnosť v septembri 2021.

### c) *Bankové záruky*

UniCredit Bank Czech Republic and Slovakia, a.s., poskytla Slovenskej elektrizačnej prenosovej sústave, a. s. (SEPS, a. s.) bankové záruky v celkovej hodnote 129 996 Eur a 96 480 Eur na zabezpečenie záväzkov vyplývajúcich zo zmluvy uzatvorenej medzi Mondi SCP, a. s. a SEPS, a. s. V prípade nesplatenia dlhu by bola Spoločnosť povinná plniť spoločnosti UniCredit Bank Czech Republic and Slovakia, a.s.

UniCredit Bank Czech Republic and Slovakia, a.s., poskytla Stredoslovenskej energetike, a. s. (SSE, a. s.) bankovú záruku v celkovej hodnote 5 000 000 Eur na zabezpečenie záväzkov vyplývajúcich zo zmluvy uzatvorenej medzi Mondi SCP, a. s. a SSE, a. s. V prípade nesplatenia dlhu by bola Spoločnosť povinná plniť spoločnosti UniCredit Bank Czech Republic and Slovakia, a.s.

### d) *Investičné výdavky*

Hodnota otvorených investičných zmlúv k 31. decembru 2021 činí hodnotu 19 209 tis. Eur (k 31. decembru 2020 hodnotu 61 139 tis. Eur).

### 31. UDALOSTI PO SÚVAHOVOM DNI

Spoločnosť je hlboko znepokojená krízou na Ukrajine a je šokovaná jej humanitárnym vplyvom. Vyjadrujeme náš najhlbší súcit všetkým, ktorých zasiahlo prebiehajúci konflikt, a pridávame svoj hlas tým, ktorí volajú po naliehavom zastavení. Sme v pravidelnom dialógu s našimi zákazníkmi a dodávateľmi a aktívne monitorujeme túto rýchlo sa vyvíjajúcu situáciu, medzinárodnú reakciu a dôsledky pre Spoločnosť. Rozsah dôsledkov týchto udalostí na Spoločnosť však v súčasnosti nie je možné úplne predvídať.

**Zostavené dňa:**

1. marca 2022

**Podpisový záznam  
osoby zodpovednej za  
vedenie účtovníctva:**

**Podpisový záznam osoby  
zodpovednej za zostavenie  
účtovnej závierky:**

**Podpisový záznam člena  
štatutárneho orgánu  
účtovnej jednotky:**

**Schválené dňa:**

  
LUCIA SCHOLTZ

  
OKSANA VERETIUK

  
MATJAZ GORJUP  
  
MILOSLAV ČURILLA



mondi scp

Nosnosť 59 T

Váha traverzy 8 600 KG

PM19 START UP!  
MONDI SCP RUŽOMBEROK  
THE 1<sup>st</sup> PAPER ON THE REEL 26.1.2021

almet

# UDRŽATEĽNÉ OBALOVÉ RIEŠENIA

Mondi SCP  
Výročná správa 2021

Mondi SCP, so sídlom v Ružomberku, je súčasťou skupiny Mondi, svetového lídra v oblasti obalov a papiera, ktorý zamestnáva približne 26 500 ľudí vo viac ako 100 výrobných závodoch. Tie sa nachádzajú vo viac ako 30 krajinách, pričom kľúčové prevádzky sa nachádzajú v Európe, Severnej Amerike a Afrike.



Viac než

140-ročná  
**TRADÍCIA**

výroby papiera  
na Slovensku

Skupina Mondi vlastní v spoločnosti Mondi SCP 51% akcií. 49% akcií vlastní akcionár ECO-INVESTMENT, súkromná investičná a holdingová spoločnosť so sídlom v Prahe. Spoločnosť bola založená v roku 1996 a má za sebou viac ako 20 rokov úspešného pôsobenia na trhu. Investuje prevažne na Slovensku a v Českej republike. Portfólio ECO-INVESTMENT, a.s. zahŕňa investície v papierenskom, obalovom priemysle, energetike, nehnuteľnostiach a službách.

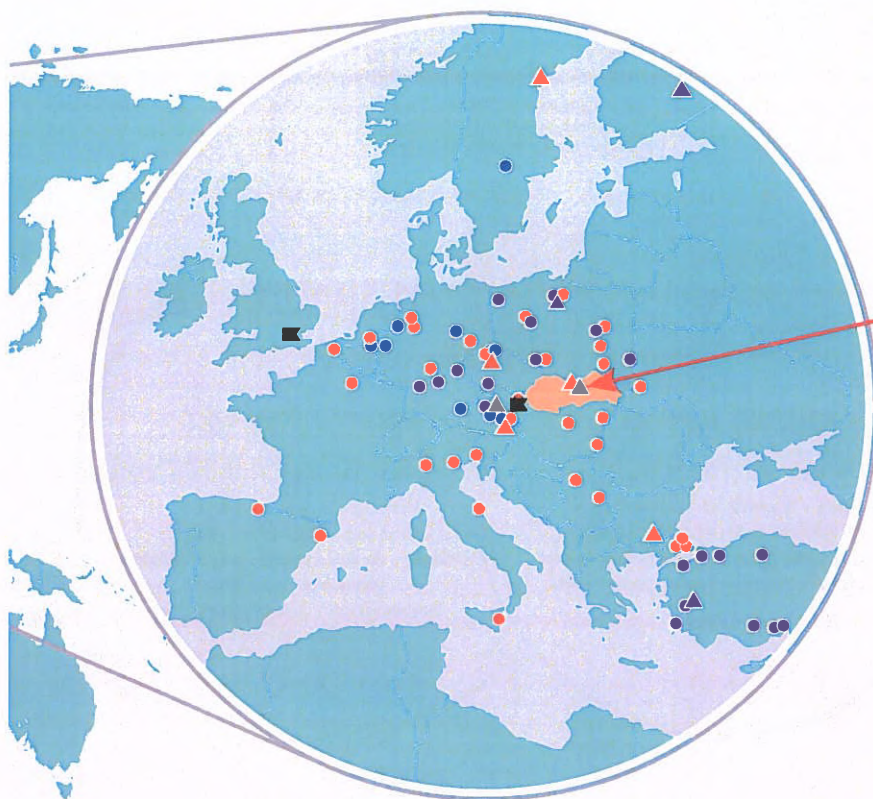

### RUŽOMBEROK

Výrobná kapacita

**580 000 t**

nenatieraný jemný papier

**366 000 t**

obalový papier

**100 000 t**

vysušená buničina  
(určená na predaj)

Zamestnancov

**1400**

Mondi SCP je najväčší integrovaný závod na výrobu celulózy a papiera na Slovensku s výrobnou kapacitou 580 000 ton nenatieraného jemného papiera, 366 000 ton obalového papiera (vrátane nového papierenského stroja s kapacitou 300 000 ton kartónového papiera, ktorý bol spustený v roku 2021) a okolo 100 000 ton vysušenej buničiny určenej na predaj. Nový papierenský stroj rozširuje produktovú ponuku o udržateľné riešenia v podobe nového druhu kartóna. Ako najväčší súkromný zamestnávateľ v regióne, Mondi SCP v súčasnosti zamestnáva takmer 1400 zamestnancov a niekoľko tisíc ďalších prostredníctvom svojho dodávateľského reťazca.

# ÚČEL + TVORBA HODNOTY

Cesta Mondi spája úcel, stratégiu a kultúru s naším obchodným modelom

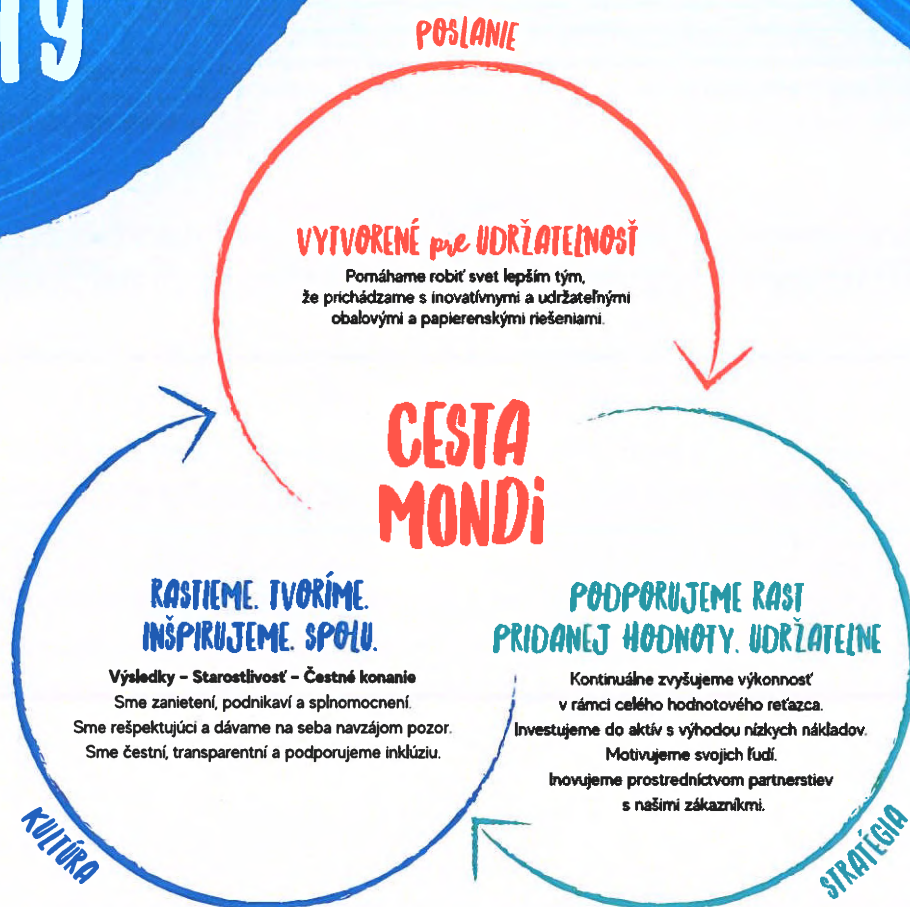

Naším cieľom je prispievať k lepšiemu svetu vytváraním inovatívnych, udržateľných obalových a papierových riešení, ktoré sú vytvorené pre udržateľnosť. Robíme to prostredníctvom našej stratégie, ktorá udržateľným spôsobom zabezpečuje rasti zvyšujúci hodnotu pre všetkých našich akcionárov. Naše strategické hodnoty podporujú túto cestu a stavajú na konkurenčných výhodách, ktoré máme dnes, a stanovujú jasný plán pre investičné a prevádzkové rozhodnutia v budúcnosti.

Podporujeme kultúru, ktorá spája, vedie a inšpiruje našich ľudí k dosiahnutiu cieľov Mondi. Tri hodnoty Výkon - Starostlivosť - Bezúhonnosť sú základom našej kultúry a umožňujú našim ľuďom, aby boli zaničení a podnikaví rešpektujúcim a inkluzívnym spôsobom. Oddanosť a odhodlanie našich zamestnancov sú nevyhnutné na splnenie našich strategických priorít, keďže prispievame k lepšiemu svetu.

# UDRŽATELNOSŤ + RAST

Našou stratégiou je poskytovať udržateľný rast s narastajúcou hodnotou s využitím našich štyroch strategických hodnotových faktorov. Udržateľnosť je stredobodom našej stratégie a riadi naše rozhodovanie v súlade s našim zámerom. Tento strategický prístup stavia na konkurenčných výhodách, ktoré máme dnes, a riadi naše investičné a prevádzkové rozhodnutia, aby sme mohli aj v budúcnosti pokračovať vo vytváraní hodnoty pre všetky naše zainteresované strany udržateľným spôsobom.

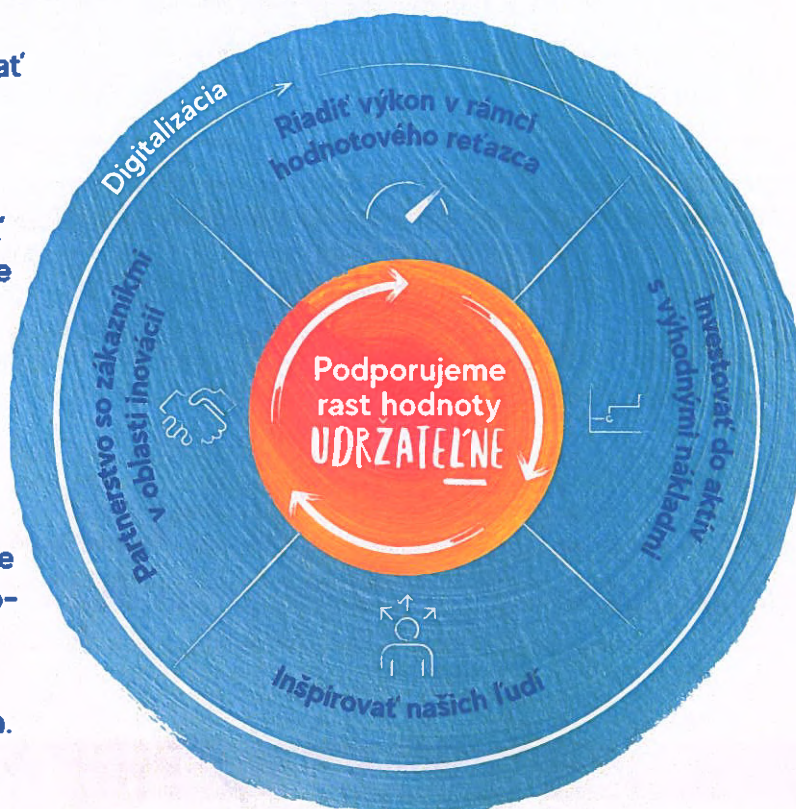

Podporujeme rast hodnoty, udržateľne

# ZÁVÄZKY + KROKY

V januári 2021 sme spustili akčný plán Mondi (MAP2030), náš nový rámec trvalej udržateľnosti postavený na našom zámere prispieť k lepšiemu svetu vytváraním inovatívnych riešení v oblasti obalov a papiera, ktoré sú vytvorené pre udržateľnosť.

MAP2030 stavia na našom doterajšom výraznom pokroku a stanovuje opatrenia, ktoré musíme v nasledujúcom desaťročí prijať, aby sme dosiahli naše ambiciózne ciele v oblasti udržateľnosti. MAP2030 obsahuje tri ambiciózne akčné oblasti zamerané na naše produkty, ľudí a planétu. Tieto oblasti činnosti sú podporované súborom zodpovednej podnikateľskej etiky a riadenia, ľudských práv, komunít, obstarávania a vplyvu na životné prostredie. Pre každú z týchto oblastí sme si stanovili záväzky a ciele, ktorými sa bude riadiť náš pokrok. Všetky záväzky platia do roku 2030 a niektoré majú mílniky definované do roku 2025 alebo skôr.

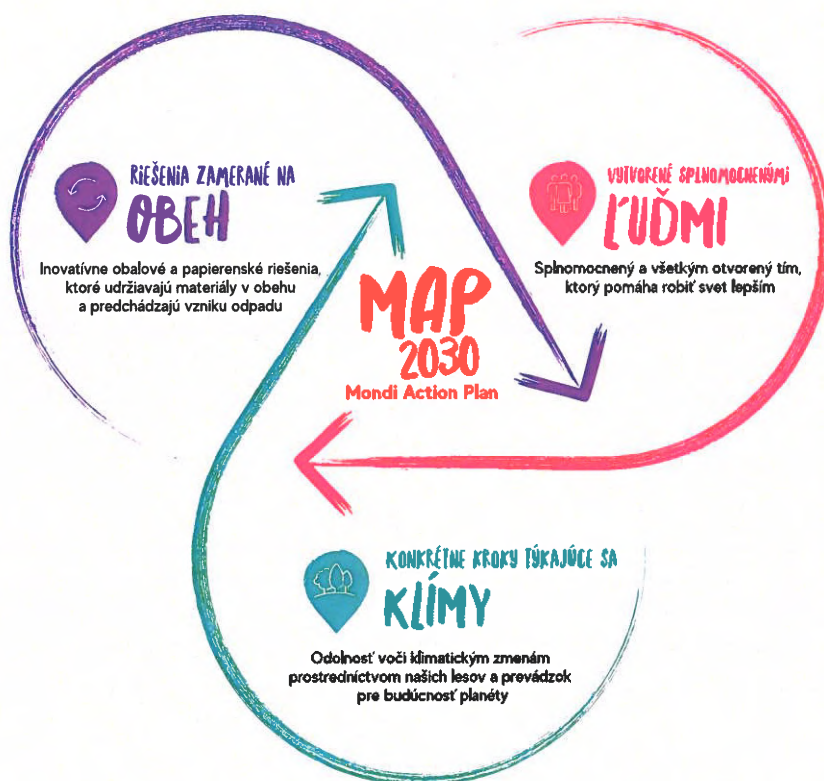

Postavené na zodpovedných obchodných praktikách

Etika podnikania a riadenie | Ľudské práva | Komunity | Dodávky | Environmentálny vplyv

**RIEŠENIA ZAMERANÉ NA OBEH**

**Inovatívne obalové a papierenské riešenia, ktoré udržiavajú materiály v obeh a predchádzajú vzniku odpadu** 2021

**Urobiť naše obalové a papierenské riešenia znova použiteľné, recyklovateľné alebo kompostovateľné**

- 100% našich výrobkov bude do roku 2025 znova použiteľných, recyklovateľných alebo kompostovateľných ●

**Vyhnuť sa odpadu tak, že udržíme naše materiály v obeh**

- Odstrániť z našich výrobných postupov odpad ukladaný na skládky ●

**Spolupracovať s druhými, aby sme odstránili neudržateľné obaly**

- Každoročný pokrok dosiahnutý vďaka našim partnerstvám a zapojeniu zainteresovaných subjektov do našich aktivít ●

**VYTVORENÉ SPLNOMOCNENÍMI ĽUDMI**

**Splnomocnený a všetkým otvorený tím, ktorý pomáha robiť svet lepším** 2021

**Budovať zručnosti, ktoré podporujú dlhodobú zamestnateľnosť**

- Umožniť našim zamestnankyniam a zamestnancom účasť v programoch na zvyšovanie kvalifikácie ●

**Všetkým z nás poskytnúť zmysluplné zamestnanie na rozmanitom a inkluzívnom pracovisku**

- V zamestnaneckom prieskume dosiahnuť spokojnosť s poslaním na úrovni 90% ●
- V zamestnaneckom prieskume dosiahnuť inkluzívnosť na úrovni 90% ●
- Zamestnávať v Mondí 30% žien ●

**Vytvoriť prostredie, ktoré umožňuje pozitívnu pracovnú a životnú skúsenosť, pričom si cení našu bezpečnosť, zdravie a duševnú pohodu**

- Nula smrteľných úrazov ●
- Nula úrazov s trvalými následkami ●
- Znížiť celkový počet registrovaných pracovných úrazov o 15 % ●
- Podporovať naše zamestnankyne a zamestnancov v snahe získať takú pracovnú a životnú skúsenosť, ktorá posilní ich pocit pohody ●
- Naše prevádzky zvyšujú povedomie o zdraví a duševnej pohode a prijímajú opatrenia na ich zlepšenie ●

**KONKRÉTNE KROKY TÝKAJÚCE SA KLÍMY**

**Odolnosť voči klimatickým zmenám prostredníctvom našich lesov a prevádzok pre budúcnosť planéty** 2021

**Znížiť naše emisie skleníkových plynov v súlade s vedecky podloženými cieľmi**

- V porovnaní s rokom 2014 znížiť emisie (Scope 1 a 2) na tonu výroby o 34 % do roku 2025 a o 72 % do roku 2050 ●
- V porovnaní s rokom 2014 znížiť emisie skleníkových plynov (Scope2) na MWh o 39 % do roku 2025 a o 86 % do roku 2050 ●
- Do roku 2025 je stanovený vedecky podložený cieľ znížiť emisie kategórie Scope 3 ●

**Udržať nulové odlesňovanie v našich dodávkach dreva, zaisťovanie dodávok zo zdravých a odolných lesov**

- Udržať si 100% certifikáciu FSC® na našich lesových pozemkoch ●
- 100% zodpovedné zabezpečovanie dodávok vlákna, pričom do roku 2025 bude 75 % dodávok tvoriť vlákno s certifikátom FSC®/PEFC™ a zvyšok kontrolované drevo ●
- Zaviesť hlavné opatrenia lesného hospodárstva na zabezpečenie produktívnych, zdravých a odolných lesov ●

**Chrániť biodiverzitu a vodné zdroje v našich prevádzkach a mimo nich**

- Do roku 2025 vykonať v našich prevádzkach a lesných závodoch posúdenie spravovania vody a do roku 2030 zaviesť kroky potrebné na riešenie daných zistení ●
- Do roku 2025 vykonať v našich prevádzkach a lesných závodoch posúdenie biodiverzity a tam, kde je to potrebné, zaviesť akčné plány biodiverzity ●

**Vysvetlenie** ● Podľa plánu ● Mierne za cieľom ● Nie podľa plánu ○ Vo vývoji

Mondí SCP ako súčasť skupiny Mondí sa podieľa na plnení spoločných cieľov definovaných skupinou Mondí.

# PREHLAD 2021

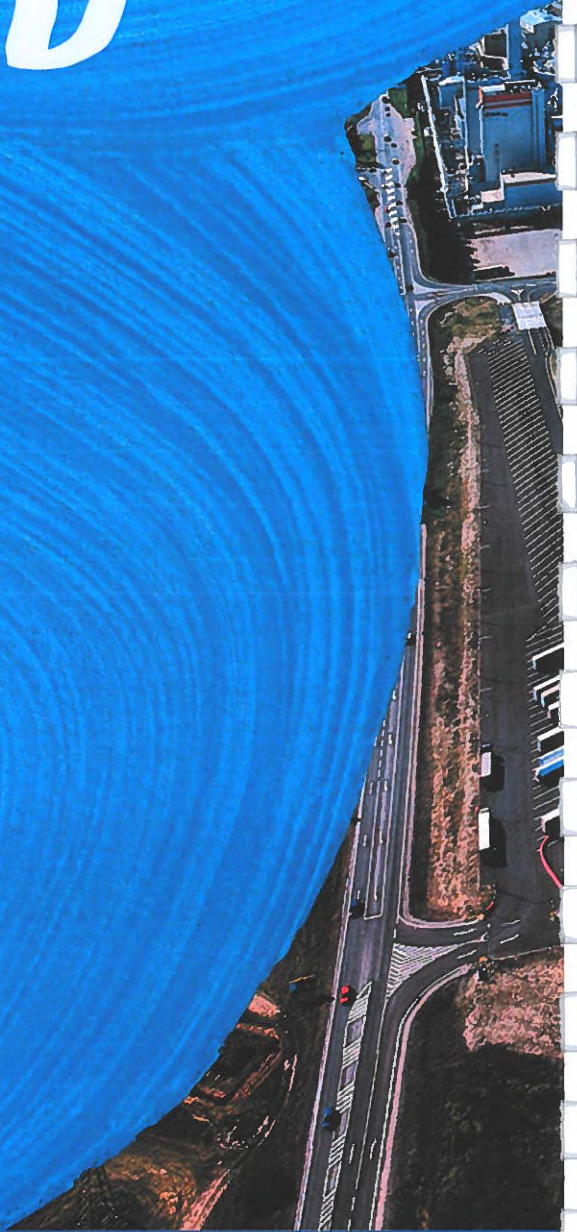

## POKRAČOVANIE V PODNIKANÍ POČAS COVID-19

V roku 2021 bola pandémia koronavírusu aj naďalej súčasťou našich životov. Bol to ďalší rok charakterizovaný opatreniami a obmedzeniami na zabránenie šírenia vírusu. Napriek týmto ťažkým časom Mondi SCP nezastavilo svoju výrobu. Urobili sme všetky potrebné kroky na ochranu našich zamestnancov, dodávateľov, zákazníkov a komunity. Pokračovali sme v udržiavaní nášho dodávateľského reťazca a v poskytovaní neprerušovaných dodávok produktov našim zákazníkom – mnohé z nich sú považované za nevyhnutné a zahŕňajú potraviny a zdravotnú starostlivosť. Spoločnosť Mondi SCP má tiež zodpovednosť za udržiavanie životne dôležitých služieb pre komunity v regióne. Tieto služby zahŕňajú výrobu energie, čistenie odpadových vôd, dodávky tepla a odpadové hospodárstvo.

Spoločnosť Mondi SCP zaviedla všetky vládne iniciatívy na zabránenie šírenia COVID-19. Kolegovia pravidelne dezinfikovali priestory, merali telesnú teplotu, minimalizovali kontakty, podporovali prácu z domu všade tam, kde to bolo možné, bolo zavedené povinné nosenie rúšok, podporovalo sa pravidelné umývanie rúk, používali sa online formy komunikácie a povedomie sa zvyšovalo prostredníctvom komunikačných kampaní. Spoločnosť tiež pravidelne organizovala dobrovoľné testovanie pre všetkých zamestnancov závodu.

# NOVÝ PAPIERENSKÝ STROJ PS 19

Naša spoločnosť zorganizovala počas roka 2021 dve podujatia na oslavu spustenia výroby na novom papierenskom stroji PS 19. PS 19 je súčasťou rozsiahlej 370 - miliónovej investície Mondi do modernizácie závodu. S výrobnou kapacitou 300 000 ton ročne je stroj schopný dodávať zákazníkom inovatívny a udržateľný kartónový obal s názvom Kraft Top White.

## Mondi SCP predstavilo nový papierenský stroj PS 19

V máji spoločnosť zorganizovala tlačovú konferenciu s ministrom hospodárstva SR Richardom Sulíkom, kde oficiálne predstavila PS 19. V septembri zasa usporiadala oficiálne prestrihnutie pásky. Podujatia sa zúčastnili zástupcovia oboch akcionárov – Andrew King, CEO skupiny Mondi a Milan Fiľo, prezident ECO-INVESTMENT spolu s Bernhardom Peschekom, prezidentom Mondi SCP a Miloslavom Čurillom, predsedom predstavenstva Mondi SCP. Spoločne privítali ministra pôdohospodárstva SR Samuela Vlčana, generálneho riaditeľa štátnych Lesov SR Tibora Kőszeghyho a primátora mesta Ružomberok Igora Čombora.



Ako najväčší spracovateľ dreva na Slovensku, Mondi SCP už mnoho rokov dáva vysokú pridanú hodnotu domácej obnoviteľnej surovine, ktorá pochádza z FSC/PEFC-certifikovaných trvalo udržateľných lesov alebo z kontrolovaných zdrojov dreva.

Okrem dreva otvára nový papierenský stroj aj nové spracovateľské kapacity pre recyklovaný papier. Kraft top white v sebe kombinuje silu, potlačiteľnosť a vzhľadové výhody bielej vrchnej vrstvy z čerstvých vlákien s výhodami spodnej vrstvy z recyklovaných vlákien. Pri plnom vytážení dokáže papierenský stroj ročne využiť na recykláciu viac ako 200 tisíc ton papiera, prevažne zo Slovenska. Pre slovenskú obehovú ekonomiku je to skvelá správa, pretože udržuje materiály v obehu a pomáha predchádzať vzniku odpadu.



## Dôležité míľniky Ružomerská celulózka oslávila 40. výročie svojho vzniku



29. augusta 2021 ubehlo presne 40 rokov, odkedy celulózka v Ružomberku vyrobila prvú nebielenú ihličnatú sulfátovú celulózu.



Spustenie celulózky bolo pre závod významným míľnikom, ktorý zásadne zmenil rozvoj výroby papiera v Ružomberku. Papierne sa odvtedy zaradili medzi špičkové priemyselné podniky na Slovensku.

Najnovšia významná modernizácia celulózky od jej dokončenia bola v roku 2019. Táto modernizácia zasiahla takmer všetky časti závodu a zvýšila produkciu bienej buničiny z 1 620 ton na približne 2000 ton za deň. Bola súčasťou rozsiahlej investície z závodu vo výške 370 miliónov EUR.

40. výročie vzniku celulózky si pripomenuli bývalí zamestnanci, ktorí prijali pozvanie na posedenie od súčasného vedenia, aby si spolu pripomenuli príbehy o výstavbe a počiatočnej výrobe celulózy v závode.



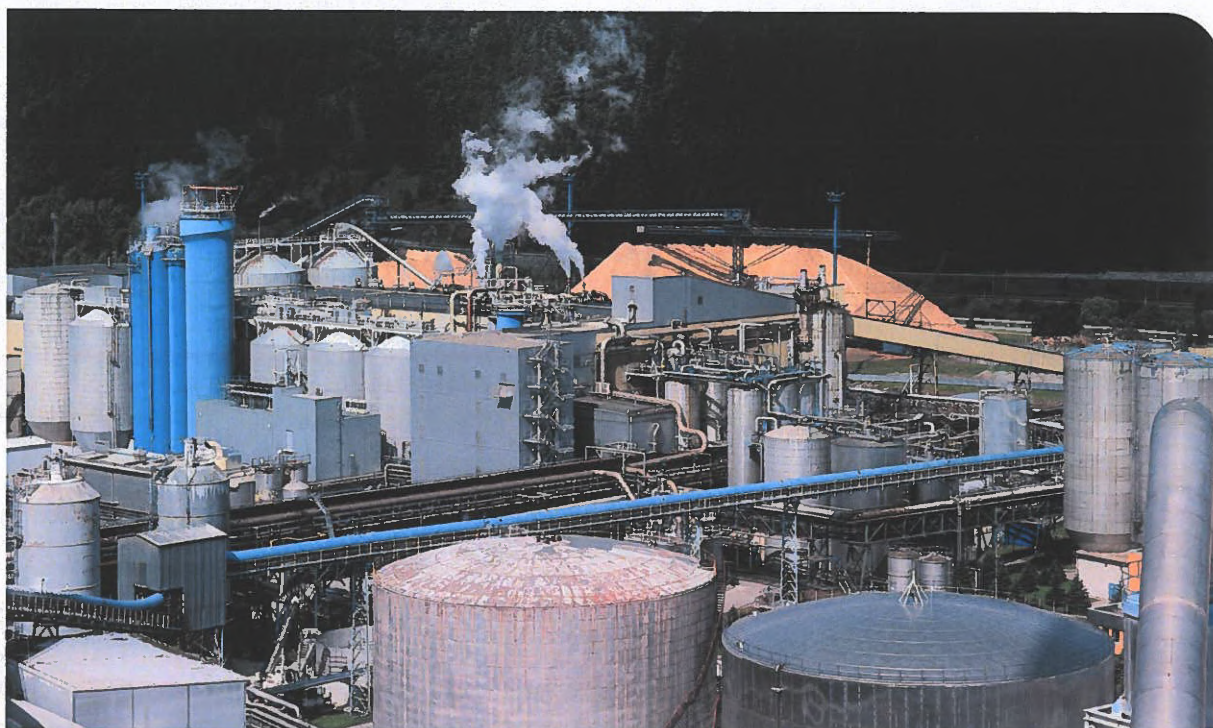

STRETNUTIE  
PO 40  
ROKOCH



# NOVÝ PREZIDENT MONDI SCP

Matjaž Gorjup



Novým prezidentom papierní Mondi SCP sa s účinnosťou od 15. novembra 2021 stal Matjaž Gorjup, ktorý nahradil doterajšieho prezidenta Bernharda Pescheka.

Matjaž Gorjup, rodák zo Slovinska, prináša do Mondi SCP rozsiahle manažérske skúsenosti v oblasti priemyslu. Matjaž prišiel do Mondi z polygrafickej spoločnosti Viappiani Printing LTD v Taliansku, kde zastával pozíciu CEO. Matjaž rozumie papierenskému a obalovému priemyslu a má praktické skúsenosti s riadením veľkých organizácií. Má bohaté skúsenosti s vedením ľudí a hovorí viacerými jazykmi, vrátane slovenčiny.

Jeho prioritou bude pokračovať v rozvoji Mondi SCP ako úspešnej spoločnosti na Slovensku, stabilného zamestnávateľa, silného partnera pre región a výrobcu prvotriednych produktov pre svojich zákazníkov.

## OCENENIE TREND INVESTOR ROKA 2021

Ekonomický týždenník TREND už 24 rokov udeľuje ocenenia TOP TREND za mimoriadne podnikateľské a biznisové výsledky pre významné slovenské firmy.

V novembri 2021 zorganizoval týždenník galavečer v Slovenskom národnom divadle, počas ktorého odovzdal šesť cien pre najúspešnejšie firmy a manažérov Slovenska za rok 2020. V kategórii Investor roka zvíťazili ružomerské papierne Mondi SCP. Časopis TREND zaujala investícia do nového papierenského stroja PS 19 spojená s modernizáciou celulóžky v celkovej hodnote 370 miliónov EUR. Išlo o najväčšiu investíciu v histórii spoločnosti.

Cenu na slávnostnom galavečeri prebral za spoločnosť Miloslav Čurilla, predseda predstavenstva Mondi SCP.



## SPOLUPRÁCA S POLYTECHNICKOU ŠKOLOU

### Mondi SCP privítalo prvých dualistov z odboru chemik operátor

Spolupráca Mondí SCP a Strednej odbornej školy polytechnickej v Ružomberku (SOŠP) pokračovala aj v roku 2021. V roku 2019 sa škole a podniku spoločne podarilo otvoriť odbor chemik operátor, ktorý je zaradený do systému duálneho vzdelávania. Pre žiakov to znamená, že majú viac praktického vyučovania ako teórie. V prvom a druhom ročníku absolvovali praktické vyučovanie v učebni chémie v škole a od tretieho ročníka začínajú s praxou priamo v závode. S prácou vo výrobe sa postupne zoznámilo prvých 11 dualistov, ktorí boli rozdelení v rámci závodu do menších skupín. Skúsenosti získavajú predovšetkým v laboratóriách, vo velinách papierenských strojov, ale aj v oblasti vodného hospodárstva.

Na študentov dohliadajú zamestnanci Mondí SCP. Žiaci pred nástupom absolvovali všetky potrebné školenia a obdržali všetky potrebné ochranné pomôcky. Ich vedúci ich zobrali do závodu, kde im vysvetlili proces výroby celulózy a papiera. Veľkou motiváciou je pre žiakov aj podnikové štipendium, ktoré od Mondí SCP dostávajú každý mesiac už od prvého ročníka na základe dosiahnutých študijných výsledkov, pravidelnej dochádzky a vzorného správania.

Okrem dualistov školí Mondí SCP dvakrát týždenne študentov v odboroch mechanik- mechatronik, mechanik strojov a zariadení a mechanik-elektrotechnik.



# KLÚČOVÉ UKAZOVATELE SKUPINY MONDI SCP

Spoločnosť Mondi SCP pripravuje individuálnu aj konsolidovanú účtovnú závierku v súlade s medzinárodnými štandardmi pre finančné výkazníctvo (IFRS) tak, ako boli schválené EÚ.

Skupina Mondi SCP podala v roku 2021 robustný výkon so silným dopytom vo všetkých našich produktových skupinách. Ukazovateľ EBITDA (Zisk pred zatažením úverovými úrokmi, daňami a odpismi) vo výške 59 miliónov EUR bol v súlade s našimi očakávaniami.

## VÝVOJ VÝROBY CELULÓZY A PAPIERA\*

v tis. ton	2021	2020
Celulóza	669	599
Papier	1 122	806

\* Vrátane produkcie Mondi Neusiedler a Ybbstaler

Výroba celulózy vzrástla o 12% na hodnotu 669 386 ton v roku 2021 v dôsledku úspešného naštartovania našich investícií do rozšírenia zariadení na výroby celulózy.

Investície do fixných aktív vedú k rastu spoločnosti, ku zvyšovaniu konkurencieschopnosti v oblasti nákladov a k výhodám trvalej udržateľnosti. Nový papierenský stroj PS 19 spustil koncom marca 2021 komerčnú výrobu inovatívneho produktu Kraft Top White, ktorý sa vyrába z dvoch vrstiev papiera: bieleho čistého vlákna ako vrchnej vrstvy a recyklovaného vlákna na spodnej strane.

V roku 2021 produkcia papiera dosiahla 1 122 181 ton, čo je o 28 % viac ako v predchádzajúcom roku. Po úspešnom nábehu papierenského stroja PS 19 sme naštartovali zvýšenie objemu v segmente kartónových papierov (containerboard segment). Zvýšili sa aj objemy nenatieraného bezdreveného papiera (uncoated fine paper), pričom naši zákazníci oceňujú stabilitu dlhodobého dodávateľa, trvalú kvalitu našich produktov a naše spoľahlivé a nepretržité služby. Predajné ceny vzrástli v celom portfóliu produkcie, ale najvýraznejšie v segmentoch nenatieraného bezdreveného papiera (uncoated fine paper segment) a obalovej lepenky (containerboard segment).

Naším cieľom je zlepšovať prostredie vytváraním inovatívnych, udržateľných obalových a papierových produktov. Toto prostredie je miestom, v ktorom sú každodenné produkty navrhnuté tak, aby minimalizovali odpad a maximalizovali efektívnosť zdrojov ako súčasť obehového hospodárstva podporovaného zodpovednými a udržateľnými obchodnými praktikami. Aby sme to dosiahli, sme silným obchodným partnerom voči našim zákazníkom, talentovaným zamestnancom, zodpovedným dodávateľom a priemyselným združeniam, ktoré podporujú inovácie. Naša trvalá a dlhodobá stratégia podporuje schopnosť rásť a posúvať podnikanie vpred.

### Základné riziká

Predstavenstvo skupiny Mondi SCP je zodpovedné za efektívnosť činností riadenia rizík a procesov internej kontroly. Zaviedlo postupy na identifikáciu, hodnotenie a riadenie rizík, ktorým čelí skupina Mondi SCP. Riadenie rizík je svojou povahou dynamický a nepretržitý proces. Úspešná identifikácia a zmiernenie potenciálneho vplyvu rizík na podnikanie a vhodné nastavenie ochoty riskovať sú rozhodujúce pre zabezpečenie toho, aby sme našim partnerom aj naďalej vytvárali dlhodobú hodnotu.

### Riziko pandémie

COVID-19 naďalej ovplyvňuje spôsob nášho podnikania v dôsledku rôznych zdravotných, sociálnych a ekonomických opatrení, ktoré sme zaviedli v boji proti pandémie. Zdravie, bezpečnosť a dobré životné podmienky zamestnancov skupiny Mondi SCP a našich komunit zostávajú našou najvyššou prioritou.

### Prevádzkové riziká

Zameriavame sa na prevádzkovú dokonalosť a investície do našich ľudí a zaviazali sme sa k zodpovednému využívaniu zdrojov. Naše hlavné prevádzkové riziká súvisia s nákladmi a dostupnosťou surovín, energetickou bezpečnosťou a súvisiacimi vstupnými nákladmi, vplyvom na životné prostredie, zdravím a bezpečnosťou zamestnancov a dodávateľov a pritiahnutím a udržaním kľúčových zručností a talentov.

### Riziko dodržiavania predpisov

Máme nastavený prístup nulovej tolerancie k riziku dodržiavania predpisov. Základom nášho prístupu je naša silná kultúra a hodnoty zdôrazňované v každej časti nášho podnikania so zameraním na integritu, čestnosť a transparentnosť.

### Kľúčové zmeny v roku

Počas roka sme prehodnotili riziká v súvislosti so zmenou klímy a identifikovali sme ich ako dôvod pre zmenu stratégie v cenotvorbe a dostupnosti dreva. Riziko nákladov a dostupnosti surovín bolo prehodnotené, aby odzrkadľovalo zvýšenie predpokladanej pravdepodobnosti výskytu tohto rizika. Riziko dostupnosti energií a ich vstupných nákladov boli ohodnotené ako rastúce z dôvodu nestálosti cien a dodávok energií.

Mondi SCP nemá vlastné centrum pre výskum a vývoj (R&D), tieto aktivity sú zastrešované inými spoločnosťami v rámci Mondi skupiny. Mondi SCP nenadobudlo vlastné akcie, dočasné listy, obchodné podiely a akcie alebo dočasné listy a obchodné podiely materskej účtovnej jednotky. Mondi SCP nevlastní organizačnú zložku v zahraničí.

ZÁKLADNÉ FINANČNÉ UKAZOVATELE (IFRS) v tis. EUR	Skupina Mondi SCP		Mondi SCP	
	2021	2020	2021	2020
Tržby z predaja výrobkov a služieb a ostatné výnosy	888 150	690 632	595 941	447 927
Čistý zisk	- 3 057	19 307	9 621	15 077
Aktíva celkom	1 055 476	951 941	1 001 063	883 395
Neobežný majetok	779 991	769 012	791 747	768 713
Obežný majetok	275 485	182 929	209 316	114 682
Pasíva celkom	1 055 476	951 941	883 395	883 395
Závazky celkom	431 246	324 836	322 579	214 581
Vlastné imanie	624 230	627 105	678 484	668 814
Priemerný počet zamestnancov	2 073	2 020	1 358	1 312

Prevádzkový zisk skupiny Mondi SCP sa v roku 2021 v súlade s našimi očakávaniami stabilizoval. Podnik zaznamenal vo všeobecnosti dobrý dopyt po novom kartónovom papieri a bielenom obalovom papieri a zotavenie po výrobkoch z nenatieraného bezdreveného papiera. Na svetových trhoch je po týchto komoditách silný dopyt, čo núti našich zákazníkov zadávať objednávky s dlhým predstihom.

Vstupné náklady medziročne výrazne vzrástli, najmä náklady na energiu, zberový papier a dopravu. Náklady na energie sa v priebehu prvého polroka postupne zvyšovali z veľmi nízkych úrovni zaznamenaných v roku 2020 a následne prudko vzrástli na konci tretieho štvrtroka v dôsledku výrazného nárastu cien európskeho plynu a elektriny. Nárast obežných aktív je spôsobený najmä vyššími pohľadávkami v dôsledku predaja výrobkov vyrobených na novom papierenskom stroji, vyššími zásobami a vyššími peňažnými prostriedkami. Skupina Mondi SCP si v roku 2021 riadne splnila svoje záväzky voči všetkým svojim veriteľom.

**O rozdelení hospodárskeho výsledku za rok 2021 rozhodne vedenie spoločnosti na riadnom valnom zhromaždení.**

## Skupina Mondi

# DCÉRSKE SPOLOČNOSTI

Dcérske spoločnosti SLOWOOD Ružomberok, a.s., Slovpaper Recycling s.r.o., Strážna služba VLA-STÁ, s.r.o. a Obaly SOLO, s.r.o., majú povinnosť pripraviť samostatné účtovné závierky v súlade so slovenskými účtovnými štandardmi (SAS).

Dcérske spoločnosti Mondi Neusiedler GmbH a Ybbstaler Zellstoff GmbH majú povinnosť pripraviť samostatné účtovné závierky v súlade s rakúskymi účtovnými štandardmi.

Rozdiely medzi IFRS a SAS, resp. rakúskymi účtovnými štandardmi sú pre komentáre popisujúce vývoj jednotlivých spoločností nemateriálne.

Dcérske spoločnosti skupiny Mondi SCP boli aj v roku 2021 úzko späté s materskou spoločnosťou, nakoľko podstatná časť ich produkcie a výkonov bola realizovaná práve v materskej spoločnosti. Skupina Mondi SCP tak využíva konkurenčnú výhodu tohto prepojenia k dosiahnutiu výsledkov celej skupiny.

### MONDI NEUSIEDLER GmbH

Vo februári 2016 skupina Mondi SCP obstarala 100% podiel sesterskej spoločnosti Mondi Neusiedler GmbH so sídlom v Hausmeningu, Rakúsko. Hlavným segmentom produkcie je výroba kopírovacích papierov vyššej kvality a farebných papierov určených pre tlačiarenské stroje a profesionálnu tlač. Mondi Neusiedler je dôležitým členom skupiny Mondi SCP s dlhou históriou a pokračujúcou tradíciou s cieľom uspokojiť špecifické požiadavky špecifických zákazníkov kopírovacích papierov vyššej kvality.

### YBBSTALER ZELLSTOFF GmbH

Vo februári 2016 skupina Mondi SCP obstarala 100% podiel sesterskej spoločnosti Ybbstaler Zellstoff GmbH so sídlom v Kematen, Rakúsko. Spoločnosť sa zameriava na výrobu celulózy hlavne pre sesterskú spoločnosť Mondi Neusiedler GmbH.

## SLOWWOOD RUŽOMBEROK, a.s.

Spoločnosť SLOWWOOD Ružomberok, a.s. je plne konsolidovanou dcérskou spoločnosťou spoločnosti Mondi SCP, a.s. Ide o najväčšiu obchodnú spoločnosť na slovenskom trhu v oblasti dreva a biomasy. Svojim klientom poskytuje profesionálne a konkurencieschopné riešenia pri zachovaní etických hodnôt a trvalej udržateľnosti rozvoja lesov, kde sa spoločnosť zameriava na zvyšovanie podielu certifikovaných surovín z trvalo udržateľného lesného hospodárstva. Všetky aktivity spoločnosti sú vykonávané pri plnej podpore a súčinnosti s materskou spoločnosťou Mondi SCP, a.s.

Spoločnosť SLOWWOOD Ružomberok, a.s. zabezpečuje dodávky dreva na výrobu celulózy tak z domácich ako aj zahraničných trhov.

V roku 2021 spoločnosť SLOWWOOD Ružomberok, a.s. nakúpila 2,1 mil. m<sup>3</sup> drevnej hmoty, čo je porovnateľné s predchádzajúcim rokom 2020. Takmer celý objem nakúpenej drevnej hmoty bol dodaný pre Mondi SCP, a.s., z ktorého najvyšší podiel tvorilo listnaté vlákňinové drevo.

## SLOVPAPER RECYCLING s.r.o.

V roku 2017 Mondi SCP skupina obstarala 100% podiel spoločnosti Slovpaper Recycling s.r.o. so sídlom v Ružomberku, Slovenská republika. Spoločnosť sa zameriava na zber a obchodovanie so zberovým papierom hlavne pre materskú spoločnosť Mondi SCP, a.s., a len 7% pre externých partnerov. Slovpaper Recycling s.r.o. má podiel v 2 spoločných podnikoch. Všetky aktivity spoločnosti sú vykonávané pri plnej podpore a súčinnosti s materskou spoločnosťou Mondi SCP, a.s.

V Ružomberku 31. marca 2022

## SLOVPAPER COLLECTION s.r.o.

Slovpaper Recycling s.r.o. vlastní 100% podiel novovytvorenej spoločnosti Slovpaper Collection s.r.o., založenej v roku 2020. Slovpaper Collection s.r.o. nadobudlo zberné depo so zberovým papierom v Trenčíne v októbri 2020. Všetky aktivity spoločnosti sú vykonávané pri plnej podpore a súčinnosti s materskou spoločnosťou Mondi SCP, a.s., pre ktorú je dôležitým obchodným partnerom. Spoločnosť Slovpaper Collection s.r.o. zbiera, triedi a predáva zberový papier a plasty aj pre externých partnerov.

## OBALY SOLO, s.r.o.

Spoločnosť Obaly SOLO, s.r.o. je dcérskou spoločnosťou Mondi SCP, a.s., a vlastní menšinový podiel v spoločnosti Mondi Neusiedler GmbH a Ybbstaler Zellstoff GmbH.

## Udalosti osobitého významu, ktoré nastali po skončení účtovného obdobia

Spoločnosť Mondi je hlboko znepokojená krízou na Ukrajine a je šokovaná jej humanitárnym vplyvom. Vyjadrujeme náš najhlbší súcit všetkým, ktorých zasiahol prebiehajúci konflikt, a pridáme svoj hlas k tým, ktorí volajú po naliehavom zastavení. Sme v pravidelnom dialógu s našimi zákazníkmi a dodávateľmi a aktívne monitorujeme túto rýchlo sa vyvíjajúcu situáciu, medzinárodnú reakciu a dôsledky pre skupinu Mondi SCP. Rozsah dôsledkov týchto udalostí na spoločnosť však v súčasnosti nie je možné úplne predvídať.

**Mondi SCP, a.s.**  
Tatranská cesta 3  
034 17 Ružomberok  
Slovakia  
+421 44 436 22 22  
[mondigroup.com](http://mondigroup.com)