

Výročná správa

o výsledku hospodárenie za rok 2021

Obchodné meno: Roľnícke družstvo Vysoká n/ Uhom
Adresa: 072 14 Vysoká nad Uhom
IČO: 317 160 24
Telefón: 056/ 64 94 226

OBSAH

1. Úvod
2. Predmet činnosti
3. Organizačná štruktúra
4. Rastlinná výroba
5. Živočíšna výroba
6. Mechanizácia
7. Ekonomika RD Vysoká nad Uhom
8. Finančné ukazovatele za rok 2021
9. Podnikateľský plán pre rok 2022
10. Ostatné informácie
11. Návrh na schválenie ročnej účtovnej závierky za rok 2021

Úvod

Roľnícke družstvo Vysoká n/ Uhom vzniklo ako samostatný podnikateľský subjekt podľa zákona č. 513/1991 Zb. registráciou v Obchodnom registri Obvodného súdu Košice 1 pod vložkou č. 1106/V, Oddiel: Dr, dňa 26. 09. 1995.

Hlavným predmetom činnosti je poľnohospodárstvo vrátane predaja poľnohospodárskych výrobkov. V oblasti *rastlinnej výroby* sa orientujeme najmä na pestovanie pšenice, kukurice, sóje, repky a tiež na produkciu krmovín pre vlastnú živočíšnu výrobu. V rámci *živočíšnej výroby* sa špecializujeme na produkciu hovädzieho dobytká a kráv bez trhovej produkcie mlieka.

K 31.12.2021 eviduje Roľnícke družstvo Vysoká n/ Uhom 27 zamestnancov.

1 Predmet činnosti

Predmetom činnosti družstva je:

- a) poľnohospodárstvo vrátane predaja nespracovaných poľnohospodárskych výrobkov za účelom spracovania alebo ďalšieho predaja,
- b) služby súvisiace s rastlinnou výrobou
- c) služby súvisiace so živočíšnou výrobou okrem veterinárnych služieb
- d) výroba krmných zmesí
- e) obchodná činnosť, maloobchod, veľkoobchod v rozsahu voľných živností
- f) skladovanie
- g) prenájom nehnuteľností
- h) prenájom motorových vozidiel, strojov a prístrojov
- i) poradenstvo v rozsahu voľnej živnosti
- j) Prípravné práce k realizácii stavby
- k) uskutočňovanie stavieb a ich zmien
- l) dokončovacie stavebné práce pri realizácii exteriérov a interiérov

2 Organizačná štruktúra spoločnosti

Štatutárnym orgánom je predstavenstvo, ktoré tvoria:

Meno a priezvisko	Štatutárny orgán - funkcia	Vklad v €	%-ny podiel na ZI
Miroslav Heligman	predseda predstavenstva	5 168	10
Miroslav Heligman	podpredseda predstavenstva	20 672	40
Mária Heligmanová	člen - spoločník	5 168	10
Miroslava Sabovčíková	člen - spoločník	20 672	40
Ing. Nikola Krásna	člen predstavenstva	-	-
Miroslav Heligman	člen predstavenstva	-	-
Ján Sabovčík	podpredseda predstavenstva	-	-
Základné imanie spolu	-	51680	100,00

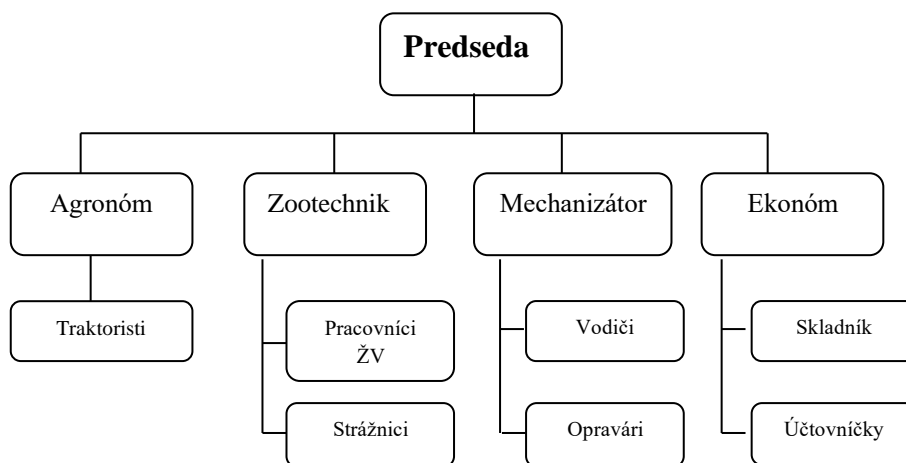

Vedenie družstva:

- Miroslav Heligman st. – predseda predstavenstva
- Mgr. Michal Mošpan – zootechnik
- Ing. Ján Sabovčík – agronóm
- Miroslava Sabovčíková – ekonom
- Miroslav Heligman ml.– hl. mechanizátor, podpredseda predstavenstva
- Ján Sabovčík – vedúci skladového hospodárstva, podpredseda predstavenstva

Cieľom družstva je udržať, rozvíjať a zlepšovať činnosť družstva a dosahovať čo najlepšie výsledky v produkcii poľnohospodárskych výrobkov a zvyšovanie ich kvality. Máme záujem dlhodobo sa orientovať na zvyšovanie rentability výroby, jej ekonomickej efektívnosti a udržiavanie konkurencieschopnosti na spoločnom trhu Európskej únie a zlepšenie ekonomiky regiónu.

2.1 Mechanizácia

Stredisko mechanizácie aj v uplynulom roku zabezpečilo všetky práce vykonávané mechanizmami pre rastlinnú a živočíšnu výrobu. Každoročne investujeme nemalé peňažné prostriedky do opráv a údržby vozového parku, na náhradné diely a mazacie oleje, ktoré sú zárukou vysokokvalitných operácií a dosiahnutých výsledkov v rastlinnej a živočíšnej výrobe.

Družstvo na zabezpečenie sezónnych prác - v období letnej a jesennej žatvy využívalo aj služby od iných podnikov.

Niektoré náklady v eurách na úseku mechanizácie:

Tabuľka 1: Náklady na úseku mechanizácie v r. 2019-2021

	2021	2020	2019
Spotreba motorovej nafty	215 296 €	144 965 €	161 610 €
- z toho spotreba v litroch	205 000	178 000	165 000
Spotreba maz. olejov	2 998 €	2 203 €	1 386 €
Náhradné diely	134 983 €	107 904 €	124 785 €
Opravy a údržba strojov	47 624 €	24 971 €	33 960 €
Služby od iných podnikov	27 133 €	24 542	22 475 €
Spolu	428 034 €	304 585 €	321 741 €

V tabuľke je vidieť značný nárast nákladov na úseku mechanizácie oproti posledným rokom. Najvyšší nárast je zaznamenaný na hodnote spotreby motorovej nafty vplyvom jej rastúcej ceny na trhu a zároveň došlo k vyššej spotrebe nafty vyjadrenej v litroch. Hlavným dôvodom bolo zhutnenie pôdy po mokrej jeseni, zime a preto bolo potrebné vykonať viacero poľných operácií, hlavne podrývanie pôdy, aby sme mohli zasieť plodiny pre hospodársky rok 2021/2022. To všetko sa odzrkadlilo aj vo vyššej spotrebe olejov, opráv strojov a s tým spojenou spotrebou náhradných dielov.

2.2 Rastlinná výroba

Roľnícke družstvo Vysoká n/ Uhom v roku 2021 hospodáril na výmere 1939,14 ha deklarovanej plochy, z toho 647,74 ha trvalých trávnych porastov a 1291,40 ha ornej pôdy v katastrach Vysoká nad Uhom, Senné, Bežovce. Blatná Polianka a Pavlovce nad Uhom. Družstvo sa orientovalo na pestovanie kukurice na zrno a na siláž, pšenice ozimnej mäkkej a tvrdej, repky ozimnej, sóje fazuľovej.

Prehľad osevu pestovaných plodín, produkcie a priemerných výnosov v t/ha v rokoch 2018-2021 sú zobrazené v nasledujúcich tabuľkách.

Tabuľka 2: Prehľad produkcie poľnohospodárskych plodín za rok 2021 a 2020

Plodina	2021			2020		
	Produkcia	Osev	ø na ha	Produkcia	Osev	ø na ha
Pšenica ozim. mäkká	1768,11	278,98	6,34	1617,843	309,45	5,23
Pšenica ozim. tvrdá	326,79	49,20	6,64	-	-	-
Jačmeň ozimný/jarný	-	-	-	-	-	-
Repka ozimná	477,24	143,89	3,32	857,402	252,27	3,40
Kukurica na siláž	331,00	16,82	19,68	635,840	22,82	27,86
Kukurica na zrno	3251,07	368,44	8,82	3908,960	356,44	10,97
Sója	1218,57	427,19	2,85	1215,199	344,33	3,53

Tabuľka 3: Prehľad produkcie poľnohospodárskych plodín za rok 2019 a 2018

Plodina	2019			2018		
	Produkcija	Produkcija	Produkcija	Produkcija	Osev	ø na ha
Pšenica ozimná	1541,24	345,54	4,46	1 543,10	449,45	5,28
Jačmeň ozimný/jarný	11,00	4,15	2,65	449,28	75,42	5,46
Repka ozimná	727,46	252,59	2,88	956,33	251,19	3,88
Kukurica na siláž	544,10	16,05	33,90	-	-	-
Kukurica na zrno	2894,28	345,38	8,38	1 912,00	315,12	8,88
Sója	1056,31	289,40	4,07	989,50	269,26	3,37

Priemerná produkcia plodín je každým rokom iná a nedá sa „naplánovať“. Dôvodom je nestálosť počasia, výskyt škodcov a chorôb na jarných a zimných plodinách. V jeseni roku 2020 sme zaznamenali vyššie množstvo zrážok, čo sa nám odzrkadilo v zatopených poliach a preto sme museli vykonať preosev repky ozimnej na výmere 88,11 ha a preosev pšenice ozimnej mäkkej na výmere 9,68 ha. Nový osev sme pokryli jarnými plodinami sójou a kukuricou.

2.3 Živočíšna výroba

V rámci živočíšnej výroby sa Roľnícke družstvo Vysoká nad Uhom v roku 2021 špecializovalo hlavne na chov hovädzieho dobytku a kráv mäsového plemena. Pre porovnanie uvádzame stav zvierat v r. 2018 - 2021 ku koncu sledovaného obdobia.

Tabuľka č.4: Stav zvierat k 31.12. 2018-2021

Druh zvierat'a	Stav k 31.12.			
	2021	2020	2019	2018
Teľce do 6 m.	23	31	18	33
Jalovice do 1 roka	37	45	51	53
Jalovice do 2 rokov	42	26	23	51
VTJ	2	1	5	12
Kravy mäsového plemena	135	147	137	153
Plemenní býci	42	3	5	3
Hovädzí dobytok výkrm	19	44	38	32
Spolu kusov HD	300	297	277	337

Ku koncu roka 2021 sa na družstve nachádzalo približne rovnaký počet kusov hovädzieho dobytku oproti predchádzajúcemu roku aj napriek tomu, že sme v r.2021 o 77 % ks viac HD ako v r.2020. Aj napriek rastúcim nákladom na chov HD a nepriaznivému vývoju predajných cien, sa chovu HD venujeme aj v roku 2022.

K 31.12.2021 vlastnilo naše družstvo aj 3 kone, 1 plemenného barana a 1 plemenného capa.

Tabuľka 5: Odchov na 100 ks kráv za obdobie 2018-2021

Pohyb	2021	2020	2019	2018
Narodenie teliat	80	118	99	105

Úhyn teliat	2	5	2	3
Priemerný stav kráv	141	157	147	141
Odchov na 100ks kráv (Narodenie-úhyn)/priemerný stav kráv	55,32	71,97	65,99	72,34

V tabuľke č.5 je uvedený prehľad údajov o odchove teliat na 100ks priemerného stavu kráv.

3 Ekonomia RD Vysoká n/ Uhom

Družstvo sa svojim pozitívnym vývojom od roku 2005 stabilizovalo a upevnilo ekonomiku. Dôkazom toho je skutočnosť, že už 16 rokov po sebe sa vykazuje kladný hospodársky výsledok.

Prehľad nákladov, výnosov a personálnych ukazovateľov za roky 2019-2021 je zobrazený v tabuľke č.6.

Tabuľka č.6: Výkaz ziskov a strát za roky 2019-2021

	2021	2020	2019
Čistý obrat	1 991 063	1 359 626	971 067
<i>Výnosy z hospodárskej činnosti spolu</i>	<i>2 734 150</i>	<i>2 086 526</i>	<i>1 888 381</i>
I. Tržby z predaja tovaru	72 629	36 663	0
II. Tržby z predaja vlastných výrobkov	1 888 492	1 313 805	946 497
III. Tržby z predaja služieb	29 942	9 158	24 570
IV. Zmeny stavu vnútroorganizačných zásob (+/-)	20 021	138 894	266 949
V. Aktivácia	2 564	30 705	8 034
VI. Tržby z predaja dlhodobého majetku	5 173	5 854	15 738
VII. Ostatné výnosy z hospodárskej činnosti	715 329	551 447	626 593
<i>Náklady na hospodársku činnosť spolu</i>	<i>2 301 632</i>	<i>2 043 317</i>	<i>1 857 254</i>
A. Náklady vynaložené na obstaranie predaného tovaru	33 976	18 946	0
B. Spotreba materiálu, energie a ostatných neskladovateľných dodávok	998 866	859 013	734 405
C. Opravné položky k zásobám (+/-)	0	0	0
D. Služby	299 815	249 330	261 568
E. Osobné náklady	440 739	418 712	377 927
E.1. Mzdové náklady	324 780	308 908	279 242
2. Odmeny členom orgánov spoločnosti a družstva	0	0	0
3. Náklady na sociálne poistenie	112 795	106 690	95 373
4. Sociálne náklady	3 164	3 114	3 312
F. Dane a poplatky	54 297	53 830	50 121
G. Odpisy a opravné položky k dlhodobému majetku	391 431	384 537	396 281
G.1. Odpisy dlhodobého majetku	391 431	384 537	396 281
2. Opravné položky k dlhodobému majetku	0	0	0
H. Zostatková cena predaného DM a predaných zásob	1 525	3 283	3 726
I. Opravné položky k pohľadávkam (+/-)	0	-95 952	0
J. Ostatné náklady na hospodársku činnosť	80 983	151 618	33 226

Výsledok hospodárenia z hospodárskej činnosti	432 518	432 09	31 127
Výnosy z finančnej činnosti	0	0	0
Náklady na finančnú činnosť	7 190	10 505	8 054
Výsledok hospodárenia z finančnej činnosti	- 7 190	-10 505	-8 054
Celkový výsledok hospodárenia pred zdanením	425 328	32 704	23 073
Daň z príjmov splatná	71 057	0	10 137
Daň z príjmov odložená	- 2 785	-1 110	-5 038
Celkový výsledok hospodárenia po zdanení	357 056	33 814	17 974

V roku 2021 došlo k nárastu výnosov z hospodárskej činnosti o cca 650 tisíc €, pričom najväčší podiel, až 69% na výnosoch z hospod. činnosti majú tržby z predaj vlastných výrobkov z rastlinnej výroby. V porovnaní s predchádzajúcim rokom došlo k nárastu čistého obratu, čiže tržieb z predaja vlastných výrobkov, tovaru a služieb o 550 tisíc €, čo predstavuje nárast o 46%. Rok 2021 boli doposiaľ historicky najvyššie predajné ceny u všetkých pestovaných plodín.

V účtovnom období sme zaznamenali nárast spotreby materiálu a energie o 16,28 % a celkový nárast nákladov na hospodársku činnosť v dôsledku rastu cien výrobných vstupov, t.j. cien chemických ochranných prostriedkov, osív, PHM a hlavne rast cien umelého hnojiva. Výsledkom hospodárenia v podniku Roľnícke družstvo Vysoká n/Uhom je enormný rast kladného hospodárskeho výsledku v porovnaní s rokom 2020 zo sumy 33 814 € na sumu 357 056 €. Tento zisk je najvyšší v histórii družstva.

Detailnejší prehľad o tržbách na úseku rastlinnej a živočíšnej výroby je zobrazený v nasledujúcich tabuľkách 7 a 8.

Tabuľka 7: Dosiahnuté tržby v rastlinnej výrobe za rok 2021

Plodina	Predané množstvo	Dosiahnuté tržby v €	Podiel tržieb na 1 tonu
Pšenica ozimná mäkká	1247,66	283 852,95 €	227,51
Pšenica ozimná tvrdá	311,10	118 218,00 €	380,00
Repka ozimná	477,24	262 482,00 €	550,00
Kukurica na zrno	4086,84	669 268,81 €	163,76
Sója fazuľová	951,91	485 773,72 €	510,31
Seno z TTP	348,58	13 680,82 €	39,25
Slama	15,30	875,00 €	57,19
Tržby spolu	-	1 834 151,30 €	-

Tabuľka 8: Dosiahnuté tržby v živočíšnej výrobe za rok 2021

Druh zvierat'a	Predané množstvo	Dosiahnuté tržby v €	Podiel tržieb na 1 ks
Výkrm HD - býčky	68	37 907,00 €	557,46 €
Jalovice do 2 rokov	38	16 433,80 €	432,67 €
Tržby spolu	106	54 340,80 €	512,65 €

V roku 2021 sme predali o 46 ks viac mladého hovädzieho dobytká, vek 6-24 mesiacov a ich priemerná cena na 1 ks vzrástla z 377,71 € v r.2020 na cenu 512,65 €.

4 Finančné ukazovatele za rok 2021

4.1 Ukazovatele likvidity

Likvidita je meradlom krátkodobej solventnosti podniku. Relatívne ukazovatele likvidity vysvetľujú vzťah medzi obežnými aktívami a krátkodobými pasívami a schopnosť spoločnosti splniť včas svoje záväzky.

Prezentované finančné ukazovatele sa zakladajú na údajoch spracovaných vo výkazoch Súvaha a Výkaz ziskov a strát, ktoré hodnotia stav a vývoj ekonomiky družstva.

Pohotová likvidita:

$$\frac{\text{Finančný majetok}}{\text{Celkové krátkodobé záväzky}} = \frac{201\,847}{244\,952} = 0,82$$

Optimálny stav je v rozpätí: 0,20 – 0,50

Bežná likvidita:

$$\frac{\text{Krátkodobý fin.majetok+krátkod.pohľadávky}}{\text{Celkové krátkodobé záväzky}} = \frac{201\,847+189\,688}{244\,952} = 1,60$$

Optimálny stav je v rozpätí: 1,00 – 1,50

Celková likvidita:

$$\frac{\text{Krátkodobý finančný majetok + Krátkod.pohľadavky + zásoby}}{\text{Celkové krátkodobé záväzky}} = \frac{201\,847+189\,688+912\,223}{244\,952} = 5,32$$

Optimálny stav je v rozpätí: 2,00 – 2,50

Podľa vypočítaných výsledkov má Roľnícke družstvo Vysoká n/Uhom dostatočné množstvo likvidných prostriedkov na krytie svojich záväzkov.

Bilancia (Súvaha)

Tabuľka 9: BILANCIA (SÚVAHA)

Ukazovateľ (v eurách)	Stav k 31.12.2020	Stav k 31.12.2020
Neobežný majetok	2 912 773	2 953 788
Obežný majetok:	1 314 855	1 117 593
- Zásoby	912 223	847 104
- Pohľadávky	190 471	127 374
- Fin. Majetok	201 847	143 115
Časové rozlíšenie	9 342	6 980
Aktíva celkom	4 226 656	4 078 361
Vlastné Imanie	3 507 414	3 151 622

Závazky	332 002	500 336
- Bankové úvery	44 958	100 005
Časové rozlíšenie	387 240	426 403
Pasíva celkom	4 814 343	4 078 361

4.2 Ukazovatele efektívnosti hospodárenia

Rentabilita celkového kapitálu:

$$\frac{\text{Použitelný zisk+úroky}}{\text{Celkový kapitál}} = \frac{3\,009+357\,056}{4\,226\,656} * 100 = 8,52 \%$$

Rentabilita vlastného kapitálu:

$$\frac{\text{Použitelný zisk}}{\text{Vlastný kapitál}} = \frac{357\,056}{3\,507\,414} * 100 = 10,18 \%$$

Nákladová rentabilita:

$$\frac{\text{Hospodársky výsledok}}{\text{Celkové náklady}} = \frac{357\,056}{2\,377\,093} * 100 = 15,02 \%$$

Nákladovosť:

$$\frac{\text{Celkové náklady}}{\text{Celkové výnosy}} = \frac{2\,377\,093}{2\,734\,149} * 100 = 86,94 \%$$

Miera krytia investičného majetku vlastným kapitálom:

$$\frac{\text{Vlastný kapitál}}{\text{Stále aktíva}} = \frac{3\,507\,414}{2\,912\,773} * 100 = 120,41 \%$$

Finančná stabilita (koeficient samofinancovania):

$$\frac{\text{Vlastný kapitál}}{\text{Celkové aktíva}} = \frac{3\,507\,414}{4\,226\,656} * 100 = 82,98 \%$$

Celková zadlženosť (veriteľské riziko):

$$\frac{\text{Cudzí kapitál}}{\text{Celkové aktíva}} = \frac{332\,002}{4\,226\,656} * 100 = 7,85 \%$$

Z toho úverová zadlženosť: 1,06 %

5 Podnikateľský plán pre rok 2022

Úsek rastlinnej výroby

1. Dosiť hektárové úrody pestovaných plodín nad úroveň priemeru SR.
2. Stabilizovať osev obilnín, olejní a krmovín podľa požiadaviek trhu.
3. V hospodárskom roku 2021/2022 na poľnohospodárskej pôde uskutočniť osev pestovateľských plodín s dosiahnutím hektárových výnosov a produkcie takto:

Tabuľka 10: Podnikateľský plán pre r.2022 na úseku RV

Plodina	Osiata plocha v ha	Predpokladaný výnos v t/ha	Predpokladaná produkcia v t
Pšenica ozimná mäkká	241,71	6,0	1450,26
Pšenica ozimná tvrdá	104,69	6,0	628,14
Repka ozimná	232,60	4,0	930,40
Sója fazuľová	356,06	3,5	1246,21
Kukurica na zrno	356,64	9,0	3209,76
Lucerna siata	0,84	1,0	0,84
Trvalé trávne porasty	584,19	1,5	846,29
Spolu	1876,73	-	-

Úsek živočíšnej výroby

1. Stabilizovať chov HD s dosiahnutím stavovej základne k 31.12.2022.
2. Dosiť 80 ks odchov teliat od 100 ks Ø stavu kráv.
3. Orientovať sa na chov plemena Charolais a Limousine.

Úsek riadenia a investícií

V rámci úseku riadenia plánujeme:

1. Dosiť v roku 2022 kladný hospodársky výsledok .
2. Stabilizovať priame náklady na úseku rastlinnej výroby.
3. Zefektívniť výrobný proces a kvalifikáciu zamestnancov.
4. Sprísniť opatrenia bezpečnosti pri práci.
5. Prikladať väčšiu dôležitosť plánovaniu, hodnoteniu a kontrole.

Investičný plán:

1. Nákup poľnohospodárskej pôdy
2. Rekonštrukcia a rozširovanie skladových priestorov a maštálí.

6 Ostatné informácie

Po skončení účtovného obdobia, za ktoré sa vyhotovuje výročná správa nastali celosvetové udalosti, ktoré môžu mať podstatný vplyv na chod spoločnosti.

Dňa 24. februára 2022 sa začal vojnový konflikt na Ukrajine. Inváziu na Ukrajinu oznámil ruský prezident Vladimir Putin.

V súvislosti s tým, vedenie družstva urobilo analýzu možných účinkov a následkov na družstvo a dospelo k názoru, že v súčasnosti nemajú významné nepriaznivé dopady (okrem rastúcich cien vstupov do výroby, najmä pohonných hmôt, priemyselných hnojív, chemických ochranných prostriedkov, osív, energií a ostatných tovarov a služieb).

Vedenie nepredpokladá výraznejšie ohrozenie schopnosti nepretržite pokračovať v činnosti. Po 31. decembri 2021 nenastali udalosti, ktoré by si vyžadovali zverejnenie, alebo vykázanie v účtovnej závierke za r. 2021.

Upozorňujeme však na skutočnosti s vojnovým konfliktom na Ukrajine a tiež na pokračovanie výskytu Koronavírusu SARS-CoV-2 spôsobujúci ochorenie COVID-19, čo má negatívny vplyv na fungovanie družstva. Dopady týchto udalostí budú zohľadnené v účtovnej závierke za rok 2022.

Spoločnosť nevynaložila žiadne náklady na činnosť v oblasti výskumu a vývoja podľa §22 zákona o účtovníctve.

Spoločnosť nemá organizačnú zložku v zahraničí.

Spoločnosť v plnom rozsahu dodržiava platné právne predpisy v oblasti ochrany životného prostredia so zameraním na odpadové hospodárstvo, ochranu ovzdušia, vôd a ochranu prírody.

7 Návrh na schválenie ročnej účtovnej závierky za rok 2021

Predstavenstvo Roľnícke družstvo vo Vysokoj nad Uhom v zmysle vlastných stanov po preskúmaní ročnej účtovnej závierky a výročnej správy za rok 2021 a správy audítora, predkladá členskej schôdzi na schválenie návrh:

1. Schváliť ročnú účtovnú závierku a výročnú správu za rok 2021
2. Hospodársky výsledok po zdanení za rok 2021 v sume 357 056,49 € sa navrhuje zúčtovať ako :
 - nerozdelený zisk minulých rokov v plnej výške.
3. Schváliť audítora pre vykonanie auditu účtovnej závierky za r.2022:
 - Ing. Slávkú Molčanyiovú, PhD.; číslo licencie : SKAU č.991

Prílohy

Príloha č.1: Správa nezávislého audítora o overení účtovnej závierky a výročnej správy

Príloha č.2: Súvaha k 31.12.2021

Príloha č.3: Výkaz ziskov a strát k 31.12.2021

Príloha č.4: Poznámky k účtovnej závierke