

VÝROČNÁ SPRÁVA

2021

Würth spol. s r.o., Slovensko

OBSAH

- Dodatok správy nezávislého audítora spoločníkovi a konateľovi spoločnosti Würth, spol. s r.o. k výročnej správe
- Príhovor
- Organizačná štruktúra
- Komentár k výsledkom hospodárenia a finančnej situácii za rok 2021
- Vývoj za posledné 3 roky
- Činnosť firmy
- Prehľad podniku
- Správa nezávislého audítora k riadnej účtovnej závierke
- Účtovná závierka k 31.12.2021

DODATOK SPRÁVY NEZÁVISLÉHO AUDÍTORA

spoločníkovi a konateľovi spoločnosti Würth spol. s r.o.

k časti - Správa k informáciám, ktoré sa uvádzajú vo výročnej správe

Overili sme účtovnú závierku spoločnosti Würth spol. s r.o. (ďalej aj „Spoločnosť“) k 31. decembru 2021, uvedenú na stranách 19 – 51 výročnej správy Spoločnosti, ku ktorej sme dňa 24. marca 2022 vydali správu nezávislého audítora, ktorá sa nachádza na stranách 16 - 18 výročnej správy Spoločnosti. Tento dodatok sme vypracovali v zmysle § 27 odsek 6 zákona č. 423/2015 Z. z. o štatutárnom audite a o zmene a doplnení zákona č. 431/2002 Z. z. o účtovníctve v znení neskorších predpisov (ďalej len „zákon o štatutárnom audite“).

Na základe prác vykonaných počas auditu účtovnej závierky, podľa nášho názoru:

- informácie uvedené vo výročnej správe zostavenej za rok 2021 sú v súlade s účtovnou závierkou za daný rok,
- výročná správa obsahuje informácie podľa zákona o účtovníctve.

Okrem toho, na základe našich poznatkov o Spoločnosti a situácii v nej, ktoré sme získali počas auditu účtovnej závierky, sme povinní uviesť, či sme zistili významné nesprávnosti vo výročnej správe. V tejto súvislosti neexistujú zistenia, ktoré by sme mali uviesť.

Bratislava, 12. júla 2022

Rödl & Partner Audit, s. r. o.
Lazaretská 8
811 08 Bratislava
Licencia SKAU 147



Ing. Igor Paľkovič
zodpovedný audítor
Licencia SKAU 966

PRÍHOVOR



Úvod

Rok 2021 byl druhým rokem v řadě ovlivněný pandemickou situací, především jeho začátek přinesl znovu celou řadu omezení, se kterými bylo nutné upravit i naše aktivity. Prvořadým cílem i nadále zůstává intenzivní fokus na zvyšování kvality služeb poskytovaných našim zákazníkům a budování dlouhodobých a pevných vztahů s nimi. Intenzivně jsme se věnovali zvýšení efektivity naší činnosti tak, abychom se stejnými zdroji dosáhli lepších výkonů.

Navázali jsme na přechodný rok v několika hlavních činnostech, především dokončení nastavení produktového portfolia a zefektivnění procesu nabídky našich produktů zákazníkům – od kvalitní prezentace produktů přímo u zákazníků nebo na našich prodejnách, až po jejich expedici a doručení zákazníkům. Důležitým mezníkem bylo otevření 3 nových prodejen a příprava na další expanzi v roce 2022.

Významnou událostí roku 2021 bylo zahájení dlouho plánované rekonstrukce logistického areálu v Bratislavě. Po dokončení přípravné fáze a všech nezbytných povolení jsme v průběhu měsíce mája předali kampus stavební firmě pro zahájení stavby. V plánu bylo do konce roku zcela zrekonstruovat naše hlavní logistické prostory, výměnu infrastruktury celého areálu a dokončení všech obslužných cest a zelených ploch. Samozřejmostí je využití všech moderních metod pro zvýšení ekologické udržitelnosti našeho podnikání do budoucna a snížení zátěže, kterou svoji činností vytváříme. Součástí projektu je příprava střešních ploch pro budoucí instalaci solárních panelů, příprava na dobíjení vozidel s elektrickým pohonem a ekologické hospodaření s vodou. Zároveň jsme významně investovali do vybavení našeho logistického centra a zvýšení komfortu práce našich zaměstnanců. Celý projekt se bohužel vlivem pandemické situace a těžkostem v dodavatelských řetězcích posunul a jeho finální dokončení je naplánováno na polovinu roku 2022.

Výhled pro rok 2022

Pro rok 2022 jsme potvrdili platnost stanovených priorit z předešlých období – zvýšení image naší značky na trhu a současně zvýšení tržního podílu na úkor našich konkurentů. Budování dobré pověsti jako dodavatele a spolehlivého partnera pro naše zákazníky, ale i kvalitního zaměstnavatele pro naše zaměstnance je dlouhodobý cíl a strategie naší společnosti. I v roce 2022 chceme rozvíjet multikanálovou obchodní společnost, expandovat na trhu prostřednictvím našich obchodníků, ale i rozšiřováním sítě kamenných prodejen napříč Slovenskem a rozvíjet nabídku online řešení pro ty zákazníky, kteří preferují moderní způsoby komunikace a obchodní spolupráce. Nedílnou součástí naší strategie je také zvyšování kvalifikace našich zaměstnanců a jejich motivace, protože hlavním předpokladem úspěšného rozvoje celé společnosti je mít, a udržet si loajální a motivované zaměstnance, kolegyně a kolegy, kteří budou hodnoty společnosti vytvářet a udržovat.

V Bratislavě, dne 8. júna 2022
Ing. Bc. Richard Potůček
Jednatel společnosti

ORGANIZAČNÁ ŠTRUKTÚRA

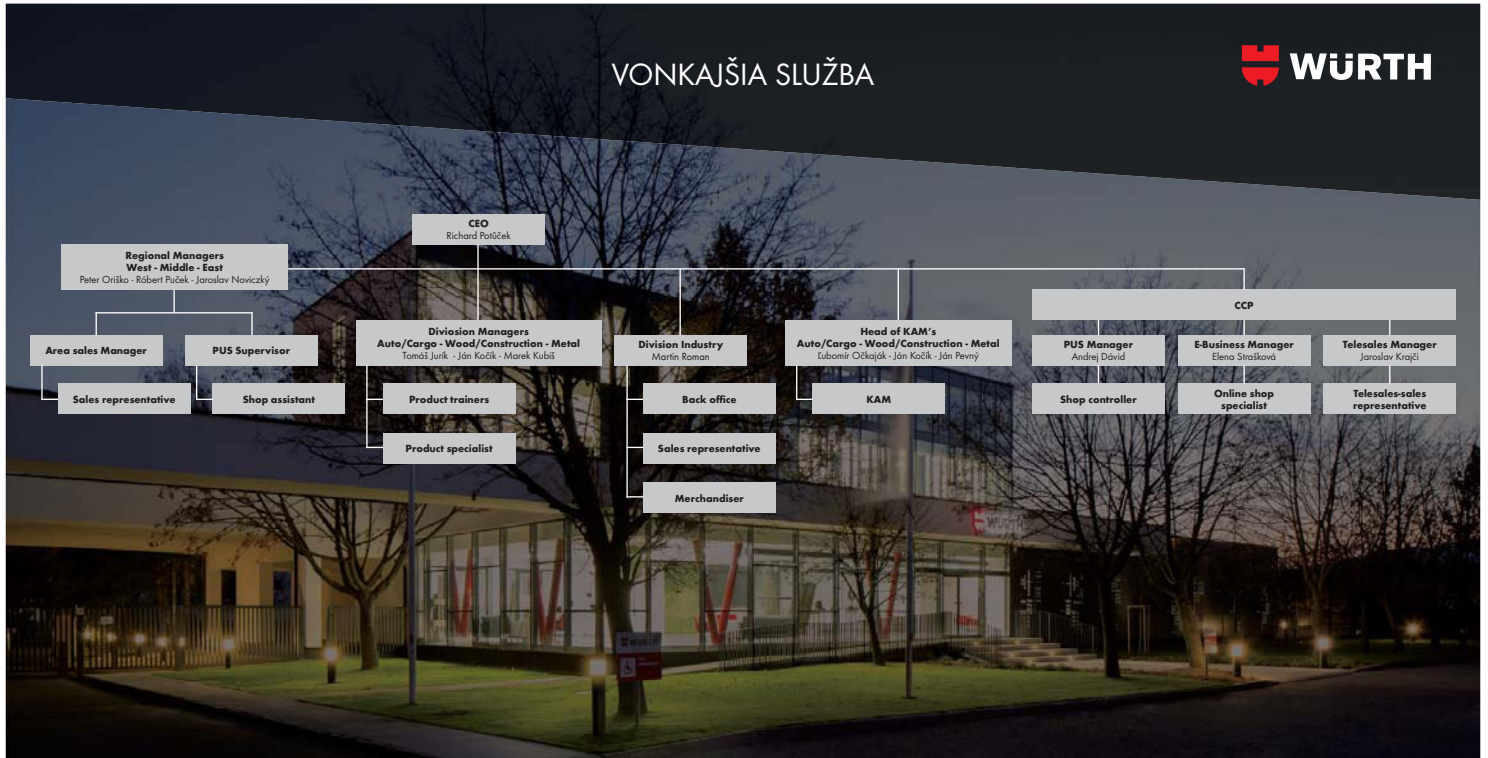

KOMENTÁR K VÝSLEDKOM HOSPODÁRENIA A FINANČNEJ SITUÁCII ZA ROK 2021

Spoločnosť Würth spol. s r.o. pri zostavovaní účtovnej závierky za rok 2021 postupovala v zmysle platných slovenských účtovných štandardov. Audit účtovnej závierky bol vykonaný spoločnosťou Rödl & Partner Audit s.r.o.

Valné zhromaždenie konané dňa 14.06.2022 sa uznieslo na nasledovnom rozdelení hospodárskeho výsledku za rok 2021:

Hospodársky výsledok po zdanení za rok 2021 (zisk) **+ 30.855,62 EUR**

Hospodársky výsledok za rok 2021 (zisk) bude preúčtovaný na účet 428 000 – Nerozdelený zisk minulých rokov.

V roku 2021 dosiahla spoločnosť tržby z predaja tovaru vo výške 20.191 tis. EUR, s medziročným rastom + 16 %. Spoločnosť prvýkrát v histórii prekročila hranicu 20 mil. EUR v tržbách z predaja tovaru. Hlavným cieľom spoločnosti je zvyšovanie trhového podielu. Tento cieľ sa snaží naplniť rozšírením počtu predajných kanálov tzv. „multichannel sales“, optimalizáciou sortimentu a inováciou v oblasti služieb orientovaných na zákazníka. Spoločnosť naďalej investuje do automatizácie procesov, nových predajných systémov, ktoré významne podporujú procesy v spoločnosti.

ANALÝZA

Würth spol. s r.o.	2021	2020	2019
ROA	0,24%	-0,73%	-1,25%
ROE	0,48%	-1,05%	-1,79%
Equity ratio	50,85%	69,51%	69,83%
Rentabilita tržieb	0,15%	-0,39%	-0,70%
EBIT (EUR)	78 992	-43 816	-99 720

ROA – rentabilita aktív

ROE – rentabilita vlastného imania

Equity ratio – pomer vlastného imania k bilančnej sume

EBIT – hospodársky výsledok pred zdanením a úrokmi

Doplňujúce informácie:

Spoločnosť vykazuje v období Január – Máj 2022 nárast tržieb z predaných tovarov vo výške + 16,2 % v porovnaní s tým istým obdobím roka 2021. Plnenie plánu je na úrovni 97,1 % a v ďalšom období počíta s postupným zvyšovaním rastom tržieb za predaný tovar, zvyšovaní produktivity predajného tímu, zvýšení obchodnej marže a raste hospodárskeho výsledku v súlade s plánovanou hodnotou pre rok 2022. Za účelom splnenia tohoto cieľa spoločnosť uplatňuje optimalizačné opatrenia vo všetkých oblastiach svojej činnosti. Naďalej investuje do rozšírenia portfólia svojich zákazníkov za účelom zvýšenia tržieb z predaja tovaru a služieb.

V dôsledku aktuálnej situácie na Ukrajine spoločnosť zvažila všetky potenciálne dopady vojnového konfliktu na podnikateľské aktivity spoločnosti. Dopady nemajú významný vplyv na schopnosť spoločnosti pokračovať nepretržite c činnosti a fungovať ako zdravý subjekt. Situácia je podrobne monitorovaná aj na koncernovej úrovni.

Spoločnosti nehrozia žiadne významné riziká a neistoty, ktorým by bola vystavená.

Činnosť spoločnosti nemá negatívny vplyv na životné prostredie a zamestnanosť, v dôsledku svojho predmetu pôsobenia na trhu.

Spoločnosť nemala ani nemá výdavky na výskum a vývoj.

Spoločnosť nemá organizačnú zložku v zahraničí.

Spoločnosť nenadobudla žiadne vlastné akcie, dočasné listy ani obchodné podiely.

VÝVOJ ZA POSLEDNÉ 3 ROKY

SÚVAHA (v EUR)	netto 31.12.2021	netto 31.12.2020	netto 31.12.2019
AKTÍVA	12 662 989	9 219 775	9 274 146
Pohľadávky za upísané vlastné imanie			
Neobežný majetok	6 651 969	5 086 169	5 169 647
Dlhodobý nehmotný majetok	10 346	11 904	14 497
Dlhodobý hmotný majetok	6 641 623	5 074 265	5 155 150
Dlhodobý finančný majetok	0	0	0
Obežný majetok	5 970 840	4 098 012	4 047 749
Zásoby súčet	3 071 729	2 314 949	1 990 755
Dlhodobé pohľadávky	169 481	140 234	145 216
Krátkodobé pohľadávky	2 709 848	1 613 786	1 884 055
Finančné účty	19 782	29 043	27 723
Časové rozlíšenie	40 180	35 594	56 750

SÚVAHA (v EUR)	31.12.2021	31.12.2020	31.12.2019
PASÍVA	12 662 989	9 219 775	9 274 146
Vlastné imanie	6 439 331	6 408 476	6 475 944
Základné imanie	481 312	481 312	481 312
Kapitálové fondy	84 630	84 630	84 630
Fondy zo zisku	48 146	48 146	48 146
Výsledok hospodárenia minulých rokov	5 794 388	5 861 856	5 977 899
Výsledok hospodárenia za účtovné obdobie	30 855	-67 468	-116 043
Záväzky	6 223 458	2 811 299	2 798 202
Rezervy	238 956	162 693	140 087
Dlhodobé záväzky	2 768 526	124 697	1 385 287
Krátkodobé záväzky	3 215 976	2 523 909	1 272 828
Bankové úvery a výpomoci	0	0	0
Časové rozlíšenie	200	0	0

VÝKAZ ZISKOV A STRÁT (v EUR)	31.12.2021	31.12.2020	31.12.2019
Čistý Obrat	20 658 788	17 900 937	17 055 076
Výnosy z hospodárskej činnosti spolu	20 931 419	18 055 384	17 243 949
Tržby z predaja tovaru	20 190 649	17 413 211	16 587 933
Tržby z predaja služieb	468 139	487 726	467 143
Aktivácia	0	0	0
Tržby z predaja dlhodobého nehmotného majetku, dlhodobého hmotného majetku a materiálu	11 250	30 222	26 852
Ostatné výnosy z hospodárskej činnosti	261 381	124 225	162 021
Náklady na hospodársku činnosť spolu	20 830 444	18 082 196	17 328 984
Náklady vynaložené na obstaranie predaného tovaru	9 944 610	8 476 917	8 032 144
Spotreba materiálu, energie a ostatných neskladovateľných dodávok	641 453	553 741	613 086
Opravné položky k zásobám	94 238	54 111	18 051
Služby	3 099 594	2 676 667	2 659 159
Osobné náklady súčet	6 539 969	5 872 638	5 423 548
Dane a poplatky	60 283	60 690	52 025
Odpisy a opravné položky k dlhodobému nehmotnému majetku a dlhodobému hmotnému majetku	330 252	318 704	338 084
Zostatková cena predaného dlhodobého majetku a predaného materiálu	0	1 703	7 851
Opravné položky k pohľadávkam (+/- 547)	33 890	4 432	27 738
Ostatné náklady na hospodársku činnosť	86 155	62 593	157 298
Výsledok hospodárenia z hospodárskej činnosti	100 975	-26 812	-85 035
Pridaná hodnota	6 878 893	6 139 501	5 732 636
Výnosy z finančnej činnosti spolu	589	15	7
Výnosové úroky	1	1	0
Kurzové zisky	588	14	7
Ostatné výnosy z finančnej činnosti	0	0	0
Náklady na finančnú činnosť spolu	47 507	35 557	34 336
Nákladové úroky	24 935	18 539	19 644
Kurzové straty	1 939	651	750
Ostatné náklady na finančnú činnosť	20 633	16 367	13 942
Výsledok hospodárenia z finančnej činnosti	-46 918	-35 542	-34 329
Výsledok hospodárenia za účtovné obdobie pred zdanením	54 057	-62 354	-119 364
Daň z príjmov z bežnej činnosti	23 202	5 114	-3 321
splatná	57 688	5 718	24 072
odložená	-34 486	-604	-27 393
Výsledok hospodárenia za účtovné obdobie po zdanení	30 855	-67 468	-116 043

ČINNOSŤ FIRMY

Firma Würth spol. s r.o. je obchodnou spoločnosťou, ktorá ponúka výroby na rôzne profesionálne montážne práce. Je výhradným zastúpením medzinárodnej skupiny Würth Group na slovenskom trhu.

Široký sortiment cca. 125.000 vysokokvalitných produktov je určený hlavne pre oblasti: autoopravárstva, kovspracujúceho a drevospracujúceho remesla, resp. priemyslu, ako aj pre stavebníctvo, oblasť údržieb, elektroinštalácie, rozvodov kúrenia, vody, vzduchových a klimatizačných zariadení.

Zároveň firma poskytuje svojim zákazníkom v uvedených oblastiach aj profesionálne poradenstvo a zákaznícke služby.

Produkty Würth pre dielne a priemysel

- Upevňovacie a spojovacie prvky
 - Kotviace prvky
 - Chemické prostriedky
 - Vŕtačí, brúsny a rezný materiál
 - Ručné náradie
 - Elektrické a pneumatické náradie
 - Elektropríslušenstvo
 - Rýchlo montážny systém VARIFIX
 - Ochranné pracovné pomôcky
 - Systémy skladového hospodárstva
 - Nábytkársky sortiment
 - Sortiment pre strechy
- a veľa iného...



Najvyššia kvalita a spoľahlivosť

Aby každý náš zákazník bol plne spokojný, kvalitu a spoľahlivosť našich výrobkov neustále preverujeme vo vlastných laboratóriách a dielňach. Popri kvalite prísne dbáme aj na ekologické vlastnosti našich produktov.

Dodávané výrobky sú podrobované vstupným skúškam podľa stanoveného plánu kontroly vzoriek. Tento plán vychádza z normy DIN ISO 3269 a jeho základ tvoria náhodne vybrané vzorky, ktorých počet závisí od dodaného množstva. Skúšky podľa požiadaviek noriem a interných skúšobných predpisov vykonáva nezávislý kvalifikovaný personál.

Naša materská spoločnosť je držiteľom certifikátu riadenia kvality ISO 9001 a životného prostredia ISO 14001. Vedúce postavenie na trhu montážnej techniky dosahujeme vďaka dodržiavaniu vysokého štandardu kvality.

Nemecko

Künzelsau-Gaisbach,
Bad Mergentheim

Švajčiarsko

Chur

USA

Indianapolis

Slovensko

Bratislava

Čína

Shanghai

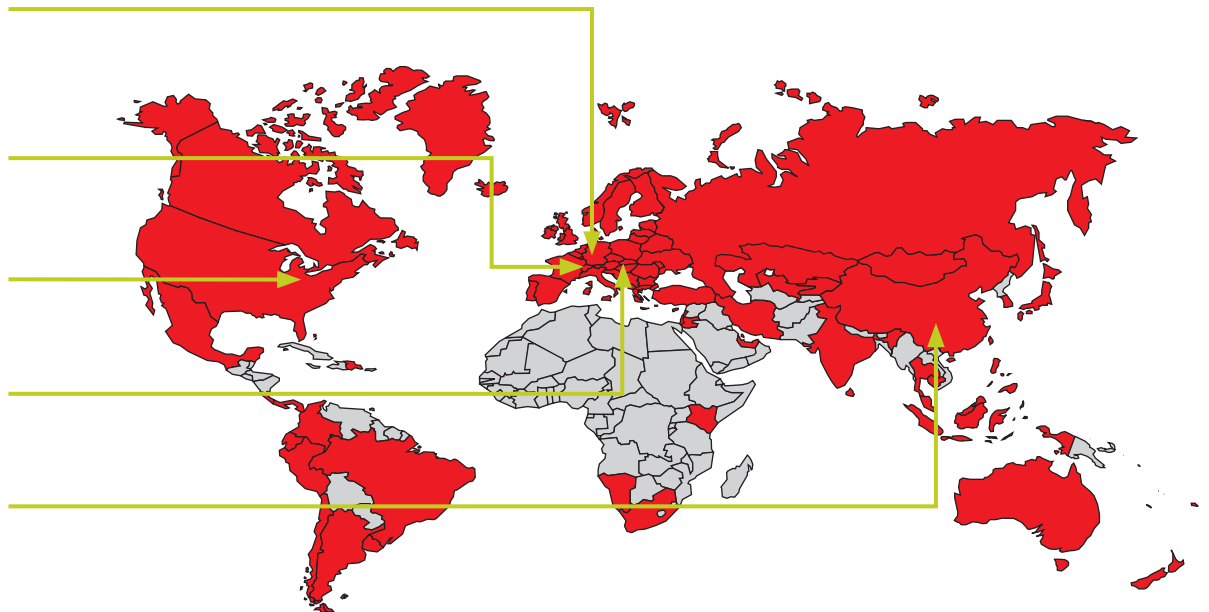

■ = zastúpenie Würth vo svete

Inovácia - neustále nové nápady

Naša silná orientácia na inovácie nás robí schopnými ponúknuť našim zákazníkom to najlepšie a najmodernejšie čo doba prináša a čo im pomôže maximálne uľahčiť a zefektívniť ich prácu.

Firma Würth neváha rok čo rok investovať do vývoja svojho sortimentu a zavádzania novinek na trh. Plodmi tejto činnosti sú desiatky patentov a výhradných práv na predaj najnovších produktov, ktoré náš koncern vlastní. Vďaka tomu môžeme poskytnúť najmodernejšie produkty svetovej kvality, ktoré uspokoja náročné potreby a budú účinnou zbraňou v boji s konkurenciou.

Cítíme spoluzodpovednosť za životné prostredie

Ochrana životného prostredia je dôležitou súčasťou našej firemnej filozofie a kultúry. Cítíme spoluzodpovednosť za zdravie ľudí a čistotu životného prostredia. Snahy našej spoločnosti sa preto sústreďujú na neustále zvyšovanie ekologickej bezúhonnosti všetkých našich aktivít. Podľa aktuálneho vývoja techniky dbáme, aby sme okrem vysokej kvality poskytovali zákazníkom najvyšší stupeň ochrany ich zdravia a najnižší stupeň záťaže na naše životné prostredie.

Absolútne ekologickými vlastnosťami sa vyznačujú chemické prostriedky radu Würth ECO LINE, ktoré svojimi vlastnosťami zaťažujú životné prostredie najnižšou možnou mierou, sú šetrné voči užívateľom a popri tom si stále zachovávajú svoju vysokú účinnosť.

Takisto stratégia obalových materiálov firmy Würth sa orientuje na možnosti ďalšej recyklácie a znižovanie odpadových látok.

Služby zákazníkom

Náš zákazník a jeho potreby sú stredobodom našej práce, od ktorého sa odvíja celá naša firemná filozofia.

Snažíme sa robiť všetko preto, aby boli naši odberatelia úspešní, pretože to je jediná cesta aj k nášmu úspechu. Pri výbere z našej ponuky vám pomôžu naši obchodní zástupcovia priamo u vás. V prípade potreby vám poradia pri riešení vašich problémov a ochotne vám poskytnú cenné informácie.

Profesionalitu a kompetentnosť našich obchodných zástupcov zaisťujeme pomocou pravidelných odborných školení. Náš predajný tím tvorí sieť vyškolených odborníkov, vďaka ktorým sme schopní poskytnúť každému zákazníkovi individuálny prístup a starostlivosť.

Zákazníkom sme k dispozícii aj prostredníctvom siete našich pobočiek, ktoré máme zastúpené v ôsmich mestách na Slovensku.

Našími ďalšími službami (centrum zákazníckeho servisu, zásielková služba, záručný i pozáručný servis elektrického náradia a pod.) sa snažíme o nadštandardné služby, ktoré šetria vaše náklady a čas.

Špecializácia našich produktov a služieb

V centre našej pozornosti sú potreby zákazníkov. Náš sortiment výrobkov je využiteľný v rôznych odvetviach remesiel a priemyslu, ktoré každé má svoje špecifické požiadavky. Aby sme vedeli čo najlepšie uspokojiť našich zákazníkov a boli pre nich vždy kompetentným poradcom a dodávateľským partnerom, je naša ponuka produktov i sieť obchodných zástupcov rozdelená do 6 samostatných divízií:



Divízia AUTO

Ponúka produkty pre opravárske dielne osobných vozidiel, lakovne, karosárske dielne, predajcovia vozidiel, pneuservisy...

Divízia CARGO

Ponúka produkty pre opravárske dielne úžitkových a nákladných vozidiel, autobusov a poľnohospodárskych strojov...



Divízia DREVO

Ponúka produkty pre drevospracujúci priemysel, spoločnosti zaoberajúce sa výrobou a montážou okien, stolárov, výrobcov nábytku a pod.



Divízia STAVBY

Ponúka produkty pre stavebné firmy, pozemné i cestné stavby, firmy zateplujúce budovy, strechárov, obkladačov, lešenárov, sadrokartónistov a pod. Rovnako sa sústreďuje aj na potreby inštalácií rozvodov vody, kúrenia a plynu, elektroinštalácií a montáž vzduchotechniky pre budovy.

Divízia KOVO

Ponúka produkty pre oblasti priemyselnej výroby, strojárstva, výroby prístrojov a náradia, obrábania kovov, zámočníctva, ako aj údržbárskych a remeselných dielní. Cieľom je takisto uspokojiť potreby firiem pracujúcich v energetickej i telekomunikačnej oblasti a pod.



Divízia INDUSTRY

Ponúka produkty pre priemysel so sériovou výrobou. Je celo sortimentný a logistický dodávateľ v oblasti montážnej techniky, ktorý je nápomocný pri optimalizácii zásobovania výroby C-dielmi. Ku štandardnému Würth sortimentu ponúka taktiež špeciálne a výkresové diely podľa presných potrieb špecifikovaných zákazníkom v zásobovacom systéme KANBAN.

PREHĽAD PODNIKU

Právna štruktúra

Registrácia spoločnosti

Spoločnosť vznikla 17. októbra 1990 a je zapísaná v obchodnom registri pod názvom:

Würth spol. s r.o.

okresný súd Bratislava I, odd. Sro, vložka číslo 146/B.

IČO : 00 684 864

Sídlo spoločnosti

je Pribylinská 2, 831 04 Bratislava.

Predmet podnikania

je nákup a predaj tovarov.

Základné imanie

Vykázané vlastné imanie predstavuje 481.312,00 EUR a bol k termínu zostavenia bilancie splatený v plnej výške.

Obchodný podiel spoločníka

Würth International AG, Švajčiarsko

481.312,00 EUR

Zakladateľská listina

Spoločnosť s ručením obmedzeným bola založená vo forme notárskej zápisnice zo dňa 19. júla 1990 číslo N 107/90, Nz 93/90 podľa § 106a ods. 1, 3 a § 106n zákona č. 103/1990 Zb., ktorým sa mení a dopĺňa Hospodársky zákonník a § 5 zákona č. 112/1990 Zb., ktorým sa mení a dopĺňa zákon č. 173/1988 Zb. o podniku so zahraničnou majetkovou účasťou.

Obchodný rok

Obchodným rokom je kalendárny rok.

Orgány spoločnosti

- Valné zhromaždenie
Najvyšším orgánom je valné zhromaždenie. Valné zhromaždenie schvaľuje účtovnú závierku ako aj rozhodnutie o použití hospodárskeho výsledku.
- Konateľ spoločnosti
Vedením spoločnosti je poverený konateľ spoločnosti – Ing. Richard Potůček

Základné informácie o hospodárení

Spoločnosť vykonáva svoju činnosť na území Slovenskej republiky v oblasti uvedeného predmetu podnikania.

Daňová štruktúra

Na účely zdanenia vyhotovuje spoločnosť daňové priznanie podľa slovenských predpisov.

SPRÁVA NEZÁVISLÉHO AUDÍTORA**spoločníkovi a konateľovi spoločnosti****Würth spol. s r.o.****Správa z auditu účtovnej závierky***Názor*

Uskutočnili sme audit účtovnej závierky spoločnosti Würth spol. s r.o. (ďalej len „Spoločnosť“), ktorá obsahuje súvahu k 31. decembru 2021, výkaz ziskov a strát za rok končiaci sa k uvedenému dátumu, a poznámky, ktoré obsahujú súhrn významných účtovných zásad a účtovných metód.

Podľa nášho názoru, priložená účtovná závierka poskytuje pravdivý a verný obraz finančnej situácie Spoločnosti k 31. decembru 2021 a výsledku jej hospodárenia za rok končiaci sa k uvedenému dátumu podľa zákona č. 431/2002 Z.z. o účtovníctve v znení neskorších predpisov (ďalej len „zákon o účtovníctve“).

Základ pre názor

Audit sme vykonali podľa medzinárodných audítorských štandardov (International Standards on Auditing, ISA). Naša zodpovednosť podľa týchto štandardov je uvedená v odseku *Zodpovednosť audítora za audit účtovnej závierky*. Od Spoločnosti sme nezávislí podľa ustanovení zákona č. 423/2015 Z.z. o štatutárnom audite a o zmene a doplnení zákona č. 431/2002 Z.z. o účtovníctve v znení neskorších predpisov (ďalej len „zákon o štatutárnom audite“) týkajúcich sa etiky, vrátane Etického kódexu audítora, relevantných pre náš audit účtovnej závierky a splnili sme aj ostatné požiadavky týchto ustanovení týkajúcich sa etiky. Sme presvedčení, že audítorské dôkazy, ktoré sme získali, poskytujú dostatočný a vhodný základ pre náš názor.

Zodpovednosť štatutárneho orgánu a osôb poverených správou a riadením za účtovnú závierku

Štatutárny orgán je zodpovedný za zostavenie tejto účtovnej závierky tak, aby poskytovala pravdivý a verný obraz podľa zákona o účtovníctve a za tie interné kontroly, ktoré považuje za potrebné na zostavenie účtovnej závierky, ktorá neobsahuje významné nesprávnosti, či už v dôsledku podvodu alebo chyby.

Pri zostavovaní účtovnej závierky je štatutárny orgán zodpovedný za zhodnotenie schopnosti Spoločnosti nepretržite pokračovať vo svojej činnosti, za opísanie skutočností týkajúcich sa nepretržitého pokračovania v činnosti, ak je to potrebné, a za použitie predpokladu nepretržitého pokračovania v činnosti v účtovníctve, ibaže by mal v úmysle Spoločnosť zlikvidovať alebo ukončiť jej činnosť, alebo by nemal inú realistickú možnosť než tak urobiť.

Osoby poverené správou a riadením sú zodpovedné za dohľad nad procesom finančného výkazníctva Spoločnosti.

Zodpovednosť audítora za audit účtovnej závierky

Našou zodpovednosťou je získať primerané uistenie, či účtovná závierka ako celok neobsahuje významné nesprávnosti, či už v dôsledku podvodu alebo chyby, a vydať správu audítora, vrátane názoru. Primerané uistenie je uistenie vysokého stupňa, ale nie je zárukou toho, že audit vykonaný podľa medzinárodných audítorských štandardov vždy odhalí významné

Rödl & Partner

nesprávnosti, ak také existujú. Nesprávnosti môžu vzniknúť v dôsledku podvodu alebo chyby a za významné sa považujú vtedy, ak by sa dalo odôvodnene očakávať, že jednotlivo alebo v súhrne by mohli ovplyvniť ekonomické rozhodnutia používateľov, uskutočnené na základe tejto účtovnej závierky.

V rámci auditu uskutočneného podľa medzinárodných audítorských štandardov, počas celého auditu uplatňujeme odborný úsudok a zachováваме profesionálny skepticizmus. Okrem toho:

- Identifikujeme a posudzujeme riziká významnej nesprávnosti účtovnej závierky, či už v dôsledku podvodu alebo chyby, navrhujeme a uskutočňujeme audítorské postupy reagujúce na tieto riziká a získavame audítorské dôkazy, ktoré sú dostatočné a vhodné na poskytnutie základu pre náš názor. Riziko neodhalenia významnej nesprávnosti v dôsledku podvodu je vyššie ako toto riziko v dôsledku chyby, pretože podvod môže zahŕňať tajnú dohodu, falšovanie, úmyselné vynechanie, nepravdivé vyhlásenie alebo obídenie internej kontroly.
- Oboznamujeme sa s internými kontrolami relevantnými pre audit, aby sme mohli navrhnúť audítorské postupy vhodné za daných okolností, ale nie za účelom vyjadrenia názoru na efektívnosť interných kontrol Spoločnosti.
- Hodnotíme vhodnosť použitých účtovných zásad a účtovných metód a primeranosť účtovných odhadov a uvedenie s nimi súvisiacich informácií, uskutočnené štatutárnym orgánom.
- Robíme záver o tom, či štatutárny orgán vhodne v účtovníctve používa predpoklad nepretržitého pokračovania v činnosti a na základe získaných audítorských dôkazov záver o tom, či existuje významná neistota v súvislosti s udalosťami alebo okolnosťami, ktoré by mohli významne spochybníť schopnosť Spoločnosti nepretržite pokračovať v činnosti. Ak dospejeme k záveru, že významná neistota existuje, sme povinní upozorniť v našej správe audítora na súvisiace informácie uvedené v účtovnej závierke alebo, ak sú tieto informácie nedostatočné, modifikovať náš názor. Naše závery vychádzajú z audítorských dôkazov získaných do dátumu vydania našej správy audítora. Budúce udalosti alebo okolnosti však môžu spôsobiť, že Spoločnosť prestane pokračovať v nepretržitej činnosti.
- Hodnotíme celkovú prezentáciu, štruktúru a obsah účtovnej závierky vrátane informácií v nej uvedených, ako aj to, či účtovná závierka zachytáva uskutočnené transakcie a udalosti spôsobom, ktorý vedie k ich vernému zobrazeniu.

S osobami poverenými správou a riadením komunikujeme okrem iného o plánovanom rozsahu a harmonograme auditu a o významných zisteniach auditu, vrátane všetkých významných nedostatkov internej kontroly, ktoré počas nášho auditu zistíme.

Správa k ďalším požiadavkám zákonov a iných právnych predpisov

Správa k informáciám, ktoré sa uvádzajú vo výročnej správe

Štatutárny orgán je zodpovedný za informácie uvedené vo výročnej správe, zostavenej podľa požiadaviek zákona o účtovníctve. Náš vyššie uvedený názor na účtovnú závierku sa nevzťahuje na iné informácie vo výročnej správe.

V súvislosti s auditom účtovnej závierky je našou zodpovednosťou oboznámenie sa s informáciami uvedenými vo výročnej správe a posúdenie, či tieto informácie nie sú vo významnom nesúlade s auditovanou účtovnou závierkou alebo našimi poznatkami, ktoré sme získali počas auditu účtovnej závierky, alebo sa inak zdajú byť významne nesprávne.

Výročnú správu sme ku dňu vydania správy audítora z auditu účtovnej závierky nemali k dispozícii.

Rödl & Partner

Keď získame výročnú správu, posúdime, či výročná správa Spoločnosti obsahuje informácie, ktorých uvedenie vyžaduje zákon o účtovníctve, a na základe prác vykonaných počas auditu účtovnej závierky, vyjadríme názor, či:

- informácie uvedené vo výročnej správe zostavenej za rok 2021 sú v súlade s účtovnou závierkou za daný rok,
- výročná správa obsahuje informácie podľa zákona o účtovníctve.

Okrem toho uvedieme, či sme zistili významné nesprávnosti vo výročnej správe na základe našich poznatkov o účtovnej jednotke a situácii v nej, ktoré sme získali počas auditu účtovnej závierky.

Bratislava, 24. marca 2022

Rödl & Partner Audit, s. r. o.
Lazaretská 8
811 08 Bratislava
Licencia SKAU 147



Ing. Igor Paľkovič
zodpovedný audítor
Licencia SKAU 966

UZPODv14_1

Úč POD

ÚČTOVNÁ ZÁVIERKA

podnikateľov v podvojnom účtovníctve



zostavená k 3 1 . 1 2 . 2 0 2 1

Číselné údaje sa zarovnávajú vpravo, ostatné údaje sa píšú zľava. Nevyplnené riadky sa ponechávajú prázdne.
 Údaje sa vyplňajú paličkovým písmom (podľa tohto vzoru), písacím strojom alebo tlačiarňou, a to čiernou alebo tmavomodrou farbou.

Á Ā B Ć D Ę F G H Í J K L M N O P Q R Š T Ú V X Ý Ž 0 1 2 3 4 5 6 7 8 9

Daňové identifikačné číslo	Účtovná závierka	Účtovná jednotka	Mesiac Rok
2 0 2 0 3 3 2 5 3 4	<input checked="" type="checkbox"/> riadna	malá	Za obdobie od 1 2 0 2 1
IČO	<input type="checkbox"/> mimoriadna	<input checked="" type="checkbox"/> veľká	do 1 2 2 0 2 1
0 0 6 8 4 8 6 4	<input type="checkbox"/> priebežná	(vyznačí sa x)	Bezprostredne predchádzajúce obdobie od 1 2 0 2 0
SK NACE			do 1 2 2 0 2 0
4 6 . 7 4 . 0			

Priložené súčasti účtovnej závierky

 Súvaha (Úč POD 1-01)
 (v celých eurách)

 Výkaz ziskov a strát (Úč POD 2-01)
 (v celých eurách)

 Poznámky (Úč POD 3-01)
 (v celých eurách alebo eurocentoch)

Obchodné meno (názov) účtovnej jednotky

Würth spol. s r. o.

Sídlo účtovnej jednotky

Ulica

P R I B Y L I N S K Á

Číslo

2

PSČ

Obec

8 3 1 0 4 B R A T I S L A V A - M E S T S K Á Ľ A S Ť R A Ľ A

Označenie obchodného registra a číslo zápisu obchodnej spoločnosti

O k r e s n ý s ú d B r a t i s l a v a I , o d d i e l s . r .

o . , v l o ž k a . 1 4 6 / B

Telefónne číslo

Faxové číslo

0 2 4 9 2 0 1 2 1 7

E-mailová adresa

W U R T H @ W U R T H . S K

Zostavená dňa:

2 4 . 0 3 . 2 0 2 2

Schválená dňa:

14.06.2022

Podpisový záznam štatutárneho orgánu účtovnej jednotky alebo člena štatutárneho orgánu účtovnej jednotky alebo podpisový záznam fyzickej osoby, ktorá je účtovnou jednotkou:

Záznamy daňového úradu

Miesto pre evidenčné číslo

Odtlačok prezentačnej pečiatky daňového úradu

UZPODV14_2

 Súvaha
Úč POD 1 - 01

DIČ 2 0 2 0 3 3 2 5 3 4

IČO 0 0 6 8 4 8 6 4



Označenie a	STRANA AKTÍV b	Číslo riadku c	Bežné účtovné obdobie		Bezprostredne predchádzajúce účtovné obdobie
			1	2	
			Brutto - časť 1	Netto	Netto
	SPOLU MAJETOK r. 02 + r. 33 + r. 74	01	1 6 8 9 2 1 2 8	1 2 6 6 2 9 8 9	
			4 2 2 9 1 3 9		9 2 1 9 7 7 5
A.	Neobežný majetok r. 03 + r. 11 + r. 21	02	1 0 2 0 7 0 7 0	6 6 5 1 9 6 9	
			3 5 5 5 1 0 1		5 0 8 6 1 6 9
A.I.	Dlhodobý nehmotný majetok súčet (r. 04 až r. 10)	03	5 6 7 6 4 3	1 0 3 4 6	
			5 5 7 2 9 7		1 1 9 0 4
A.I.1.	Aktivované náklady na vývoj (012) - /072, 091A/	04			
2.	Softvér (013) - /073, 091A/	05	5 6 7 6 4 3	1 0 3 4 6	
			5 5 7 2 9 7		1 1 9 0 4
3.	Ocenené práva (014) - /074, 091A/	06			
4.	Goodwill (015) - /075, 091A/	07			
5.	Ostatný dlhodobý nehmotný majetok (019, 01X) - /079, 07X, 091A/	08			
6.	Obstarávaný dlhodobý nehmotný majetok (041) - /093/	09			
7.	Poskytnuté preddavky na dlhodobý nehmotný majetok (051) - /095A/	10			
A.II.	Dlhodobý hmotný majetok súčet (r. 12 až r. 20)	11	9 6 3 9 4 2 7	6 6 4 1 6 2 3	
			2 9 9 7 8 0 4		5 0 7 4 2 6 5
A.II.1.	Pozemky (031) - /092A/	12	9 4 5 4 3 1	9 4 5 4 3 1	
					9 3 6 5 6 5
2.	Stavby (021) - /081, 092A/	13	5 2 1 6 2 0 0	3 4 7 1 0 4 4	
			1 7 4 5 1 5 6		3 5 9 5 0 6 5
3.	Samostatné huteľné veci a súbory huteľných vecí (022) - /082, 092A/	14	1 4 5 3 3 9 2	4 1 8 3 7 3	
			1 0 3 5 0 1 9		4 6 3 6 0 9

UZPODV14_3

 Súvaha
Úč POD 1 - 01

DIČ 2 0 2 0 3 3 2 5 3 4

IČO 0 0 6 8 4 8 6 4



Ozna- čenie a	STRANA AKTÍV b	Číslo riadku c	Bežné účtovné obdobie		Bezprostredne predchádzajúce
			1	2	účetné obdobie
			Brutto - časť 1 Korekcia - časť 2	Netto	Netto 3
4.	Pestovateľské celky trvalých porastov (025) - /085, 092A/	15			
5.	Základné stádo a ťažné zvieratá (026) - /086, 092A/	16			
6.	Ostatný dlhodobý hmotný majetok (029, 02X, 032) - /089, 08X, 092A/	17	2 8 2 7 8 0 2 1 7 6 2 9	6 5 1 5 1	6 7 9 7 6
7.	Obstarávaný dlhodobý hmotný majetok (042) - /094/	18	1 7 4 1 6 2 4	1 7 4 1 6 2 4	1 1 0 5 0
8.	Poskytnuté preddavky na dlhodobý hmotný majetok (052) - /095A/	19			
9.	Opravná položka k nadobudnutému majetku (+/- 097) +/- 098	20			
A.III.	Dlhodobý finančný majetok súčet (r. 22 až r. 32)	21			
A.III.1.	Podielové cenné papiere a podiely v prepojených účetných jednotkách (061A, 062A, 063A) - /096A/	22			
2.	Podielové cenné papiere a podiely s podielovou účasťou okrem v prepojených účetných jednotkách (062A) - /096A/	23			
3.	Ostatné realizovateľné cenné papiere a podiely (063A) - /096A/	24			
4.	Pôžičky prepojeným účetným jednotkám (066A) - /096A/	25			
5.	Pôžičky v rámci podielovej účasti okrem prepojeným účetným jednotkám (066A) - /096A/	26			
6.	Ostatné pôžičky (067A) - /096A/	27			
7.	Dlhové cenné papiere a ostatný dlhodobý finančný majetok (065A, 069A,06XA) - /096A/	28			

UZPODV14_4

 Súvaha
 Úč POD 1 - 01

DIČ 2 0 2 0 3 3 2 5 3 4

IČO 0 0 6 8 4 8 6 4



Ozna- čenie a	STRANA AKTÍV b	Číslo riadku c	Bežné účtovné obdobie		Bezprostredne predchádzajúce	
			1	Brutto - časť 1	Netto 2	úctovné obdobie
				Korekcia - časť 2	Netto 3	
8.	Pôžičky a ostatný dlhodobý finančný majetok so zostatkovou dobou splatnosti najviac jeden rok (066A, 067A, 069A, 06XA) - /096A/	29				
9.	Účty v bankách s dobou viazanosti dlhšou ako jeden rok (22XA)	30				
10.	Obstarávaný dlhodobý finančný majetok (043) - /096A/	31				
11.	Poskytnuté preddavky na dlhodobý finančný majetok (053) - /095A/	32				
B.	Obežný majetok r. 34 + r. 41 + r. 53 + r. 66 + r. 71	33	6 6 4 4 8 7 8	5 9 7 0 8 4 0		
			6 7 4 0 3 8		4 0 9 8 0 1 2	
B.I.	Zásoby súčet (r. 35 až r. 40)	34	3 4 7 6 0 1 5	3 0 7 1 7 2 9		
			4 0 4 2 8 6		2 3 1 4 9 4 9	
B.I.1.	Materiál (112, 119, 11X) - /191, 19X/	35	6 6 0 2	6 6 0 2		
					4 0 1 0	
2.	Nedokončená výroba a polotovary vlastnej výroby (121, 122, 12X) - /192, 193, 19X/	36				
3.	Výrobky (123) - /194/	37				
4.	Zvieratá (124) - /195/	38				
5.	Tovar (132, 133, 13X, 139) - /196, 19X/	39	3 4 6 9 4 1 3	3 0 6 5 1 2 7		
			4 0 4 2 8 6		2 3 1 0 9 3 9	
6.	Poskytnuté preddavky na zásoby (314A) - /391A/	40				
B.II.	Dlhodobé pohľadávky súčet (r. 42 + r. 46 až r. 52)	41	1 6 9 4 8 1	1 6 9 4 8 1		
			0		1 4 0 2 3 4	
B.II.1.	Pohľadávky z obchodného styku súčet (r. 43 až r. 45)	42				

UZPODv14_5

Súvaha
Úč POD 1 - 01

DIČ 2 0 2 0 3 3 2 5 3 4

IČO 0 0 6 8 4 8 6 4



Označenie a	STRANA AKTÍV b	Číslo riadku c	Bežné účtovné obdobie		Bezprostredne predchádzajúce účtovné obdobie
			1	2	3
			Brutto - časť 1 Korekcia - časť 2	Netto	Netto
1.a.	Pohľadávky z obchodného styku voči prepojeným účtovným jednotkám (311A, 312A, 313A, 314A, 315A, 31XA) - /391A/	43			
1.b.	Pohľadávky z obchodného styku v rámci podielovej účasti okrem pohľadávok voči prepojeným účtovným jednotkám (311A, 312A, 313A, 314A, 315A, 31XA) - /391A/	44			
1.c.	Ostatné pohľadávky z obchodného styku (311A, 312A, 313A, 314A, 315A, 31XA) - /391A/	45			
2.	Čistá hodnota zákazky (316A)	46			
3.	Ostatné pohľadávky voči prepojeným účtovným jednotkám (351A) - /391A/	47			
4.	Ostatné pohľadávky v rámci podielovej účasti okrem pohľadávok voči prepojeným účtovným jednotkám (351A) - /391A/	48			
5.	Pohľadávky voči spoločníkom, členom a združeniu (354A, 355A, 358A, 35XA) - /391A/	49			
6.	Pohľadávky z derivátových operácií (373A, 376A)	50			
7.	Iné pohľadávky (335A, 336A, 33XA, 371A, 374A, 375A, 378A) - /391A/	51			
8.	Odložená daňová pohľadávka (481A)	52	1 6 9 4 8 1	1 6 9 4 8 1	1 4 0 2 3 4
B.III.	Krátkodobé pohľadávky súčet (r. 54 + r. 58 až r. 65)	53	2 9 7 9 6 0 0	2 7 0 9 8 4 8	1 6 1 3 7 8 6
B.III.1.	Pohľadávky z obchodného styku súčet (r. 55 až r. 57)	54	2 2 3 8 5 8 5	1 9 6 8 8 3 3	1 5 4 5 9 3 2
1.a.	Pohľadávky z obchodného styku voči prepojeným účtovným jednotkám (311A, 312A, 313A, 314A, 315A, 31XA) - /391A/	55	3 5 0 6 4	3 5 0 6 4	3 8 5 9 6
1.b.	Pohľadávky z obchodného styku v rámci podielovej účasti okrem pohľadávok voči prepojeným účtovným jednotkám (311A, 312A, 313A, 314A, 315A, 31XA) - /391A/	56			

UZPODV14_6

 Súvaha
 Úč POD 1 - 01

DIČ 2 0 2 0 3 3 2 5 3 4

IČO 0 0 6 8 4 8 6 4



Ozna- čenie a	STRANA AKTÍV b	Číslo riadku c	Bežné účtovné obdobie		Bezprostredne predchádzajúce
			1	2	účtovné obdobie
			Brutto - časť 1 Korekcia - časť 2	Netto	Netto 3
1.c.	Ostatné pohľadávky z obchodného styku (311A, 312A, 313A, 314A, 315A, 31XA) - /391A/	57	2 2 0 3 5 2 1	1 9 3 3 7 6 9	
			2 6 9 7 5 2		1 5 0 7 3 3 6
2.	Čistá hodnota zákazky (316A)	58			
3.	Ostatné pohľadávky voči prepojeným účtovným jednotkám (351A) - /391A/	59	7 2 6 7 7 5	7 2 6 7 7 5	
					3 8 0 3 1
4.	Ostatné pohľadávky v rámci podielovej účasti okrem pohľadávok voči prepojeným účtovným jednotkám (351A) - /391A/	60			
5.	Pohľadávky voči spoločníkom, členom a združeniu (354A, 355A, 358A, 35XA, 398A) - /391A/	61			
6.	Sociálne poistenie (336A) - /391A/	62			
7.	Daňové pohľadávky a dotácie (341, 342, 343, 345, 346, 347) - /391A/	63			1 8 3 5 5
8.	Pohľadávky z derivátových operácií (373A, 376A)	64			
9.	Iné pohľadávky (335A, 33XA, 371A, 374A, 375A, 378A) - /391A/	65	1 4 2 4 0	1 4 2 4 0	
			0		1 1 4 6 8
B.IV.	Krátkodobý finančný majetok súčet (r. 67 až r. 70)	66			
B.IV.1.	Krátkodobý finančný majetok v prepojených účtovných jednotkách (251A, 253A, 256A, 257A, 25XA) - /291A, 29XA/	67			
2.	Krátkodobý finančný majetok bez krátkodobého finančného majetku v prepojených účtovných jednotkách (251A, 253A, 256A, 257A, 25XA) - /291A, 29XA/	68			
3.	Vlastné akcie a vlastné obchodné podiely (252)	69			
4.	Obstarávaný krátkodobý finančný majetok (259, 314A) - /291A/	70			

UZPODv14_7

 Súvaha
 Úč POD 1 - 01

DIČ 2 0 2 0 3 3 2 5 3 4

Ičo 0 0 6 8 4 8 6 4



Ozna- čenie a	STRANA AKTÍV b	Číslo riadku c	Bežné účtovné obdobie		Bezprostredne predchádzajúce	
			1	Brutto - časť 1	Netto 2	účetné obdobie
				Korekcia - časť 2	Netto 3	
B.V.	Finančné účty r. 72 + r. 73	71	1 9 7 8 2	1 9 7 8 2		
			0		2 9 0 4 3	
B.V.1.	Peniaze (211, 213, 21X)	72	1 3 3 2 8	1 3 3 2 8		
					9 4 1 4	
2.	Účty v bankách (221A, 22X, +/- 261)	73	6 4 5 4	6 4 5 4		
					1 9 6 2 9	
C.	Časové rozlíšenie súčet (r. 75 až r. 78)	74	4 0 1 8 0	4 0 1 8 0		
			0		3 5 5 9 4	
C.1.	Náklady budúcich období dlhodobé (381A, 382A)	75				
2.	Náklady budúcich období krátkodobé (381A, 382A)	76	3 0 2 4 2	3 0 2 4 2		
					2 6 1 5 1	
3.	Prijmy budúcich období dlhodobé (385A)	77				
4.	Prijmy budúcich období krátkodobé (385A)	78	9 9 3 8	9 9 3 8		
					9 4 4 3	
Ozna- čenie a	STRANA PASÍV b	Číslo riadku c	Bežné účtovné obdobie 4		Bezprostredne predchádzajúce účtovné obdobie 5	
	SPOLU VLASTNÉ IMANIE A ZÁVÄZKY r. 80 + r. 101 + r. 141	79	1 2 6 6 2 9 8 9		9 2 1 9 7 7 5	
A.	Vlastné imanie r. 81 + r. 85 + r. 86 + r. 87 + r. 90 + r. 93 + r. 97 + r. 100	80	6 4 3 9 3 3 1		6 4 0 8 4 7 6	
A.I.	Základné imanie súčet (r. 82 až r. 84)	81	4 8 1 3 1 2		4 8 1 3 1 2	
A.I.1.	Základné imanie (411 alebo +/- 491)	82	4 8 1 3 1 2		4 8 1 3 1 2	
2.	Zmena základného imania +/- 419	83				
3.	Pohľadávky za upísané vlastné imanie (-/353)	84				
A.II.	Emisné ážio (412)	85				
A.III.	Ostatné kapitálové fondy (413)	86	8 4 6 3 0		8 4 6 3 0	
A.IV.	Zákonné rezervné fondy r. 88 + r. 89	87	4 8 1 4 6		4 8 1 4 6	
A.IV.1.	Zákonný rezervný fond a nedeliteľný fond (417A, 418, 421A, 422)	88	4 8 1 4 6		4 8 1 4 6	
2.	Rezervný fond na vlastné akcie a vlastné podieľy (417A, 421A)	89				

UZPODv14_8

 Súvaha
 Úč POD 1 - 01

DIČ 2 0 2 0 3 3 2 5 3 4

Ičo 0 0 6 8 4 8 6 4



Označenie a	STRANA PASÍV b	Číslo riadku c	Bežné účtovné obdobie 4	Bezprostredne predchádzajúce účtovné obdobie 5
A.V.	Ostatné fondy zo zisku r. 91 + r. 92	90		
A.V.1.	Štatutárne fondy (423, 42X)	91		
2.	Ostatné fondy (427, 42X)	92		
A.VI.	Oceňovacie rozdiely z precenenia súčet (r. 94 až r. 96)	93		
A.VI.1.	Oceňovacie rozdiely z precenenia majetku a záväzkov (+/- 414)	94		
2.	Oceňovacie rozdiely z kapitálových účastí (+/- 415)	95		
3.	Oceňovacie rozdiely z precenenia pri zlúčení, splnutí a rozdelení (+/- 416)	96		
A.VII.	Výsledok hospodárenia minulých rokov r. 98 + r. 99	97	5 7 9 4 3 8 8	5 8 6 1 8 5 6
A.VII.1.	Nerozdelený zisk minulých rokov (428)	98	5 9 7 7 8 9 9	5 9 7 7 8 9 9
2.	Neuhrazená strata minulých rokov (/-/429)	99	- 1 8 3 5 1 1	- 1 1 6 0 4 3
A.VIII.	Výsledok hospodárenia za účtovné obdobie po zdanení +/- r. 01 - (r. 81 + r. 85 + r. 86 + r. 87 + r. 90 + r. 93 + r. 97 + r. 101 + r. 141)	100	3 0 8 5 5	- 6 7 4 6 8
B.	Záväzky r. 102 + r. 118 + r. 121 + r. 122 + r. 136 + r. 139 + r. 140	101	6 2 2 3 4 5 8	2 8 1 1 2 9 9
B.I.	Dlhodobé záväzky súčet (r. 103 + r. 107 až r. 117)	102	2 7 6 8 5 2 6	1 2 4 6 9 7
B.I.1.	Dlhodobé záväzky z obchodného styku súčet (r. 104 až r. 106)	103	1 4 4 4 6 9	0
1.a.	Záväzky z obchodného styku voči prepojeným účtovným jednotkám (321A, 475A, 476A)	104		
1.b.	Záväzky z obchodného styku v rámci podielovej účasti okrem záväzkov voči prepojeným účtovným jednotkám (321A, 475A, 476A)	105		
1.c.	Ostatné záväzky z obchodného styku (321A, 475A, 476A)	106	1 4 4 4 6 9	
2.	Čistá hodnota zákazky (316A)	107		
3.	Ostatné záväzky voči prepojeným účtovným jednotkám (471A, 47XA)	108	2 5 0 0 0 0 0	
4.	Ostatné záväzky v rámci podielovej účasti okrem záväzkov voči prepojeným účtovným jednotkám (471A, 47XA)	109		
5.	Ostatné dlhodobé záväzky (479A, 47XA)	110		
6.	Dlhodobé prijaté preddavky (475A)	111		
7.	Dlhodobé zmenky na úhradu (478A)	112		
8.	Vydané dlhopisy (473A/-/255A)	113		
9.	Záväzky zo sociálneho fondu (472)	114	2 9 0 7	- 1 6 9 2
10.	Iné dlhodobé záväzky (336A, 372A, 474A, 47XA)	115		
11.	Dlhodobé záväzky z derivátových operácií (373A, 377A)	116		
12.	Odložený daňový záväzok (481A)	117	1 2 1 1 5 0	1 2 6 3 8 9

UZPODv14_9

 Súvaha
 Úč POD 1 - 01

DIČ 2 0 2 0 3 3 2 5 3 4

IČO 0 0 6 8 4 8 6 4



Ozna- čenie a	STRANA PASÍV b	Číslo riadku c	Bežné účtovné obdobie 4	Bezprostredne predchádzajúce účtovné obdobie 5
B.II.	Dlhodobé rezervy r. 119 + r. 120	118	1 1 2 3 5 6	9 8 8 6 0
B.II.1.	Zákonné rezervy (451A)	119		
2.	Ostatné rezervy (459A, 45XA)	120	1 1 2 3 5 6	9 8 8 6 0
B.III.	Dlhodobé bankové úvery (461A, 46XA)	121		
B.IV.	Krátkodobé záväzky súčet (r. 123 + r. 127 až r. 135)	122	3 2 1 5 9 7 6	2 5 2 3 9 0 9
B.IV.1.	Záväzky z obchodného styku súčet (r. 124 až r. 126)	123	1 7 2 4 0 1 7	8 7 5 3 5 8
1.a.	Záväzky z obchodného styku voči prepojeným účtovným jednotkám (321A, 322A, 324A, 325A, 326A, 32XA, 475A, 476A, 478A, 47XA)	124	1 0 4 2 6 3 5	5 5 7 4 9 1
1.b.	Záväzky z obchodného styku v rámci podielovej účasti okrem záväzkov voči prepojeným účtovným jednotkám (321A, 322A, 324A, 325A, 326A, 32XA, 475A, 476A, 478A, 47XA)	125		
1.c.	Ostatné záväzky z obchodného styku (321A, 322A, 324A, 325A, 326A, 32XA, 475A, 476A, 478A, 47XA)	126	6 8 1 3 8 2	3 1 7 8 6 7
2.	Čistá hodnota zákazky (316A)	127		
3.	Ostatné záväzky voči prepojeným účtovným jednotkám (361A, 36XA, 471A, 47XA)	128	6 0 0 0 0 0	9 5 0 0 0 0
4.	Ostatné záväzky v rámci podielovej účasti okrem záväzkov voči prepojeným účtovným jednotkám (361A, 36XA, 471A, 47XA)	129		
5.	Záväzky voči spoločníkom a združeniu (364, 365, 366, 367, 368, 398A, 478A, 479A)	130		
6.	Záväzky voči zamestnancom (331, 333, 33X, 479A)	131	3 1 7 1 3 6	2 7 8 0 5 0
7.	Záväzky zo sociálneho poistenia (336A)	132	2 2 0 1 9 5	1 9 2 2 1 4
8.	Daňové záväzky a dotácie (341, 342, 343, 345, 346, 347, 34X)	133	3 5 2 9 1 9	2 2 5 1 3 5
9.	Záväzky z derivátových operácií (373A, 377A)	134		
10.	Iné záväzky (372A, 379A, 474A, 475A, 479A, 47XA)	135	1 7 0 9	3 1 5 2
B.V.	Krátkodobé rezervy r. 137 + r. 138	136	1 2 6 6 0 0	6 3 8 3 3
B.V.1.	Zákonné rezervy (323A, 451A)	137	1 5 1 0 1	1 3 6 4 8
2.	Ostatné rezervy (323A, 32X, 459A, 45XA)	138	1 1 1 4 9 9	5 0 1 8 5
B.VI.	Bežné bankové úvery (221A, 231, 232, 23X, 461A, 46XA)	139		
B.VII.	Krátkodobé finančné výpomoci (241, 249, 24X, 473A, I-/255A)	140		
C.	Časové rozlíšenie súčet (r. 142 až r. 145)	141	2 0 0	0
C.1.	Výdavky budúcich období dlhodobé (383A)	142		
2.	Výdavky budúcich období krátkodobé (383A)	143		
3.	Výnosy budúcich období dlhodobé (384A)	144		
4.	Výnosy budúcich období krátkodobé (384A)	145	2 0 0	

UZPODv14_10

 Výkaz ziskov a strát
 Úč POD 2 - 01

DIČ 2 0 2 0 3 3 2 5 3 4

ičo 0 0 6 8 4 8 6 4



Ozna- čenie a	Text b	Číslo riadku c	Skutočnosť	
			bežné účtovné obdobie 1	bezprostredne predchádzajúce účtovné obdobie 2
			*	Čistý obrat (časť účt. tr. 6 podľa zákona)
**	Výnosy z hospodárskej činnosti spolu súčet (r. 03 až r. 09)	02	2 0 9 3 1 4 1 9	1 8 0 5 5 3 8 4
I.	Tržby z predaja tovaru (604, 607)	03	2 0 1 9 0 6 4 9	1 7 4 1 3 2 1 1
II.	Tržby z predaja vlastných výrobkov (601)	04		
III.	Tržby z predaja služieb (602, 606)	05	4 6 8 1 3 9	4 8 7 7 2 6
IV.	Zmeny stavu vnútroorganizačných zásob (+/-) (účtová skupina 61)	06		
V.	Aktivácia (účtová skupina 62)	07		
VI.	Tržby z predaja dlhodobého nehmotného majetku, dlhodobého hmotného majetku a materiálu (641, 642)	08	1 1 2 5 0	3 0 2 2 2
VII.	Ostatné výnosy z hospodárskej činnosti (644, 645, 646, 648, 655, 657)	09	2 6 1 3 8 1	1 2 4 2 2 5
**	Náklady na hospodársku činnosť spolu r. 11 + r. 12 + r. 13 + r.14 + r. 15 + r. 20 + r. 21 + r. 24 + r. 25 + r. 26	10	2 0 8 3 0 4 4 4	1 8 0 8 2 1 9 6
A.	Náklady vynaložené na obstaranie predaného tovaru (504, 507)	11	9 9 4 4 6 1 0	8 4 7 6 9 1 7
B.	Spotreba materiálu, energie a ostatných neskladovateľných dodávok (501, 502, 503)	12	6 4 1 4 5 3	5 5 3 7 4 1
C.	Opravné položky k zásobám (+/-) (505)	13	9 4 2 3 8	5 4 1 1 1
D.	Služby (účtová skupina 51)	14	3 0 9 9 5 9 4	2 6 7 6 6 6 7
E.	Osobné náklady (r. 16 až r. 19)	15	6 5 3 9 9 6 9	5 8 7 2 6 3 8
E.1.	Mzdové náklady (521, 522)	16	4 7 2 0 8 0 9	4 2 0 5 5 3 6
2.	Odmeny členom orgánov spoločnosti a družstva (523)	17		
3.	Náklady na sociálne poistenie (524, 525, 526)	18	1 7 0 2 5 4 6	1 5 3 1 9 4 8
4.	Sociálne náklady (527, 528)	19	1 1 6 6 1 4	1 3 5 1 5 4
F.	Dane a poplatky (účtová skupina 53)	20	6 0 2 8 3	6 0 6 9 0
G.	Odpisy a opravné položky k dlhodobému nehmotnému majetku a dlhodobému hmotnému majetku (r. 22 + r. 23)	21	3 3 0 2 5 2	3 1 8 7 0 4
G.1.	Odpisy dlhodobého nehmotného majetku a dlhodobého hmotného majetku (551)	22	3 3 0 2 5 2	3 1 8 7 0 4
2.	Opravné položky k dlhodobému nehmotnému majetku a dlhodobému hmotnému majetku (+/-) (553)	23		
H.	Zostatková cena predaného dlhodobého majetku a predaného materiálu (541, 542)	24		1 7 0 3
I.	Opravné položky k pohľadávkam (+/-) (547)	25	3 3 8 9 0	4 4 3 2
J.	Ostatné náklady na hospodársku činnosť (543, 544, 545, 546, 548, 549, 555, 557)	26	8 6 1 5 5	6 2 5 9 3
***	Výsledok hospodárenia z hospodárskej činnosti (+/-) (r. 02 - r. 10)	27	1 0 0 9 7 5	- 2 6 8 1 2

UZPODv14_11

 Výkaz ziskov a strát
 Úč POD 2 - 01

DIČ 2 0 2 0 3 3 2 5 3 4

IČO 0 0 6 8 4 8 6 4



Ozna- čenie a	Text b	Číslo riadku c	Skutočnosť	
			bežné účtovné obdobie 1	bezprostredne predchádzajúce účtovné obdobie 2
			*	Pridaná hodnota (r. 03 + r. 04 + r. 05 + r. 06 + r. 07) - (r. 11 + r. 12 + r. 13 + r. 14)
**	Výnosy z finančnej činnosti spolu r. 30 + r. 31 + r. 35 + r. 39 + r. 42 + r. 43 + r. 44	29	5 8 9	1 5
VIII.	Tržby z predaja cenných papierov a podielov (661)	30		
IX.	Výnosy z dlhodobého finančného majetku súčet (r. 32 až r. 34)	31		
IX.1.	Výnosy z cenných papierov a podielov od prepojených účtovných jednotiek (665A)	32		
2.	Výnosy z cenných papierov a podielov v podielovej účasti okrem výnosov prepojených účtovných jednotiek (665A)	33		
3.	Ostatné výnosy z cenných papierov a podielov (665A)	34		
X.	Výnosy z krátkodobého finančného majetku súčet (r. 36 až r. 38)	35		
X.1.	Výnosy z krátkodobého finančného majetku od prepojených účtovných jednotiek (666A)	36		
2.	Výnosy z krátkodobého finančného majetku v podielovej účasti okrem výnosov prepojených účtovných jednotiek (666A)	37		
3.	Ostatné výnosy z krátkodobého finančného majetku (666A)	38		
XI.	Výnosové úroky (r. 40 + r. 41)	39	1	1
XI.1.	Výnosové úroky od prepojených účtovných jednotiek (662A)	40		
2.	Ostatné výnosové úroky (662A)	41	1	1
XII.	Kurzové zisky (663)	42	5 8 8	1 4
XIII.	Výnosy z precenenia cenných papierov a výnosy z derivátových operácií (664, 667)	43		
XIV.	Ostatné výnosy z finančnej činnosti (668)	44		
**	Náklady na finančnú činnosť spolu r. 46 + r. 47 + r. 48 + r. 49 + r. 52 + r. 53 + r. 54	45	4 7 5 0 7	3 5 5 5 7
K.	Predané cenné papiere a podiely (561)	46		
L.	Náklady na krátkodobý finančný majetok (566)	47		
M.	Opravné položky k finančnému majetku (+/-) (565)	48		
N.	Nákladové úroky (r. 50 + r. 51)	49	2 4 9 3 5	1 8 5 3 9
N.1.	Nákladové úroky pre prepojené účtovné jednotky (562A)	50	2 4 9 3 5	1 8 5 3 8
2.	Ostatné nákladové úroky (562A)	51		1
O.	Kurzové straty (563)	52	1 9 3 9	6 5 1
P.	Náklady na precenenie cenných papierov a náklady na derivátové operácie (564, 567)	53		
Q.	Ostatné náklady na finančnú činnosť (568, 569)	54	2 0 6 3 3	1 6 3 6 7

UZPODv14_12

 Výkaz ziskov a strát
 Úč POD 2 - 01

DIČ 2 0 2 0 3 3 2 5 3 4

IČO 0 0 6 8 4 8 6 4



Ozna- čenie a	Text b	Číslo riadku c	Skutočnosť	
			bežné účtovné obdobie	bezprostredne predchádzajúce účtovné obdobie
			1	2
***	Výsledok hospodárenia z finančnej činnosti (+/-) (r. 29 - r. 45)	55	- 4 6 9 1 8	- 3 5 5 4 2
****	Výsledok hospodárenia za účtovné obdobie pred zdanením (+/-) (r. 27 + r. 55)	56	5 4 0 5 7	- 6 2 3 5 4
R.	Daň z príjmov (r. 58 + r. 59)	57	2 3 2 0 2	5 1 1 4
R.1.	Daň z príjmov splatná (591, 595)	58	5 7 6 8 8	5 7 1 8
2.	Daň z príjmov odložená (+/-) (592)	59	- 3 4 4 8 6	- 6 0 4
S.	Prevod podielov na výsledku hospodárenia spoločníkom (+/- 596)	60		
****	Výsledok hospodárenia za účtovné obdobie po zdanení (+/-) (r. 56 - r. 57 - r. 60)	61	3 0 8 5 5	- 6 7 4 6 8

VŠEOBECNÉ INFORMÁCIE

Würth spol. s r.o. (ďalej len „spoločnosť“) je spoločnosť s ručením obmedzeným, ktorá bola založená dňa 19.7.1990. Dňa 17.10.1990 bola zapísaná do Obchodného registra vedenom na Okresnom súde Bratislava I, oddiel Sro, vložka 146/B. Spoločnosť sídli v Bratislave, Pribylinská 2, 831 04, Slovenská republika, identifikačné číslo 00684864.

Dňa 29.1.2021 bolo do Obchodného registra SR zapísané rozšírenie predmetu činnosti spoločnosti o niekoľko voľných živností (napríklad: kúpa tovaru na účely jeho predaja konečnému spotrebiteľovi (maloobchod) alebo iným prevádzkovateľom živností (veľkoobchod), prenájom hnuteľných vecí, prenájom nehnuteľností, skladovanie a iné).

Firma Würth spol. s r.o. je obchodnou spoločnosťou, ktorá ponúka výroby na rôzne profesionálne montážne práce. Široký sortiment cca. 125.000 vysokokvalitných produktov je určený hlavne pre oblasti: autoopravárstva, kovospracujúceho a drevospracujúceho remesla, resp. priemyslu, ako aj pre stavebníctvo, oblasť údržieb, elektroinštalácie, rozvodov kúrenia, vody, vzduchových a klimatizačných zariadení. Firma zároveň poskytuje svojim zákazníkom v uvedených oblastiach aj profesionálne poradenstvo a zákaznícke služby prostredníctvom predajného tímu, "kamenných" predajní alebo e-shopu.

Spoločnosť nie je v žiadnom podniku neobmedzene ručiacim spoločníkom.

Účtovná závierka spoločnosti za predchádzajúce účtovné obdobie k 31.12.2020 bola schválená valným zhromaždením spoločnosti dňa 14.6.2021.

Účtovná závierka spoločnosti k 31. decembru 2021 je zostavená ako riadna účtovná závierka podľa zákona NR SR č. 431/2002 Z. z. o účtovníctve za účtovné obdobie od 1. januára 2021 do 31. decembra 2021.

Informácie o počte zamestnancov:

Názov položky	Bežné účtovné obdobie	Bezprostredne predchádzajúce účtovné obdobie
Priemerný prepočítaný počet zamestnancov	204	193
Stav zamestnancov ku dňu, ku ktorému sa zostavuje účtovná závierka, z toho:	206	195
Počet vedúcich zamestnancov	9	8

Spoločnosť je súčasťou skupiny WÜRTH. Materskou spoločnosťou spoločnosti je Würth International AG, 7000 Chur, Švajčiarsko a materskou spoločnosťou celej skupiny je Adolf Würth GmbH & Co. KG, 74650 Künzelsau, Nemecko. Konsolidovanú účtovnú závierku za najväčšiu skupinu podnikov zostavuje materská spoločnosť celej skupiny. Táto účtovná závierka je k nahliadnutiu v sídle uvedenej spoločnosti, Adolf Würth GmbH & Co. KG, 74650 Künzelsau, Nemecko.

INFORMÁCIE O PRIJATÝCH POSTUPOCH**Východiská pre zostavenie účtovnej závierky:**

Účtovná závierka bola zostavená za predpokladu, že spoločnosť bude nepretržite pokračovať vo svojej činnosti (going concern). Účtovná závierka bola zostavená podľa Zákona č. 431/2002 Z.z. o účtovníctve v znení neskorších predpisov.

Počas roka 2021 nezaznamenala spoločnosť výrazný pokles tržieb v dôsledku COVID 19. Manažment bude pokračovať v monitorovaní vývoja a urobí kroky na zmiernenie akýchkoľvek negatívnych účinkov na spoločnosť a jej zamestnancov. COVID 19 nepredstavuje riziko pre pokračovanie činnosti spoločnosti.

Účtovné metódy a všeobecné účtovné zásady boli účtovnou jednotkou konzistentne aplikované.

Informácie o charaktere a účele transakcií, ktoré sa neuvádzajú v súvahe:

Spoločnosť má v prenájme nebytové priestory, ktoré využíva ako predajne, má uzatvorené zmluvy o operatívnom prenájme motorových vozidiel a prenájma skladové a administratívne priestory na podnikateľské účely. Bližšie informácie o týchto skutočnostiach sú uvedené v časti "Podmienené záväzky a aktíva, podsúvahové položky".

SPÔSOBY A URČENIE OCENENIA VRÁTANE ÚČTOVNÝCH ODHADOV A PREDPOKLADOV**Dlhodobý nehmotný majetok**

Nakupovaný dlhodobý nehmotný majetok sa oceňuje v obstarávacích cenách, ktoré obsahujú cenu obstarania a náklady súvisiace s jeho obstaraním.

Odpisovanie

Dlhodobý nehmotný majetok sa odpisuje do nákladov počas predpokladanej doby jeho používania a predpokladaného priebehu jeho opotrebenia. Odpisovať sa začína v mesiaci zaradenia majetku do používania. Drobný dlhodobý nehmotný majetok, ktorého obstarávací cena je 2.400 EUR a nižšia, sa zaúčtuje priamo do nákladov na účet 518. Predpokladaná doba používania, metóda odpisovania a odpisová sadzba sú stanovené pre jednotlivé skupiny dlhodobého nehmotného majetku nasledovne:

	Predpokladaná doba používania	Ročná odpisová sadzba	Metóda odpisovania
Softvér skupina	5 rokov	20%	lineárna
Softvér	4 roky	25%	lineárna

V prípade prechodného zníženia úžitkovej hodnoty dlhodobého nehmotného majetku sa tvorí opravná položka vo výške rozdielu jeho zistenej úžitkovej hodnoty a zostatkovej hodnoty.

Dlhodobý hmotný majetok

Nakupovaný dlhodobý hmotný majetok sa oceňuje v obstarávacích cenách, ktoré zahŕňajú cenu obstarania, náklady na dopravu, clo a ďalšie náklady súvisiace s obstaraním.

Náklady na technické zhodnotenie dlhodobého hmotného majetku zvyšujú jeho obstarávaciu cenu. Opravy a údržba sa účtujú do nákladov.

Odpisovanie

Dlhodobý hmotný majetok sa odpisuje do nákladov počas predpokladanej doby jeho používania a predpokladaného priebehu jeho opotrebenia. Odpisovať sa začína v mesiaci zaradenia majetku do používania. Drobný dlhodobý hmotný majetok, ktorého obstarávací cena je 1.700 EUR a nižšia, sa zaúčtuje priamo do nákladov na účet 501. Ak je obstarávací cena drobného dlhodobého majetku v rozpätí 500 EUR až 1.699 EUR môže sa účtovná jednotka rozhodnúť predmet zaradiť a odpisovať. Predpokladaná doba používania, metóda odpisovania a odpisová sadzba sú stanovené pre jednotlivé skupiny dlhodobého hmotného majetku nasledovne:

	Predpokladaná doba používania	Ročná odpisová sadzba	Metóda odpisovania
Stavby	40 rokov	2,50%	lineárna
Stroje, prístroje a zariadenia	4 až 15 rokov	6,67 - 25%	lineárna
Dopravné prostriedky	4 roky	25%	lineárna
Inventár	4 až 15 rokov	6,67 - 25%	lineárna
Iný dlhodobý hmotný majetok	4 až 15 rokov	6,67 - 25%	lineárna

V prípade prechodného zníženia úžitkovej hodnoty dlhodobého hmotného majetku sa tvorí opravná položka vo výške rozdielu jeho zistenej úžitkovej hodnoty a zostatkovej hodnoty.

Finančné účty

Finančné účty tvoria ceniny, peniaze v hotovosti a na bankových účtoch. Oceňujú sa menovitou hodnotou.

Zásoby

Zásoby sa oceňujú nižšou z nasledujúcich hodnôt: obstarávacou cenou (nakupované zásoby) alebo čistou realizačnou hodnotou.

Nakupované zásoby sú ocenené obstarávacími cenami s použitím metódy váženým aritmetickým priemerom. Obstarávací cena zásob zahŕňa cenu obstarania a náklady súvisiace s ich obstaraním (náklady na prepravu, clo, provízie, atď.). Prijaté zľavy, diskonty, rabaty znižujú obstarávaciu cenu zásob.

Zníženie hodnoty zásob sa zohľadňuje vytvorením opravnej položky.

Pohľadávky

Pohľadávky sa pri ich vzniku oceňujú menovitou hodnotou. Postúpené pohľadávky a pohľadávky nadobudnuté vkladom do základného imania sa oceňujú obstarávacou cenou. Ocenenie pochybných pohľadávok sa upravuje na ich realizovateľnú hodnotu opravnými položkami.

Spoločnosť tvorí opravné položky k pohľadávkam na základe kritérií, ktoré sú uvedené v časti "Informácie k položkám na strane aktív súvahy" v časti "Pohľadávky". Opravná položka predstavuje rozdiel medzi menovitou a súčasnou hodnotou pohľadávky.

Náklady budúcich období a príjmy budúcich období

Náklady budúcich období a príjmy budúcich období sa oceňujú ich menovitou hodnotou, pričom sa vykazujú vo výške, ktorá je potrebná na dodržanie zásady vecnej a časovej súvislosti s účtovným obdobím.

Závázky

Závázky sa pri ich vzniku oceňujú menovitou hodnotou. Závázky pri ich prevzatí sa oceňujú obstarávacou cenou. Ak sa pri inventarizácii zistí, že suma záväzkov je iná ako ich výška v účtovníctve, uvedú sa záväzky v účtovníctve a v účtovnej závierke v tomto zistenom ocenení.

Rezervy

Rezervy sú záväzky s neurčitým časovým vymedzením alebo výškou, tvoria sa na krytie známych rizík alebo strát z podnikania. Oceňujú sa v očakávanej výške záväzku.

Výdavky budúcich období

Výdavky budúcich období sa oceňujú ich menovitou hodnotou, pričom sa vykazujú vo výške, ktorá je potrebná na dodržanie zásady vecnej a časovej súvislosti s účtovným obdobím.

Vlastné imanie

Vlastné imanie sa skladá zo základného imania, zákonného rezervného fondu, ostatných kapitálových fondov a výsledku hospodárenia minulých období a v schvaľovacom konaní.

Základné imanie spoločnosti sa vyказuje vo výške zapísanej v obchodnom registri okresného súdu. Prípadné zvýšenie alebo zníženie základného imania na základe rozhodnutia valného zhromaždenia, ktoré nebolo ku dňu účtovnej závierky zaregistrované, sa vyказuje ako zmeny základného imania. Vklady presahujúce základné imanie sa vyказujú ako emisné ážio. Ostatné kapitálové fondy sú tvorené z prepočítaných kurzových rozdielov k upísanému vlastnému imaniu.

Spoločnosť má vytvorený rezervný fond do výšky predpisu podľa spoločenskej zmluvy.

Transakcie v cudzích menách

Majetok a záväzky vyjadrené v cudzej mene sa ku dňu uskutočnenia účtovného prípadu prepočítavajú na menu euro referenčným výmenným kurzom určeným a vyhláseným Európskou centrálnou bankou alebo Národnou bankou Slovenska v deň predchádzajúci dňu uskutočnenia účtovného prípadu.

Majetok a záväzky vyjadrené v cudzej mene (okrem prijatých a poskytnutých preddavkov) sa ku dňu, ku ktorému sa zostavuje účtovná závierka, prepočítavajú na menu euro referenčným výmenným kurzom určeným a vyhláseným Európskou centrálnou bankou alebo Národnou bankou Slovenska v deň, ku ktorému sa zostavuje účtovná závierka, a účtujú sa s vplyvom na výsledok hospodárenia.

Prijaté a poskytnuté preddavky v cudzej mene prostredníctvom účtu vedeného v tejto cudzej mene sa prepočítavajú na menu euro referenčným výmenným kurzom určeným a vyhláseným Európskou centrálnou bankou alebo Národnou bankou Slovenska v deň predchádzajúci dňu uskutočnenia účtovného prípadu. Ku dňu, ku ktorému sa zostavuje účtovná závierka, sa na menu euro už neprepočítavajú.

Kúpa a predaj cudzej meny sa prepočítava na euro kurzom, za ktorý boli tieto hodnoty nakúpené alebo predané.

Výnosy

Tržby za vlastné výkony a tovar neobsahujú daň z pridanej hodnoty. Sú tiež znížené o zľavy a zrážky (rabaty, bonusy, skontá, dobropisy a pod.). Tržby sú účtované ku dňu splnenia dodávky alebo služby.

Operatívny lízing

Majetok obstaraný formou operatívneho lízingu sa účtuje do nákladov počas doby trvania lízingovej zmluvy. Nájomné za majetok obstaraný formou operatívneho lízingu sa účtuje do nákladov rovnomerne počas doby trvania zmluvy o prenájme.

Daň z príjmu

Náklad na daň z príjmov sa počíta pomocou platnej daňovej sadzby z účtovného zisku upraveného o trvalé alebo dočasne daňovo neuznateľné náklady a nezdaňované výnosy. Odložené dane (odložená daňová pohľadávka a odložený daňový záväzok) sa vzťahujú na:

- dočasné rozdiely medzi účtovnou hodnotou majetku a účtovnou hodnotou záväzkov vykázanou v súvahe a ich daňovou základňou.

O odloženom daňovom záväzku účtuje spoločnosť vždy, o pohľadávke účtuje, ak je realizovateľná.

Opravy významných chýb minulých účtovných období účtované v bežnom účtovnom období

V aktuálnom účtovnom období spoločnosť nevykonala žiadne opravy významných chýb minulých účtovných období.

Informácie k položkám na strane aktív súvahy

DLHODOBÝ MAJETOK

Informácie o dlhodobom nehmotnom majetku:

Prehľad o pohybe dlhodobého nehmotného majetku od 1.1.2021 do 31.12.2021 a za porovnateľné obdobie od 1.1.2020 do 31.12.2020 je uvedený v nasledovných tabuľkách.

Dlhodobý nehmotný majetok	Bežné účtovné obdobie							
	Aktivované náklady na vývoj	Softvér	Oceniiteľné práva	Goodwill	Ostatný DNM	Obstaraný DNM	Poskytnuté preddávky na DNM	Spolu
a	b	c	d	e	f	g	h	i
Prvotné ocenenie								
Stav na začiatku účtovného obdobia		565 952				0		565 952
Prírastky		1 691				0		1 691
Úbytky						0		0
Presuny						0		0
Stav na konci účtovného obdobia	0	567 643	0	0	0	0	0	567 643
Oprávkky								
Stav na začiatku účtovného obdobia		554 048						554 048
Prírastky		3 249						3 249
Úbytky								0
Presuny								0
Stav na konci účtovného obdobia	0	557 297	0	0	0	0	0	557 297
Opravné položky								
Stav na začiatku účtovného obdobia								0
Prírastky								0
Úbytky								0
Presuny								0
Stav na konci účtovného obdobia	0	0	0	0	0	0	0	0
Zostatková hodnota								
Stav na začiatku účtovného obdobia	0	11 904	0	0	0	0	0	11 904
Stav na konci účtovného obdobia	0	10 346	0	0	0	0	0	10 346

Účtovná zvierka k 31.12.2021
Poznámky Úč PODV 3-01

Würth spol. s r.o.

IČO: 00684864
DIČ: 2020332534

Dlhodobý nehmotný majetok	Bezprostredne predchádzajúce účtovné obdobie							
	Aktivované náklady na vývoj	Softvér	Ocenené práva	Goodwill	Ostatný DNM	Obstaraný DNM	Poskytnuté preddavky na DNM	Spolu
a	b	c	d	e	f	g	h	i
Prvotné ocenenie								
Stav na začiatku účtovného obdobia		556 392				0		556 392
Prírastky		9 560				0		9 560
Úbytky						0		0
Presuny		0				0		0
Stav na konci účtovného obdobia	0	565 952	0	0	0	0	0	565 952
Oprávky								
Stav na začiatku účtovného obdobia		541 895						541 895
Prírastky		12 153						12 153
Úbytky								0
Presuny								0
Stav na konci účtovného obdobia	0	554 048	0	0	0	0	0	554 048
Opravné položky								
Stav na začiatku účtovného obdobia								0
Prírastky								0
Úbytky								0
Presuny								0
Stav na konci účtovného obdobia	0	0	0	0	0	0	0	0
Zostatková hodnota								
Stav na začiatku účtovného obdobia	0	14 497	0	0	0	0	0	14 497
Stav na konci účtovného obdobia	0	11 904	0	0	0	0	0	11 904

Dlhodobý nehmotný majetok	Hodnota za bežné účtovné obdobie
Dlhodobý nehmotný majetok, na ktorý je zriadené záložné právo	0

Informácie o dlhodobom hmotnom majetku:

Prehľad o pohybe dlhodobého hmotného majetku od 1.1.2021 do 31.12.2021 a za porovnateľné obdobie od 1.1.2020 do 31.12.2020 je uvedený v nasledovných tabuľkách.

Dlhodobý hmotný majetok	Bežné účtovné obdobie								
	Pozemky	Stavby	Samostatné hnutelné veci a súbory hnutelných vecí	Pestovateľské celky trvalých porastov	Základné stádo a ťažné zvieratá	Ostatný DHM	Obstaraný DHM	Poskytnuté preddavky na DHM	Spolu
a	b	c	d	e	f	g	h	i	j
Prvotné ocenenie									
Stav na začiatku účtovného obdobia	936 565	5 216 200	1 352 227	0	0	248 849	11 050	0	7 764 891
Prírastky	8866	0	119 789			35 133	1 730 574		1 894 362
Úbytky			-18 624			-1 202			-19 826
Presuny			0						0
Stav na konci účtovného obdobia	945 431	5 216 200	1 453 392	0	0	282 780	1 741 624	0	9 639 427
Oprávky									
Stav na začiatku účtovného obdobia	0	1 621 135	888 618	0	0	180 873	0	0	2 690 626
Prírastky		124 021	165 025			37 958			327 004
Úbytky			-18 624			-1 202			-19 826
Presuny									0
Stav na konci účtovného obdobia	0	1 745 156	1 035 019	0	0	217 629	0	0	2 997 804

Účtovná závierka k 31.12.2021
Poznámky Úč PODV 3-01

Würth spol. s r.o.

IČO: 00684864
DIČ: 2020332534

Opravné položky									
Stav na začiatku účtovného obdobia									0
Prírastky									0
Úbytky									0
Presuny									0
Stav na konci účtovného obdobia	0	0	0	0	0	0	0	0	0
Zostatková hodnota									
Stav na začiatku účtovného obdobia	936 565	3 595 065	463 609	0	0	67 976	11 050	0	5 074 265
Stav na konci účtovného obdobia	945 431	3 471 044	418 373	0	0	65 151	1 741 624	0	6 641 623

Dlhodobý hmotný majetok	Bezprostredne predchádzajúce obdobie								
	Pozemky	Stavby	Samostatné hnuiteľné veci a súbory hnuiteľných vecí	Pestovateľské celky trvalých porastov	Základné stádo a ťažné zvieratá	Ostatný DHM	Obstaraný DHM	Poskytnuté preddavky na DHM	Spolu
a	b	c	d	e	f	g	h	i	j
Prvotné ocenenie									
Stav na začiatku účtovného obdobia	936 565	5 204 195	1 276 509	0	0	190 246	0	0	7 607 515
Prírastky	0	12 005	145 711			58 603	11 050		227 369
Úbytky			-69 993			0	0		-69 993
Presuny		0	0				0		0
Stav na konci účtovného obdobia	936 565	5 216 200	1 352 227	0	0	248 849	11 050	0	7 764 891
Oprávk									
Stav na začiatku účtovného obdobia	0	1 497 613	801 148	0	0	153 604	0	0	2 452 365
Prírastky		123 522	155 760			27 269			306 551
Úbytky			-68 290			0			-68 290
Presuny									0
Stav na konci účtovného obdobia	0	1 621 135	888 618	0	0	180 873	0	0	2 690 626
Opravné položky									
Stav na začiatku účtovného obdobia									0
Prírastky									0
Úbytky									0
Presuny									0
Stav na konci účtovného obdobia	0	0	0	0	0	0	0	0	0
Zostatková hodnota									
Stav na začiatku účtovného obdobia	936 565	3 706 582	475 361	0	0	36 642	0	0	5 155 150
Stav na konci účtovného obdobia	936 565	3 595 065	463 609	0	0	67 976	11 050	0	5 074 265

Dlhodobý hmotný majetok	Hodnota za bežné účtovné obdobie
Dlhodobý hmotný majetok, na ktorý je zriadené záložné právo	0

Poistenie majetku

Dlhodobý majetok je poistený koncernovým poistením cez makléra Gebruder Krosse GmbH & Co. KG. Majetkové poistenie zahŕňa predovšetkým dlhodobý hmotný majetok. Ročný limit plnenia je pre všetky miesta poistenia na území SR vo výške 6.396.000 EUR. Majetok spoločnosti je poistený na novú hodnotu.

Poistený majetok	Poistné riziká	Poistná suma
Dlhodobý majetok	všetky riziká	6.396.000
Zásoby	všetky riziká	2.700.000

ZÁSoby

Ocenenie nadbytočných, zastaraných a nízkoobrátkových zásob sa znižuje na nižšiu úžitkovú hodnotu prostredníctvom opravných položiek. Zásoby sa podľa interných postupov posudzujú z hľadiska obrátkovosti a čistej realizačnej hodnoty, pričom sa účtuje o opravnej položke vo vyššej hodnote vyčíslennej z uvedených dvoch spôsobov.

Vývoj opravnej položky v priebehu účtovného obdobia je uvedený v nasledujúcom prehľade:

Zásoby	Bežné účtovné obdobie				
	Stav OP na začiatku účtovného obdobia	Tvorba OP	Zúčtovanie OP z dôvodu zániku opodstatnenosti	Zúčtovanie OP z dôvodu vyradenia majetku z účtovníctva	Stav OP na konci účtovného obdobia
Tovar	310 048	159 210		64 972	404 286
Zásoby spolu	310 048	159 210	0	64 972	404 286

POHLADÁVKY

Vývoj opravnej položky v priebehu účtovného obdobia je zobrazený v nasledujúcom prehľade:

Pohľadávky	Bežné účtovné obdobie				
	Stav OP na začiatku účtovného obdobia	Tvorba OP	Zúčtovanie OP z dôvodu zániku opodstatnenosti	Zúčtovanie OP z dôvodu vyradenia majetku z účtovníctva	Stav OP na konci účtovného obdobia
Ostatné pohľadávky z obchodného styku	261 916	128 521	94 172	26 513	269 752
Iné pohľadávky	0			0	0
Pohľadávky spolu	261 916	128 521	94 172	26 513	269 752

K pohľadávkam boli v roku 2021 a 2020 vytvorené opravné položky na základe dátumu vystavenia faktúry. Kritéria pre tvorbu opravnej položky k pohľadávkam:

- dátum vystavenia faktúry pred 0 až 119 dňami vo výške 5% z hodnoty pohľadávky,
- dátum vystavenia faktúry pred 120 až 179 dňami vo výške 20% z hodnoty pohľadávky,
- dátum vystavenia faktúry pred 180 až 359 dňami vo výške 50% z hodnoty pohľadávky,
- dátum vystavenia faktúry pred viac ako 360 dňami vo výške 100% z hodnoty pohľadávky,
- k vymáhaným pohľadávkam, k pohľadávkam v konkurznom konaní vo výške 100% z hodnoty pohľadávky.

Bežná splatnosť pohľadávok z obchodného styku je 12 dní. Doba inkasa pohľadávok z obchodného styku je v roku 2021 na úrovni zhruba 40 dní.

V roku 2021 a 2020 spoločnosť z dôvodu nedobytnosti, zamietnutím konkurzu a vyrovnaním, či neuspokojením pohľadávok v konkurznom riadení, zúčtovala opravnú položku vo výške 26.513 EUR a 50.296 EUR.

Informácie o vekovej štruktúre pohľadávok

Názov položky	V lehote splatnosti	Po lehote splatnosti	Pohľadávky spolu
Dlhodobé pohľadávky			
Dlhodobé pohľadávky spolu	0	0	0
Krátkodobé pohľadávky			
Pohľadávky z obchodného styku voči prepojeným účtovným jednotkám	35 064	0	35 064
Ostatné pohľadávky z obchodného styku	1 488 016	715 505	2 203 521
Ostatné pohľadávky voči prepojeným účtovným jednotkám	726 775		726 775
Daňové pohľadávky a dotácie	0		0
Iné pohľadávky	14 240	0	14 240
Krátkodobé pohľadávky spolu	2 264 095	715 505	2 979 600

Účtovná závierka k 31.12.2021
Poznámky Úč PODV 3-01

Würth spol. s r.o.

IČO: 00684864
DIČ: 2020332534

Súčasťou vekovej štruktúry pohľadávok za bežné a predchádzajúce účtovné obdobie nie je odložená daňová pohľadávka.

Pohľadávky nie sú k 31.12.2021 zabezpečené záložným právom alebo inou formou zabezpečenia.

FINANČNÉ ÚČTY

Ako finančné účty sú vykázané peniaze v pokladnici, účty v bankách a ceniny. Účtami v bankách môže spoločnosť voľne disponovať.

Informácie o finančných účtoch:

Názov položky	Bežné účtovné obdobie	Bezprostredne predchádzajúce účtovné obdobie
Pokladnica, ceniny	13 328	9 414
Bežné účty v banke alebo v pobočke zahraničnej banky	6 454	19 629
Spolu	19 782	29 043

ČASOVÉ ROZLIŠENIE

Informácie o významných položkách časového rozlíšenia

Opis položky časového rozlíšenia	Bežné účtovné obdobie	Bezprostredne predchádzajúce účtovné obdobie
Náklady budúcich období dlhodobé, z toho:	0	0
Náklady budúcich období krátkodobé, z toho:	30 242	26 151
Nájomné pobočky	11 400	12 572
Poistenie	835	1 583
Predplatné	6 345	2 553
Licencie	6 420	5 256
Ostatné	5 242	4 187
Prijmy budúcich období dlhodobé, z toho:	0	0
Prijmy budúcich období krátkodobé, z toho:	9 938	9 443
Refakturácia služieb	9 938	9 443

Informácie k položkám na strane pasív súvahy

VLASTNÉ IMANIE

Základné imanie spoločnosti je 481.312 EUR.

Informácie o rozdelení účtovného zisku alebo o vysporiadaní účtovnej straty

Názov položky	Bezprostredne predchádzajúce účtovné obdobie
Účtovná strata	-67 468
Vysporiadanie účtovnej straty	Bežné účtovné obdobie
Zo zákonného rezervného fondu	
Zo štatutárnych a ostatných fondov	
Z nerozdeleného zisku minulých rokov	
Úhrada straty spoločníkmi	
Prevod do neuhradenej straty minulých rokov	-67 468
Iné	
Spolu	-67 468

Účtovná zvierka k 31.12.2021
Poznámky Úč PODV 3-01

Würth spol. s r.o.

IČO: 00684864
DIČ: 2020332534

Informácie o zmenách vlastného imania

Prehľad o pohybe vlastného imania v priebehu účtovného obdobia je uvedený v nasledujúcej tabuľke:

Položka vlastného imania	Bežné účtovné obdobie				
	Stav na začiatku účtovného obdobia	Prírastky	Úbytky	Presuny	Stav na konci účtovného obdobia
a	b	c	d	e	f
Základné imanie	481 312				481 312
Ostatné kapitálové fondy	84 630				84 630
Zákonný rezervný fond (nedeliteľný fond)	48 146				48 146
Nerozdelený zisk minulých rokov	5 977 899			0	5 977 899
Neuhradená strata minulých rokov	-116 043			-67 468	-183 511
Výsledok hospodárenia bežného účtovného obdobia	-67 468	30 855		67 468	30 855
Spolu	6 408 476	30 855	0	0	6 439 331

Prehľad o pohybe vlastného imania v priebehu bezprostredne predchádzajúceho účtovného obdobia je nasledovný:

Položka vlastného imania	Bezprostredne predchádzajúce účtovné obdobie				
	Stav na začiatku účtovného obdobia	Prírastky	Úbytky	Presuny	Stav na konci účtovného obdobia
a	b	c	d	e	f
Základné imanie	481 312				481 312
Ostatné kapitálové fondy	84 630				84 630
Zákonný rezervný fond (nedeliteľný fond)	48 146				48 146
Nerozdelený zisk minulých rokov	5 977 899				5 977 899
Neuhradená strata minulých rokov	0			-116 043	-116 043
Výsledok hospodárenia bežného účtovného obdobia	-116 043	-67 468		116 043	-67 468
Spolu	6 475 944	-67 468	0	0	6 408 476

Ostatné kapitálové fondy sú tvorené z prepočítaných kurzových rozdielov k upísanému základnému imaniu.

Základné imanie bolo splatené v plnom rozsahu.

Valné zhromaždenie spoločnosti, ktoré sa konalo dňa 14.6.2021, schválilo rozdelenie výsledku hospodárenia za rok 2020.

Povinný prídel do zákonného rezervného fondu nie je potrebný, pretože zákonný rezervný fond už dosiahol svoju maximálnu hranicu stanovenú v právnych predpisoch a v spoločenskej zmluve.

Výsledok hospodárenia za bežné účtovné obdobie bude pravdepodobne preúčtovaný na základe rozhodnutia valného zhromaždenia na účet Nerozdelený zisk minulých rokov.

REZERVY

Informácie o rezervách za bežné účtovné obdobie sú uvedené v nasledujúcej tabuľke:

Názov položky	Bežné účtovné obdobie				
	Stav na začiatku účtovného obdobia	Tvorba	Použitie	Zrušenie	Stav na konci účtovného obdobia
a	b	c	d	e	f
Dlhodobé rezervy, z toho:	98 860	19 493	0	-5 997	112 356
záručné rezervy	12 353	0	0	-5 997	6 356
odchodné	86 507	19 493		0	106 000
Krátkodobé rezervy, z toho:	63 833	117 600	-48 817	-6 016	126 600
nevyčerpané dovolenky	13 648	6 101	-4 648	0	15 101
mzdové	7 916	77 000	-2 900	-5 016	77 000
audit	18 150	15 000	-17 150	-1 000	15 000
bonusy za odobratý tovar	17 848	19 780	-17 848	0	19 780
ostatné	6 271	-281	-6 271	0	-281
odchodné	0	0	0	0	0

Rezervy sú vytvorené z dôvodu:

Nevyčerpané dovolenky - rezerva vytvorená na základe počtu dní nevyčerpanej dovolenky ku koncu roka, na ktorú mali zamestnanci nárok a príslušného priemerného zárobku za posledný štvrťrok pre jednotlivých zamestnancov.

Mzdové krátkodobé - odmeny za rok 2021 (rok použitia 2022)

Audit - uskutočnený audit, (rok použitia 2022)

Záručné opravy - podľa potreby (dlhodobo)

Bonusy za odobratý tovar - na základe zmluvného nároku odberateľa na bonus za odobraté množstvo tovaru.

Rezerva na odchodné do dôchodku - predstavuje pomernú časť priemernej mzdy každého zamestnanca vrátane odvodov po zohľadnení fluktuácie zamestnancov. Dlhodobá rezerva je diskontovaná sadzbou štátnych dlhopisov. Prípadná časť rezervy splatnej do jedného roka sa vykazuje v súvahe ako krátkodobá rezerva.

Informácie o rezervách za bezprostredne predchádzajúce účtovné obdobie sú uvedené v nasledujúcej tabuľke:

Názov položky	Bezprostredne predchádzajúce obdobie				
	Stav na začiatku účtovného obdobia	Tvorba	Použitie	Zrušenie	Stav na konci účtovného obdobia
a	b	c	d	e	f
Dlhodobé rezervy, z toho:	89 353	9 507	0	0	98 860
záručné rezervy	12 353				12 353
odchodné	77 000	9 507			86 507
Krátkodobé rezervy, z toho:	50 734	59 174	-46 075	0	63 833
nevyčerpané dovolenky	6 453	10 317	-3 122		13 648
mzdové	3 000	7 916	-3 000		7 916
audit	17 150	18 150	-17 150		18 150
súdne spory	14 361	17 848	-14 361		17 848
ostatné	7 770	4 943	-6 442		6 271
odchodné	2 000	0	-2 000	0	0

ZÁVÄZKY

Informácie o záväzkoch

Názov položky	Bežné účtovné obdobie	Bezprostredne predchádzajúce účtovné obdobie
Dlhodobé záväzky spolu	2 768 526	124 697
Záväzky so zostatkovou dobou splatnosti nad päť rokov		
Záväzky so zostatkovou dobou splatnosti jeden rok až päť rokov	2 768 526	124 697
Krátkodobé záväzky spolu	3 215 976	2 523 909
Záväzky so zostatkovou dobou splatnosti do jedného roka vrátane	3 097 989	2 494 139
Záväzky po lehote splatnosti	117 987	29 770

Súčasťou štruktúry záväzkov je odložený daňový záväzok 121.150 EUR v bežnom účtovnom období a 126.389 EUR v bezprostredne predchádzajúcom účtovnom období.

Záväzky voči prepojeným účtovným jednotkám sú vo výške 4.120.189 EUR v bežnom účtovnom období a 1.507.491 EUR v bezprostredne predchádzajúcom účtovnom období.

Krátkodobý záväzok predstavuje úver od Würth Finance International B.V vo výške 600.000 EUR splatný 22.4.2022.

Dlhodobý záväzok má poločnosť vo forme úveru vo výške 2.500.000 EUR , splatný v 10/2023. Úver je od Würth Finance International B.V.

Štruktúra záväzkov (okrem bankových úverov, pôžičiek a návratných finančných výpomocí, záväzkov zo sociálneho fondu, odloženého daňového záväzku a rezerv) podľa zostatkovej doby splatnosti k 31. decembru 2021 je uvedená v nasledujúcom prehľade:

Účtovná zvierka k 31.12.2021
Poznámky Úč PODV 3-01

Würth spol. s r.o.

IČO: 00684864
DIČ: 2020332534

Názov položky	Účtovná hodnota	Menej ako 1 rok	1 - 5 rokov	Viac ako 5 rokov
Závazky z obchodného styku voči prepojeným účtovným jednotkám	1 042 635	1 042 635		
Ostatné záväzky z obchodného styku	651 788	651 788		
Závazky voči zamestnancom	317 136	317 136		
Závazky zo sociálneho poistenia	220 195	220 195		
Daňové záväzky a dotácie	352 919	352 919		
Iné záväzky	1 709	1 709		
Spolu	2 586 382	2 586 382	0	0

Štruktúra záväzkov (okrem bankových úverov, pôžičiek a návratných finančných výpomocí, záväzkov zo sociálneho fondu, odloženého daňového záväzku a rezerv) podľa zostatkovej doby splatnosti k 31. decembru 2020 je uvedená v nasledujúcom prehľade:

Názov položky	Účtovná hodnota	Menej ako 1 rok	1 - 5 rokov	Viac ako 5 rokov
Závazky z obchodného styku voči prepojeným účtovným jednotkám	557 491	557 491		
Ostatné záväzky z obchodného styku	317 867	317 867		
Závazky voči zamestnancom	278 050	278 050		
Závazky zo sociálneho poistenia	192 214	192 214		
Daňové záväzky a dotácie	225 135	225 135		
Iné záväzky	3 152	3 152		
Spolu	1 573 909	1 573 909	0	0

Informácie o záväzkoch zo sociálneho fondu

Názov položky	Bežné účtovné obdobie	Bezprostredne predchádzajúce účtovné obdobie
Začiatkový stav sociálneho fondu	-1 692	3 311
Tvorba sociálneho fondu na ťarchu nákladov	24 799	22 441
Tvorba sociálneho fondu zo zisku		
Ostatná tvorba sociálneho fondu		
Tvorba sociálneho fondu spolu	24 799	22 441
Čerpanie sociálneho fondu	20 200	27 444
Konečný zostatok sociálneho fondu	2 907	-1 692

Časť sociálneho fondu sa podľa zákona o sociálnom fonde tvorí povinne na ťarchu nákladov. Sociálny fond sa podľa zákona o sociálnom fonde čerpá na sociálne, zdravotné, rekreačné a iné potreby zamestnancov.

ODLOŽENÁ DAŇ Z PRÍJMOV

Informácie o odloženej daňovej pohľadávke alebo odloženom daňovom záväzku.

Názov položky	Bežné účtovné obdobie	Bezprostredne predchádzajúce účtovné obdobie
Dočasné rozdiely medzi účtovnou hodnotou majetku a daňovou základňou, z toho:	-42 011	-177 601
odpočítateľné	534 893	424 253
zdaniteľné	-576 904	-601 854
Dočasné rozdiely medzi účtovnou hodnotou záväzkov a daňovou základňou, z toho:	272 160	243 528
odpočítateľné	272 160	243 528
zdaniteľné		
Možnosť umorovať daňovú stratu v budúcnosti		
Možnosť previesť nevyužitú daňovú odpočty		
Sadzba dane z príjmov (v %)	21%	21%
Odložená daňová pohľadávka	169 481	140 234
Uplatnená daňová pohľadávka	169 481	140 234
Zaučtovaná ako náklad	29 247	-4 982
Zaučtovaná do vlastného imania		
Odložený daňový záväzok	121 150	126 389
Zmena odloženého daňového záväzku	-5 239	-5 586
Zaučtovaná ako náklad	-5 239	-5 586
Zaučtovaná do vlastného imania		

Spoločnosť zaučtovala odložený daňový záväzok vo výške 121.150 EUR a odloženú daňovú pohľadávku vo výške 169.481 EUR. Pri výpočte odložených daní bola použitá sadzba dane z príjmov pre rok 2022 t.j. vo výške 21%.

INFORMÁCIE O INÝCH AKTÍVACH A INÝCH PASÍVACH

Podmienené záväzky

V zmysle Zákona o správe daní a poplatkov a ostatných zákonov z oblasti daňového práva môžu byť v spoločnosti vykonané kontroly daňových priznaní späťne za obdobie 5 rokov. V dôsledku toho sú k 31.12.2021 daňové priznania spoločnosti za roky 2016 až 2020 otvorené a môžu sa stať predmetom kontroly. K závierkovému dňu spoločnosť nevie stanoviť dopad prípadných kontrol na finančné povinnosti spoločnosti.

Najatý majetok

Spoločnosť má v prenájme nebytové priestory v Košiciach, Žiline, Prešove, Nitre, Poprade, Prievidzi, 2x v Bratislave, Trenčíne a Dunajskej Strede, ktoré využíva na predajné a reprezentačné účely. Celková hodnota tohto nájmu v roku 2021 je 296.095 EUR (v roku 2020 bolo 241.344 EUR).

Informácie o ostatných finančných povinnostiach

Spoločnosť má nasledovné povinnosti z nájmu, ktoré budú plynúť v roku 2022:

Nebytové priestory - 298.347 EUR
Operatívny leasing - 608.809 EUR

Spoločnosť má nasledovné povinnosti z nájmu, ktoré budú plynúť v ďalších rokoch po roku 2022:

Nebytové priestory - 191.302 EUR
Operatívny leasing - 624.044 EUR

Kalkulácia povinností z nájmu v prípade zmluvy na dobu neurčitú berie do úvahy výpovednú lehotu vo výške 6 mesiacov.

Žiadna z vyššie uvedených operácií sa netýka spriaznených osôb.

Prenajatý majetok

Spoločnosť má v nájme nebytové priestory a osobné automobily. Spoločnosť nepozná hodnotu majetku v nájme, náklady na jej určenie by boli niekoľkonásobne vyššie ako úžitok zo získania informácie o tejto hodnote.

Účtovná závierka k 31.12.2021
Poznámky Úč PODV 3-01

Würth spol. s r.o.

IČO: 00684864
DIČ: 2020332534

Spoločnosť prenajíma skladové a administratívne priestory na podnikateľské účely. Ročné výnosy z nájomného sú 163.067 EUR. Prenajatú časť skladových a administratívnych priestorov má spoločnosť vykázanú v súvahe ako dlhodobý hmotný majetok.

Spoločnosť prenajíma skladové a administratívne priestory spriaznenej spoločnosti - Hommel Hercules France s.r.o.

Spoločnosť prenajíma regále ORSY. Ročné výnosy z prenájmu regálov sú 8.032 EUR.

INFORMÁCIE, KTORÉ VYSVETĽUJÚ A DOPLŇAJÚ POLOŽKY VÝKAZU ZISKOV A STRÁT

Tržby

Informácie o tržbách za vlastné výkony a tovar podľa jednotlivých segmentov, t.j. podľa typov výrobkov a služieb, a podľa hlavných teritórií sú uvedené v tabuľke:

Oblasť odbytu	Tovar		Služby	
	Bežné účtovné obdobie	Bezprostredne predchádzajúce účtovné obdobie	Bežné účtovné obdobie	Bezprostredne predchádzajúce účtovné obdobie
a	b	c	d	e
Slovensko	20 155 167	17 334 239	468 139	487 726
Zahranie	35 482	78 972		
Spolu	20 190 649	17 413 211	468 139	487 726

Aktivácia nákladov, výnosy z hospodárskej a finančnej činnosti

Prehľad o výnosoch pri aktivácii nákladov, výnosov z hospodárskej činnosti, finančnej činnosti a výnosov, ktoré majú výnimočný rozsah alebo výskyt je uvedený v tabuľke:

Názov položky	Bežné účtovné obdobie	Bezprostredne predchádzajúce účtovné obdobie
Významné položky pri aktivácii nákladov, z toho:	0	0
Aktivácia tovaru	0	0
Ostatné významné položky výnosov z hospodárskej činnosti, z toho:	272 631	154 447
Náhrady škôd	6 676	7 887
Náhrada súkromnej spotreby PHM	51 954	42 202
Tržby z predaja hmotného majetku	11 250	30 222
Prebytky na sklade	98 228	49 955
Iné	104 523	24 181
Finančné výnosy, z toho:	589	15
Kurzové zisky, z toho:	588	14
Kurzové zisky ku dňu, ku ktorému sa zostavuje účtovná závierka:	588	14
Ostatné významné položky finančných výnosov, z toho:	1	1
Výnosové úroky	1	1

Čistý obrat Spoločnosti na účely zistenia povinnosti overenia individuálnej účtovnej závierky audítorom [§ 19 ods. 1 písm. a) zákona o účtovníctve] je uvedený v nasledujúcom prehľade:

Názov položky	Bežné účtovné obdobie	Bezprostredne predchádzajúce účtovné obdobie
Tržby za vlastné výrobky	0	0
Tržby z predaja služieb	468 139	487 726
Tržby za tovar	20 190 649	17 413 211
Výnosy zo zákazky	0	0
Výnosy z nehnuteľností na predaj	0	0
Iné výnosy súvisiace s bežnou činnosťou	0	0
Čistý obrat celkom	20 658 788	17 900 937

Náklady

Informácie o nákladoch voči audítorovi, auditorskej spoločnosti sú uvedené nižšie:

Názov položky	Bežné účtovné obdobie	Bezprostredne predchádzajúce účtovné obdobie
Náklady voči audítorovi, auditorskej spoločnosti, z toho:	25 000	24 500
<i>náklady za overenie individuálnej účtovnej zvierky</i>	25 000	24 500

Informácie o nákladoch na poskytnuté služby, ostatných nákladoch na hospodársku činnosť, finančných a náklady, ktoré majú výnimočný rozsah alebo výskyt sú uvedené v nasledujúcej tabuľke:

Názov položky	Bežné účtovné obdobie	Bezprostredne predchádzajúce účtovné obdobie
Náklady za poskytnuté služby, z toho:	3 099 594	2 676 667
Opravy a udržiavanie	33 555	22 478
Cestovné	139 228	135 853
Prepravné	756 026	603 172
Náklady na reprezentáciu	45 398	40 865
Nájomné	1 005 011	897 167
Telefón	76 655	74 591
Strážna služba	50 821	44 414
Manažment servis	90 143	71 739
Poradenstvo Würth Group	363 863	333 118
Certifikácia	40 140	43 159
Propagácia, reklama	47 176	26 986
Sprostredkovanie	18 000	17 655
Právne, ekonomické, iné poradenstvo	76 621	63 844
Ostatné služby	356 957	301 626
Ostatné významné položky nákladov z hospodárskej činnosti, z toho:	86 155	62 593
Poistenie	35 455	32 785
Manká a škody na tovare	4 952	7 895
Ostatné	45 748	21 913
Finančné náklady, z toho:	47 507	35 557
Kurzové straty, z toho:	1 939	651
<i>kurzové straty ku dňu, ku ktorému sa zostavuje účtovná zvierka</i>	1 939	651
Ostatné významné položky finančných nákladov, z toho:	45 568	34 906
Platené úroky	24 935	18 539
Bankové poplatky	20 633	16 367
Škody na finančnom majetku	0	0
Iné poplatky	0	0
Osobné náklady, z toho:	6 539 969	5 872 638
Mzdy	4 720 809	4 205 536
Zdravotné poistenie	477 083	429 568
Sociálne poistenie	1 225 463	1 102 380
Sociálne zabezpečenie	116 614	135 154
Ostatné	0	0

Transformácia účtovného hospodárskeho výsledku na základ dane

Prevod od teoretickej dane z príjmov k vykázanej dani z príjmov je uvedený v nasledujúcej tabuľke:

Názov položky	Bežné účtovné obdobie			Bezprostredne predchádzajúce účtovné obdobie		
	Základ dane	daň	daň v %	Základ dane	daň	daň v %
a	b	c	d	e	f	g
Výsledok hospodárenia pred zdanením, z toho:	54 057	x	x	-62 354	x	x
teoretická daň	x	11 352	21%	x	-13 094	21%
Daňovo neuznané náklady	375 434	78 841	146%	264 304	55 504	-89%
Výnosy nepodliehajúce dani	-154 786	-32 505	-60%	-174 723	-36 692	59%
Vplyv nevykázanej odloženej daňovej pohľadávky		0	0%	0	0	0%
Umorenie daňovej straty		0	0%	0	0	0%
Zmena sadzby dane		0	0%	0	0	0%
Iné		0	0%	0	0	0%
Spolu	274 705	57 688	107%	27 227	5 718	-9%
Splatná daň z príjmov	x	57 688	107%	x	5 718	-9%
Odložená daň z príjmov	x	-34 486	-64%	x	-604	1%
Celková daň z príjmov	x	23 202	43%	x	5 114	-8%

VÝZNAMNÉ UDALOSTI, KTORÉ NASTALI PO DNI, KU KTORÉMU SA ZOSTAVUJE ÚČTOVNÁ ZÁVIERKA

Po 31.12.2021 nenastali žiadne skutočnosti, ktoré majú významný vplyv na verné zobrazenie skutočností uvádzaných v tejto účtovnej závierke.

V dôsledku aktuálnej situácie na Ukrajine sme zväzili všetky potenciálne dopady vojnového konfliktu na Ukrajine na podnikateľské aktivity spoločnosti.

Dopady vojnového konfliktu nemajú významný vplyv na schopnosť spoločnosti pokračovať nepretržite v činnosti a fungovať ako zdravý subjekt. Situácia na Ukrajine je podrobne monitorovaná na koncernovej úrovni. Akékoľvek opatrenia a zmeny sú komunikované priamo z centrály na jednotlivé spoločnosti koncernu.

INFORMÁCIE O TRANSAKCIÁCH MEDZI VYKAZUJÚCOU ÚČTOVNOU JEDNOTKOU A SPRIAZNENÝMI OSOBAMI

Spoločnosť uskutočnila v priebehu účtovného obdobia nasledujúce transakcie so spriaznenými osobami:

- 01 - kúpa tovaru
- 02 - predaj tovaru
- 03 - poskytnutie služby
- 04 - prijaté služby
- 05 - obstaranie nehmotného majetku

Spoločnosť pri transakciách so spriaznenými osobami používa ceny porovnateľné s trhovými cenami.

Transakcie so subjektom, ktorý v účtovnej jednotke vykonáva rozhodujúci vplyv

Materská účtovná jednotka	Hodnotové vyjadrenie obchodu	
	Bežné účtovné obdobie	Bezprostredne predchádzajúce účtovné obdobie
<i>Názov spoločnosti + druh transakcie</i>		
Würth International AG, CH, (01)	3 979 671	3 087 253
Würth International AG, CH, (02)	3 005	0
Würth International AG, CH, (03)	0	49
Würth International AG, CH, (04)	41 311	42 860

Účtovná zvierka k 31.12.2021
Poznámky Úč PODV 3-01

Würth spol. s r.o.

IČO: 00684864
DIČ: 2020332534

Ostatné spriaznené osoby	Hodnotové vyjadrenie obchodu	
	Bežné účtovné obdobie	Bezprostredne predchádzajúce účtovné obdobie
<i>Názov spoločnosti + druh transakcie</i>		
Adolf Würth GmbH & CO. KG, DE , (01)	2 967 160	2 639 087
Adolf Würth GmbH & CO. KG, DE , (02)	0	0
Adolf Würth GmbH & CO. KG, DE , (03)	581	2 831
Adolf Würth GmbH & CO. KG, DE , (04)	124 102	85 437
Hommel Hercules France s.r.o., SK , (01)	3 780	6 334
Hommel Hercules France s.r.o., SK , (02)	530	1 198
Hommel Hercules France s.r.o., SK , (03)	206 001	210 044
Hommel Hercules France s.r.o., SK , (04)	430	100
Würth Industrie, DE , (01)	1 114 604	772 289
Würth Industrie, DE , (02)	10 950	0
Würth Industrie, DE , (04)	10 937	10 811
WOW , DE , (01)	94 619	87 751
Van Roij, NL , (01)	124 248	100 303
Würth IT , DE , (04)	198 775	176 762
Würth IT , DE , (03)	660	1 317
Hagard Hal, SK, (02)	52 915	44 524
Dringenberg, DE, (01)	24 221	14 214
Würth Modyf, DE , (01)	88 225	77 336
Würth Modyf, DE , (04)	219	17
Würth Phönix, IT , (04)	58 755	61 552
elSos, CZ, (01)	0	5 449
Würth ITensis, CH , (04)	12 549	8 598
Würth Logistic, CH , (04)	443 046	398 905
Würth Srbsko, RS, (01)	53 935	81 746
Würth International s r.o., SK , (02)	682	1 458
Würth Hungary, HU , (01)	8 744	2 953
Würth Hungary, HU , (02)	2 860	0
Würth Netherland, NL , (01)	1 938	2 970
Würth Austria, AT , (01)	21 107	13 779
Würth Česká republika, CZ , (02)	21 586	29 242
Würth Česká republika, CZ , (01)	25 284	32 373
Würth Česká republika, CZ , (04)	1 145	9 375
Würth Finland, FI , (01)	15 856	8 874
Hahn & Kolb, DE , (01)	12 223	17 889
Würth Finance International B.V. (04)	25 207	18 822
WabcoWürth, DE , (01)	39 921	17 014
Chemosfast, DE , (01)	40 286	39 351
Würth Italy, IT , (01)	9 344	4 668
MKT, DE , (01)	5 221	5 879
Kisling, DE , (01)	2 226	5 194
Inox Mare, IT , (01)	0	3 720
Würth Management AG, CH , (04)	8 291	0
Würth Denmark, DK , (01)	92	2 422
Ostatní (01)	8 440	1 269
Ostatní (02)	0	1 539
Ostatní (03)	371	0
Ostatní (04)	5 148	3 908

Transakcie so subjektom, ktorý v účtovnej jednotke vykonáva rozhodujúci vplyv

Materská účtovná jednotka	Zostatok k 31.12.2021	Zostatok k 31.12.2020
Würth International AG - pohľadávka	941	0

Transakcie s ostatnými spriaznenými osobami

Ostatné spriaznené osoby	Zostatok k 31.12.2021	Zostatok k 31.12.2020
pohľadávky:		
Adolf Wuerth GmbH & Co.KG (AW01)	288	35 013
Würth Česká republika, CZ ,	0	2 696
Hommel Hercules France s.r.o., SK	18	888
Würth Finance International B.V.	726 775	38 031
Würth Industrie Service GmbH&Co.KG	10 950	0
Würth IT, DE	22 867	0

záväzky:		
Würth Finance International B.V.	-4 133 427	-1 451 760
MKT, DE ,	0	-492
Adolf Wuerth GmbH & Co.KG (AW01)	0	0
Würth Srbsko, RS,	0	-3 403
Würth Industrie Service GmbH&Co.KG	-5 722	-8 469
Würth Logistic, CH , (04)	0	-128
Kisling, DE ,	0	-742
Würth Česká republika, CZ ,	-497	-2 376
Würth Modyf, IT	0	-107
Würth Austria, AT ,	0	-1 515
Wabco Würth , DE	0	-644
Würth Hungary, HU	-123	-674
Würth Italy, IT ,	0	-3 531
Würth Itensis, CH	-525	0
WabcoWürth, DE	-779	0
Würth Logistics, DE	-308	0
Würth Finland, FI	-1 254	0

nevyfakturované dodávky:		
Würth Logistics AG, CH	-30 981	-31 162
Adolf Würth GmbH & Co. KG	-2 689	-1 016
Würth IT GmbH	-3 531	-1 200
Würth Phönix, IT	-1 240	0

PREHLAD PEŇAŽNÝCH TOKOV

Prehľad peňažných tokov bol spracovaný nepriamou metódou.

Peňažné prostriedky

Peňažnými prostriedkami (ang. cash) sa rozumie peňažná hotovosť, ekvivalenty peňažnej hotovosti, peňažné prostriedky na bežných účtoch v bankách alebo pobočkách zahraničných bánk, kontokorentný účet a časť zostatku účtu peniaze na ceste, ktorý sa viaže k prevodu medzi bežným účtom a pokladnicou alebo medzi dvoma bankovými účtami.

Ekvivalenty peňažnej hotovosti

Ekvivalentmi peňažnej hotovosti sa rozumie krátkodobý finančný majetok zameniteľný za vopred známu sumu peňažných prostriedkov, pri ktorom nie je riziko významnej zmeny jeho hodnoty v najbližších troch mesiacoch odo dňa, ku ktorému sa zostavuje účtovná závierka, napríklad termínované vklady na bankových účtoch, ktoré sú uložené najviac na trojmesačnú výpovednú lehotu, likvidné cenné papiere určené na obchodovanie, prioritné akcie obstarané účtovnou jednotkou, ktoré sú splatné do troch mesiacov odo dňa, ku ktorému sa zostavuje účtovná závierka.

Označenie položky	Obsah položky		Bežné účtovné obdobie	Bezprostredne predchádzajúce účtovné obdobie
A.	Peňažné toky z prevádzkovej činnosti			
Z/S	Výsledok hospodárenia z bežnej činnosti pred zdanením daňou z príjmov	+/-	54 057	-62 354
A.1.	Nepeňažné operácie ovplyvňujúce výsledok hospodárenia z bežnej činnosti pred zdanením daňou z príjmov /súčet A1.1.až A1.13./	+/-	518 593	360 877
A.1.1.	Odpisy dlhodobého nehmotného a dlhodobého hmotného majetku	+	330 252	318 704
A.1.2.	Zostatková hodnota dlhodobého nehmotného majetku a dlhodobého hmotného majetku účtovaná pri vyradení tohto majetku do nákladov na bežnú činnosť, s výnimkou jeho predaja	+	0	0
A.1.3.	Odpisy opravnej položky k odplatne nadobudnutému majetku	+/-		
A.1.4.	Zmena stavu dlhodobých rezerv	+/-	13 496	9 507
A.1.5.	Zmena stavu opravných položiek	+/-	102 074	8 391
A.1.6.	Zmena stavu položiek časového rozlíšenia nákladov a výnosov	+/-	-4 386	21 156
A.1.7.	Dividendy a iné podiely na zisku účtované do výnosov	-		
A.1.8.	Úroky účtované do nákladov	+	24 935	18 539
A.1.9.	Úroky účtované do výnosov	-		0
A.1.10.	Kurzový zisk vyčíslený k peňažným prostriedkom a peňaž.ekvivalent. ku dňu, ku ktorému sa zostavuje účtovná závierka	-		
A.1.11.	Kurzová strata vyčíslená k peňažným prostriedk.a peňaž.ekvivalent. ku dňu, ku ktorému sa zostavuje účtovná závierka	+		
A.1.12.	Výsledok z predaja dlhodobého majetku,s výnimkou majetku, ktorý sa považuje za peňažný ekvivalent	+/-	-11 250	-28 519
A.1.13.	Ostatné položky nepeňažného charakteru, ktoré ovplyvňujú výsledok hospodárenia z bežnej činnosti, s výnimkou tých, ktoré sa uvádzajú osobitne v iných častiach prehľadu prehľadu peňažných tokov	+/-	63 472	13 099
A.2.	Vplyv zmien stavu pracovného kapitálu, ktorý sa na účely tohto opatrenia rozumie rozdiel medzi bežným majetkom a krátkodobými záväzkami s výnimkou položiek obežného majetku, ktoré sú súčasťou peňažných prostriedkov a peňažných ekvivalentov, na výsledok hospodárenia z bežnej činnosti /súčet A.2.1. až A.2.4/	+/-	1 315 188	-103 981
A.2.1	Zmena stavu pohľadávok z prevádzkovej činnosti	-/+	-1 064 974	283 833
A.2.2	Zmena stavu záväzkov z prevádzkovej činnosti	+/-	3 231 885	-9 509
A.2.3	Zmena stavu zásob	+/-	-851 723	-378 305
A.2.4	Zmena stavu krátkodobého finančného majetku, s výnimkou majetku, ktorý je súčasťou peňažných prostriedkov a peňažných ekvivalentov	+/-		
A*	Peňažné toky z prevádzkovej činnosti s výnimkov príjmov a výdavkov, ktoré sa uvádzajú osobitne v iných častiach prehľadu peňažných tokov /súčet Z/S+ A.1.+A.2./		1 887 838	194 542

Účtovná závierka k 31.12.2021
Poznámky Úč PODV 3-01

Würth spol. s r.o.

IČO: 00684864
DIČ: 2020332534

A.3.	Prijaté úroky, s výnimkou tých, ktoré sa začleňujú do investičnej činnosti	+		
A.4.	Výdavky na zaplatené úroky, s výnimkou tých, ktoré sa začleňujú do finančnej činnosti	-	-24 935	-18 539
A.5.	Prijmy z dividend a iných podielov na zisku, s výnimkou tých, ktoré sa začleňujú do investičných činností	+		
A.6.	Výdavky na dividendy a iné podiely na zisku, s výnimkou tých, ktoré sa začleňujú do investičných činností	-		
A**	Peňažné toky z prevádzkovej činnosti /súčet A**+A.3. až A.6./		1 862 903	176 003
A.7.	Výdavky na daň z príjmov účtovnej jednotky, s výnimkou tých, ktoré sa začleňujú do investičných činností alebo finančných činností	+/-	12 638	32 024
A.8.	Prijmy výnimočného rozsahu alebo výskytu vzťahujúce sa na prevádzkovú činnosť	+		
A.9.	Výdavky výnimočného rozsahu alebo výskytu vzťahujúce sa na prevádzkovú činnosť	-		
A***	Čisté peňažné toky z prevádzkovej činnosti /súčet A**+A.7. Až A.9./		1 875 541	208 027
B.	Peňažné toky z investičnej činnosti			
B.1.	Výdavky na obstaranie dlhodobého nehmotného majetku	-	-1 690	-9 560
B.2.	Výdavky na obstaranie dlhodobého hmotného majetku	-	-1 894 362	-227 369
B.3.	Výdavky na obstaranie dlhodobých cenných papierov a podielov v iných účtovných jednotkách, s výnimkou cenných papierov, ktoré sa považujú za peňažné ekvivalenty a cenných papierov určených na predaj alebo obchodovanie (+)	+		
B.4.	Prijmy z predaja dlhodobého nehmotného majetku	+		
B.5.	Prijmy z predaja dlhodobého hmotného majetku	+	11 250	30 222
B.6.	Prijmy z predaja dlhodobých cenných papierov a podielov v iných účtovných jednotkách, s výnimkou cenných papierov, ktoré sa považujú za peňažné ekvivalenty a cenných papierov určených na predaj alebo na obchodovanie	+		
B.7.	Výdavky na dlhodobé pôžičky poskytnuté účtovnou jednotkou inej účtovnej jednotke, ktorá je súčasťou konsolidovaného celku	-		
B.8.	Prijmy zo splácania dlhodobých pôžičiek poskytnutých účtovnou jednotkou inej účtovnej jednotke, ktorá je súčasťou konsolidovaného celku	+		
B.9.	Výdavky na dlhodobé pôžičky poskytnuté účtovnou jednotkou tretím osobám s výnimkou dlhodobých pôžičiek poskytnutých účtovnej jednotke, ktorá je súčasťou konsolidovaného celku	-		
B.10.	Prijmy zo splácania pôžičiek poskytnutých účtovnou jednotkou tretím osobám s výnimkou pôžičiek poskytnutých účtovnej jednotke, ktorá je súčasťou konsolidovaného celku	+		
B.11.	Prijaté úroky, s výnimkou tých, ktoré sa začleňujú do prevádzkových činností	+		
B.12.	Prijmy z dividend a iných podielov na zisku, s výnimkou tých, ktoré sa začleňujú do prevádzkových činností	+		
B.13.	Výdavky súvisiace s derivátmi s výnimkou, ak sú určené na predaj alebo na obchodovanie, alebo ak sa tieto výdavky považujú za peňažné toky z finančnej činnosti	-		
B.14.	Prijmy súvisiace s derivátmi s výnimkou, ak sú určené na predaj alebo na obchodovanie, alebo ak sa tieto výdavky považujú za peňažné toky z finančnej činnosti	+		
B.15.	Výdavky na daň z príjmov účtovnej jednotky, ak je ju možné začleniť do investičných činností	-		
B.16.	Prijmy výnimočného rozsahu alebo výskytu vzťahujúce sa na investičnú činnosť	+		
B.17.	Výdavky výnimočného rozsahu alebo výskytu vzťahujúce sa na investičnú činnosť	-		
B.18.	Ostatné príjmy vzťahujúce sa na investičnú činnosť	+		
B.19.	Ostatné výdavky vzťahujúce sa na investičnú činnosť	-		0
B*	Čisté peňažné toky z investičnej činnosti /súčet B.1. až B.19./		-1 884 802	-206 707
C.	Peňažné toky z finančnej činnosti			
C.1.	Peňažné toky vo vlastnom imaní /súčet C.1.1. Až C.1.8./	+/-	0	0
C.1.1.	Prijmy z upísaných akcií a obchodných podielov	+		
C.1.2.	Prijmy z ďalších vkladov do vlastného imania spoločníkmi alebo fyzickou osobou, ktorá je účtovnou jednotkou	+		
C.1.3.	Prijaté peňažné dary	+		
C.1.4.	Prijmy z úhrady straty spoločníkmi	+		

Účtovná zvierka k 31.12.2021
Poznámky Úč PODV 3-01

Würth spol. s r.o.

IČO: 00684864
DIČ: 2020332534

C.1.5.	Výdavky na obstaranie alebo spätné odkúpenie vlastných akcií a vlastných obchodných podielov	-		
C.1.6.	Výdavky spojené so znížením fondov vytvorených účtovnou jednotkou	-		
C.1.7.	Výdavky na vyplatenie podielu na vlastnom imaní spoločníkmi účtovnej jednotky a fyzickou osobou, ktorá je účtovnou jednotkou	-		
C.1.8.	Výdavky z iných dôvodov, ktoré súvisia so znížením vlastného imania	-		
C.2.	Peňažné toky vznikajúce z dlhodobých záväzkov a krátkodobých záväzkov z finančnej činnosti /súčet C.2.1. až C.2.10./	+/-	0	0
C.2.1.	Prijmy z emisie dlhodobých cenných papierov	+		
C.2.2.	Výdavky na úhradu záväzkov z dlhových cenných papierov	-		
C.2.3.	Prijmy z úverov, ktoré účtovnej jednotke poskytla banka alebo pobočka zahraničnej banky, s výnimkou úverov, ktoré boli poskytnuté na zabezpečenie hlavného predmetu činnosti	+		
C.2.4.	Výdavky na splácanie úverov, ktoré účtovnej jednotke poskytla banka alebo pobočka zahraničnej banky, s výnimkou úverov, ktoré boli poskytnuté na zabezpečenie hlavného predmetu činnosti	-		
C.2.5.	Prijmy z prijatých pôžičiek	+		0
C.2.6.	Výdavky na splácanie pôžičiek	-		
C.2.7.	Výdavky na úhradu záväzkov z používania majetku, ktorý je predmetom zmluvy o kúpe prenajatej veci	-		
C.2.8.	Prijmy z ostatných dlhodobých záväzkov a krátkodobých záväzkov vyplývajúcich z finančnej činnosti účtovnej jednotky, s výnimkou tých, ktoré sa uvádzajú osobitne v inej časti prehľadu peňažných tokov	+		
C.2.9.	Výdavky na splácanie ostatných dlhodobých záväzkov a krátkodobých záväzkov vyplývajúcich z finančnej činnosti účtovnej jednotky, s výnimkou tých, ktoré sa uvádzajú osobitne v inej časti prehľadu peňažných tokov	-		
C.3.	Výdavky na zaplatené úroky, s výnimkou tých, ktoré sa začleňujú do prevádzkových činností	-		0
C.4.	Výdavky na vyplatené dividendy a iné podiely na zisku, s výnimkou tých, ktoré sa začleňujú do prevádzkových činností	-		
C.5.	Výdavky súvisiace s derivátmi, s výnimkou, ak sú určené na predaj alebo na obchodovanie, alebo ak sa považujú za peňažné toky z investičnej činnosti	-		
C.6.	Prijmy súvisiace s derivátmi, s výnimkou, ak sú určené na predaj alebo na obchodovanie, alebo ak sa považujú za peňažné toky z investičnej činnosti	+		
C.7.	Výdavky na daň z príjmov účtovnej jednotky, ak ich možno začleniť do finančných činností	-		
C.8.	Prijmy výnimočného rozsahu alebo výskytu vzťahujúce sa na finančnú činnosť	+		
C.9.	Výdavky výnimočného rozsahu alebo výskytu vzťahujúce sa na finančnú činnosť	-		
C*	Čisté peňažné toky z finančnej činnosti /súčet C.1. až C.9./		0	0

D.	Čisté zvýšenie alebo čisté zníženie peňažných prostriedkov /súčet A + B + C/	+/-	-9 261	1 320
E.	Stav peňažných prostriedkov a peňažných ekvivalentov na začiatku účtovného obdobia	+/-	29 043	27 723
F.	Stav peňažných prostriedkov a peňažných ekvivalentov na konci účtovného obdobia pred zohľadnením kurzových rozdielov vyčíslených ku dňu, ku ktorému sa zostavuje účtovná zvierka	+/-	19 782	29 043
G.	Kurzové rozdiely vyčíslené k peňažným prostriedkom a peňažným ekvivalentom ku dňu, ku ktorému sa zostavuje účtovná zvierka	+/-		
H.	Zostatok peňažných prostriedkov a peňažných ekvivalentov na konci účtovného obdobia, upravený o kurzové rozdiely vyčíslené ku dňu, ku ktorému sa zostavuje účtovná zvierka	+/-	19 782	29 043

