

**Chipita Slovakia Trading, s. r. o.**

**SPRÁVA NEZÁVISLÉHO AUDÍTORA  
Z AUDITU ÚČTOVNEJ ZÁVIERKY**

**K 31. DECEMBRU 2021**

# Výročná správa

Chipita Slovakia Trading, s.r.o.  
za rok 2021

Výročná správa je spracovaná v súlade so zákonom o účtovníctve č. 431/2002 Z. z. Údaje výročnej správy vychádzajú z účtovných a ostatných písomností účtovnej jednotky a z plánov na budúce obdobia, ktoré má účtovná jednotka k dispozícii.

Výročná správa k 31. decembru 2021 je zostavená ako mimoriadna výročná správa v súlade so zákonom o účtovníctve č. 431/2002 Z. z.. Keďže dátum, ku ktorému je zostavená táto mimoriadna výročná správa, je totožný s dňom riadnej výročnej správy, zostavená výročná správa sa považuje aj za riadnu výročnú správu.

Výročná správa bola zostavená za predpokladu zrušenia spoločnosti bez likvidácie, zlúčením so spoločnosťou Mondelez Slovakia s.r.o. na základe Zmluvy o zlúčení zo dňa 3. júna 2022, v súlade so zákonom o účtovníctve platným v Slovenskej republike a nadväzujúcimi postupmi účtovania. Deň právnych účinkov zlúčenia nastane podľa práva Slovenskej republiky dňom zápisu Zlúčenia do obchodného registra.

Rozhodným dňom v súlade s § 3 zákona č. 431/2002 Z. z. o účtovníctve v znení neskorších predpisov a v súlade s § 69 ods. 6 písm. d) Obchodného zákonníka je deň, od ktorého sa úkony zanikajúcej spoločnosti Chipita Slovakia Trading, s.r.o. považujú z hľadiska účtovníctva a dane z príjmu právnických osôb za úkony vykonané na účet nástupníckej spoločnosti Mondelez Slovakia s.r.o. a týmto rozhodným dňom je 01.01.2022.

Účtovná jednotka

|                         |   |
|-------------------------|---|
| <b>Obchodná firma :</b> | <b>Chipita Slovakia Trading, s. r. o.</b> |
| <b>Sídlo:</b>           | Štefánikova 43, 811 04 Bratislava         |
| <b>Právna forma:</b>    | spoločnosť s ručením obmedzeným           |
| <b>IČO:</b>             | 52901360                                  |

**Hlavnými činnosťami spoločnosti podľa výpisu z obchodného registra sú:**

- kúpa tovaru za účelom jeho predaja konečnému spotrebiteľovi (maloobchod) alebo iným prevádzkovateľom živnosti (veľkoobchod)
- prenájom nehnuteľností s poskytovaním iných než základných služieb spojených s prenájomom

|   |                                  |
|---|----------------------------------|
| <b>Dátum založenia spoločnosti:</b>         | 15. január 2020                  |
| <b>Dátum zápisu do obchodného registra:</b> | 8. máj 2020                      |
| <b>Základné imanie:</b>                     | výška: 100 000,00 EUR            |
|   | rozsah splatenia: 100 000,00 EUR |

**Výška vkladu každého spoločníka k 31. decembru 2021:**

*CHIPITA SLOVAKIA ( CY ) LIMITED*

Bouboulinas 11  
Nicosia 1060  
Cyprská republika  
Vklad: 99 250,00 EUR  
Splatené: 99 250,00 EUR

*Chipita Participations Limited*

Bouboulinas 11  
Nicosia 1060  
Cyprská republika  
Vklad: 750,00 EUR

Mimoriadna a riadna výročná správa

Splatené: 750,00 EUR

## **Majetková či zmluvná spoluúčasť účtovnej jednotky v iných spoločnostiach**

Spoločnosť Chipita Slovakia Trading, s.r.o. nemá žiadnu majetkovú účasť v iných spoločnostiach.

## **Profil spoločnosti**

Chipita Slovakia Trading, s.r.o. bola založená v roku 2020. Od 1.8.2020 prevzala všetky obchodné aktivity od spoločnosti Chipita Slovakia s.r.o., ktoré predstavujú najmä dovoz a distribúciu výrobkov *7 DAYS*, *CHIPICAO* a *FINETI* na Slovensku. Výrobky je možné rozdeliť na dve základné kategórie: sladký a slaný sortiment.

### **Sladké výrobky:**

7 DAYS croissanty FAMILY PACK 5x37g (kakao)  
7 DAYS croissant chocolate drops 55g  
7 DAYS MIDI croissanty 60g (kakao, spumante, karamel, jahoda, lieskový orech)  
7 DAYS croissant with cookies 60g (vanilla , hazelnut)  
7 DAYS DOUBLE croissant 60g (vanilka/kakao, vanilka/čerešňa, vanilka/pomaranč, kakao/kokos, vanilka/jahoda)  
7 DAYS MAX croissanty 80g (kakao, kakao/vanilka, vanilka/čerešňa)  
7 DAYS CHOCO croissanty 60g (kakao, vanilka)  
CHIPICAO croissanty 60g  
7 DAYS BORSETO 60g (kakao, lesné ovocie, jablko/škoricca)  
7 DAYS CAKE BARs 30g (kakao, marhuľa)  
7 DAYS CAKE BARs FAMILY PACK 5x30g (kakao)  
7 DAYS CHOCO CAKE BARs 32g (kakao, vanilka)  
7 DAYS CHOCO CAKE BARs FAMILY PACK 5x32g (kakao)  
CHIPICAO biscuit 50g (sušienky s lieskovoorieškovou náplňou)  
CHIPICAO choco Cake Bars 64g – kakao  
CHIPICAO mini croissant 60g

Do skupiny sladkých výrobkov patria aj lieskovoorieškové krémy FINETI:

FINETI SPREAD 1kg (lieskovoorieškový krém)  
FINETI SPREAD 400g (lieskovoorieškový krém)  
FINETI SPREAD 200g (lieskovoorieškový krém)

### **Slané výrobky:**

7 DAYS BAKE ROLLS 80g (soľ, pizza, cesnak, slaninka, kys.smotana/cibuľka)  
7 DAYS MINI BAKE ROLLS 80g (pizza, cesnak/parmezán)  
7 DAYS BAKE ROLLS BRAN 80g (cesnak, pizza ,chilli)

## Štruktúra spoločnosti

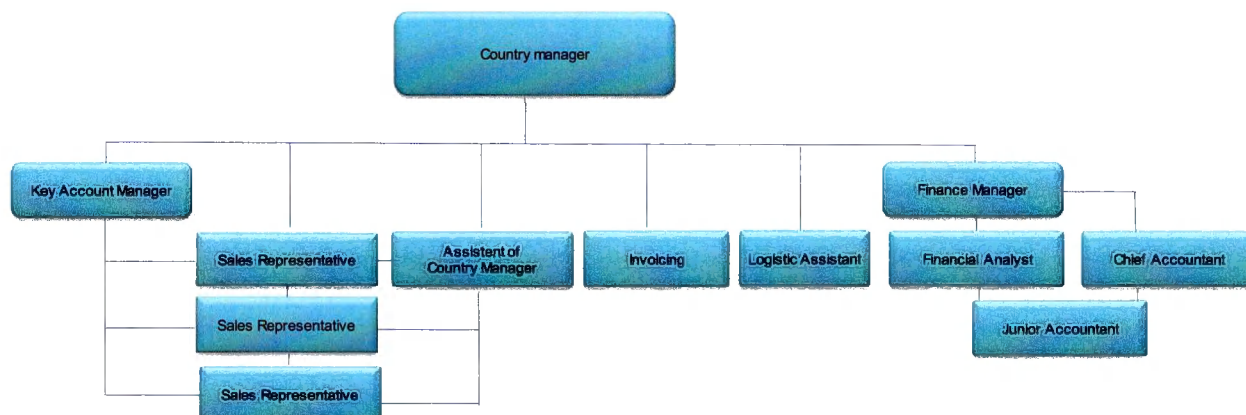

## Údaje o činnosti

V máji 2021 došlo k uzavretiu dohody o odkúpení skupiny CHIPITA spoločnosťou Mondelez. Podrobnejšie informácie sú uvedené v časti „Následné udalosti“.

Spoločnosť začala približne v polovici roka 2021 nakupovať svoje zásoby tovaru z novovybudovaného výrobného závodu – pekárne v Kostolných Kračanoch, t.j. od spoločnosti Chipita Slovakia, s.r.o.

Upísané základné imanie Spoločnosti vo výške 100 000 EUR bolo čiastočne splatené vo výške 30 525 EUR dňa 10.6.2020. Zvyšná čiastka vo výške 69 475 EUR bola uhradená dňa 19.7.2021.

V priebehu roka 2021 nebolo voči spoločnosti Chipita Slovakia Trading, s.r.o. začaté žiadne exekučné ani súdne konanie.

Spoločnosť nevlastní kancelárske priestory, podnikateľská činnosť je uskutočňovaná v prenajatých priestoroch.

Spoločnosť z hľadiska svojho zamerania nevyvíjala do konca roka 2021 žiadne aktivity v oblasti výskumu a vývoja, ani v oblasti ochrany životného prostredia.

Spoločnosť nemá zriadenú organizačnú zložku v zahraničí.

Zmena v základnom imaní k 31.12.2020 a 31.12.2021 je zachytená v nasledujúcej tabuľke:

| Základné imanie k 31.12.2020 |                                |                    |                  |                      |                    |                        |                      |
|------------------------------|--------------------------------|--------------------|------------------|----------------------|--------------------|------------------------|----------------------|
| Krajina                      | Obchodné meno                  | Podiel na ZI v EUR | Podiel na ZI v % | Splatená účasť v EUR | Splatená účasť v % | Nesplatená účasť v EUR | Nesplatená účasť v % |
| CYPRUS                       | Chipita Slovakia (CY) Limited  | 99 250             | 99,25%           | 29 775               | 29,78%             | 69 475                 | 69,48%               |
| CYPRUS                       | Chipita Participations Limited | 750                | 0,75%            | 750                  | 0,75%              | 0                      | 0%                   |
|                              |                                | <b>100 000</b>     | <b>100%</b>      | <b>30 525</b>        | <b>30,53%</b>      | <b>69 475</b>          | <b>69,48%</b>        |

| Základné imanie k 31.12.2021 |                                |                    |                  |                      |                    |                        |                      |
|------------------------------|--------------------------------|--------------------|------------------|----------------------|--------------------|------------------------|----------------------|
| Krajina                      | Obchodné meno                  | Podiel na ZI v EUR | Podiel na ZI v % | Splatená účasť v EUR | Splatená účasť v % | Nesplatená účasť v EUR | Nesplatená účasť v % |
| CYPRUS                       | Chipita Slovakia (CY) Limited  | 99 250             | 99,25%           | 99 250               | 99,25%             | 0                      | 0%                   |
| CYPRUS                       | Chipita Participations Limited | 750                | 0,75%            | 750                  | 0,75%              |                        | 0%                   |
|                              |                                | <b>100 000</b>     | <b>100%</b>      | <b>100 000</b>       | <b>100%</b>        | <b>0</b>               | <b>0%</b>            |

## Predaj

V roku 2021 Spoločnosť zaznamenala tržby z predaja tovaru vo výške **8 039 277 EUR**.

## Logistika

Skladovanie a distribúciu hotových výrobkov na tuzemský trh zabezpečovala spoločnosť TPL Slovakia, s.r.o. so sídlom v Bytči.

## Enviromentálna politika

Chipita Slovakia Trading, s.r.o. spolupracuje so spoločnosťou ENVI-PAK, a.s. Prostredníctvom ZELENÉHO BODU na našich výrobkoch podporujeme separovaný zber, čím chceme vytvárať i osvetu medzi spotrebiteľmi nami distribuovaných výrobkov.

## Finančné ukazovatele

Spoločnosť v roku 2021 dosiahla zisk po zdanení vo výške **178 376 EUR**.

V roku 2021 činili náklady spoločnosti vynaložené na služby **2 241 271 EUR**.

Mzdové a sociálne náklady v roku 2021 činili spolu **593 030 EUR**.

Spoločnosť navrhuje vzniknutý zisk za rok 2021 vo výške **178 375,48 EUR** rozdeliť nasledovne:

- tvorba zákonného rezervného fondu (najmenej 5 % z čistého zisku, nie však viac ako 10% základného imania), vo výške **263,85 EUR**.

- zostávajúci zisk vo výške **178 111,63 EUR** bude zaúčtovaný na účet nerozdeleného zisku

## Rozbor hospodárskeho výsledku spoločnosti

| <b>Analýza hospodárskeho výsledku<br/>(v EUR)</b> | <b>2021</b>      | <b>2020</b>      | <b>rozdiel</b>   | <b>rozdiel v %</b> |
|---|------------------|------------------|------------------|--------------------|
| Tržby z predaja tovaru                            | 8 039 277        | 3 260 792        | 4 778 485        | 146,54%            |
| Náklady na predaný tovar                          | 4 834 944        | 1 975 530        | 2 859 414        | 144,74%            |
| <b>Obchodná marža</b>                             | <b>3 204 333</b> | <b>1 285 262</b> | <b>1 919 071</b> | <b>149,31%</b>     |
| Tržby z predaja služieb                           | 30               | 0                | 30               | 0,00%              |
| Náklady na hospodársku činnosť (r. 12+13+14)      | 2 302 003        | 737 778          | 1 564 225        | 212,02%            |
| <b>Pridaná hodnota</b>                            | <b>902 360</b>   | <b>547 484</b>   | <b>354 876</b>   | <b>64,82%</b>      |
| Výsledok hospodárenia z hospodárskej činnosti     | 230 551          | 258 356          | -27 805          | -10,76%            |
| Výsledok hospodárenia z finančnej činnosti        | -1 528           | -607             | -921             | 151,73%            |
| Výsledok hospodárenia z bežnej činnosti           | 229 023          | 257 749          | -28 726          | -11,14%            |
| Výsledok hospodárenia z mimoriadnej činnosti      | 0                | 0                | 0                | 0,00%              |
| <b>Výsledok hospodárenia za účtovné obdobie</b>   | <b>178 375</b>   | <b>194 723</b>   | <b>-16 348</b>   | <b>-8,40%</b>      |

Spoločnosť v roku 2021 dosiahla prevádzkovaním jej hlavného predmetu činnosti Tržby z predaja tovaru vo výške **8 039 tis. EUR** s ktorými priamo súvisia Náklady na predaný tovar vo výške **4 835 tis. EUR**.

Podstatnú časť Nákladov na hospodársku činnosť tvoria náklady na služby vo výške **2 241 tis. EUR**, Osobné náklady **593 tis. EUR**, Spotreba materiálu a energií vo výške **63 tis. EUR** a zvyšnú časť vo výške **2 tis. EUR** tvorí Opravná položka k zásobám, ktoré sa k 31.12.2021 dostali do krátkej záruky.

Spoločnosť za rok 2021 dosiahla **čistý zisk 178 tis. EUR**.

## Horizontálna analýza súvahy

| Analýza súvahy<br>(v EUR)                    | 2021             | 2020             | rozdiel        | rozdiel v<br>% |
|--|------------------|------------------|----------------|----------------|
| <b>AKTÍVA</b>                                | <b>1 375 018</b> | <b>1 166 231</b> | <b>208 787</b> | <b>17,90%</b>  |
| stále aktíva                                 | 4 523            | 3 740            | 783            | 20,94%         |
| obežné aktíva                                | 1 354 132        | 1 152 061        | 202 071        | 17,54%         |
| zásoby                                       | 311 218          | 327 582          | -16 364        | -5,00%         |
| pohľadávky                                   | 692 910          | 547 458          | 145 452        | 26,57%         |
| finančný majetok                             | 350 004          | 277 021          | 72 983         | 26,35%         |
| ostatné aktíva                               | 16 363           | 10 430           | 5 933          | 56,88%         |
| <b>PASÍVA</b>                                | <b>1 375 018</b> | <b>1 166 231</b> | <b>208 787</b> | <b>17,90%</b>  |
| vlastné imanie                               | 288 111          | 225 248          | 62 863         | 27,91%         |
| - základné imanie                            | 100 000          | 30 525           | 69 475         | 227,60%        |
| - zákonný rezervný fond                      | 9 736            | 0                | 9 736          |                |
| - výsledok hospodárenia min. rokov           |                  | 0                | 0              |                |
| - hospodársky výsledok                       | 178 375          | 194 723          | -16 348        | -8,40%         |
| záväzky                                      | 1 086 907        | 940 983          | 145 924        | 15,51%         |
| - rezervy+dlhodobé záväzky                   | 75 746           | 79 521           | -3 775         | -4,75%         |
| - krátkodobé záväzky                         | 1 011 161        | 861 462          | 149 699        | 17,38%         |
| - obchodný styk                              | 102 113          | 79 268           | 22 845         | 28,82%         |
| - zamestnanci                                | 25 686           | 24 488           | 1 198          | 4,89%          |
| - sociálne zabezpečenie                      | 20 283           | 15 522           | 4 761          | 30,67%         |
| - daňové záväzky                             | 84 004           | 168 940          | -84 936        | -50,28%        |
| - iné záväzky                                | 9 539            | 0                | 9 539          |                |
| - záväzky voči prepojeným účtovným jednotkám | 769 536          | 573 244          | 196 292        | 34,24%         |
| - bankové úvery                              | 0                | 0                | 0              | 0,00%          |
| - ostatné pasíva                             | 0                | 0                | 0              | 0,00%          |

Aktíva spoločnosti tvoria Pohľadávky vo výške **693 tis. EUR** z čoho **20 tis. EUR** tvoria Pohľadávky z obchodného styku voči spriazneným osobám, Zásoby vo výške **311 tis. EUR**, Peniaze na bankových účtoch a v hotovosti v celkovej výške **350 tis. EUR**, Hmotný majetok vo výške **5 tis. EUR** a Náklady budúcich období **16 tis. EUR**. Základné imanie spoločnosti vo výške **100 tis. EUR** bolo k 31.12.2021 uhradené vo výške **100 tis. EUR**. Záväzky spoločnosti tvoria Záväzky z obchodného styku voči spriazneným osobám vo výške **770 tis. EUR**, Ostatné záväzky z obchodného styku **102 tis. EUR**, Záväzky voči zamestnancom **26 tis. EUR**, Záväzky zo sociálneho poistenia **20 tis. EUR**, Rezervy a dlhodobé záväzky **76 tis. EUR** a Daňové záväzky vo výške **84 tis. EUR**.

## Predpokladaný vývoj

K 3.6.2022 sa spoločnosť Chipita Slovakia Trading, s.r.o. zrušuje bez likvidácie zlúčením so spoločnosťou Mondelez Slovakia s.r.o. Právne účinky zlúčenia nastanú dňom zápisu zlúčenia do obchodného registra. Tento predpokladaný deň je 1. júl 2022.

## Následné udalosti

Po 31. decembri 2021 nastali nasledovné udalosti majúce významný vplyv na verné zobrazenie skutočností, ktoré sú predmetom účtovníctva:

### 1. Zánik spoločnosti bez likvidácie

K 28.1.2022 boli do obchodného registra SR zapísaní noví spoločníci: Mondelez Slovakia s.r.o. (výška splateného vkladu 99 250 EUR) a Mondelez Slovakia Intellectual Property s.r.o. (výška splateného vkladu 750 EUR). V rovnaký dátum boli odvolaní traja grécki konatelia a boli nahradení novými konateľmi: Martin Hric, Anna Evans a Slavomír Pudiš.

V zmysle Zmluvy o zlúčení, ktorá bola podpísaná dňa 3. júna 2022, sa spoločnosť Chipita Slovakia Trading, s. r. o. na základe rozhodnutia valného zhromaždenia zrušuje bez likvidácie ku dňu 3. júnu 2022 a je teda zanikajúcou spoločnosťou a spoločnosť Mondelez Slovakia s. r. o. je nástupníckou spoločnosťou. Ako rozhodný deň pre účtovníctvo je stanovený 1. január 2022. Je to deň, od ktorého sa úkony zanikajúcej spoločnosti považujú z hľadiska účtovníctva a dane z príjmu právnických osôb za úkony vykonané na účet nástupníckej spoločnosti. Právne účinky zlúčenia nastanú dňom zápisu zlúčenia do obchodného registra. Tento predpokladaný deň je 1. júl 2022 a k tomuto dňu prechádza celé obchodné imanie, známe aj neznáme záväzky a pohľadávky zanikajúcej spoločnosti na nástupnícku spoločnosť.

Spoločník zanikajúcej spoločnosti Mondelez Slovakia Intellectual Property s.r.o. nemá záujem podieľať sa na podnikateľskej činnosti nástupníckej spoločnosti po zlúčení.

V súlade s vyššie uvedeným v zmysle § 69 ods. 8 Obchodného zákonníka sa zanikajúca spoločnosť a nástupnícka spoločnosť dohodli, že súčasný spoločník zanikajúcej spoločnosti Mondelez Slovakia Intellectual Property s.r.o. sa v dôsledku zlúčenia podľa tejto zmluvy nestáva spoločníkom nástupníckej spoločnosti a ku dňu účinnosti zlúčenia podľa tejto zmluvy mu vzniká nárok na vyplatenie vyrovnacieho podielu podľa § 150 ods. 2 Obchodného zákonníka.

Nakoľko spoločnosť Mondelez Slovakia Intellectual Property s.r.o. sa nestáva spoločníkom nástupníckej spoločnosti po zlúčení a druhým majoritným spoločníkom zanikajúcej spoločnosti je nástupnícka spoločnosť, jediným spoločníkom nástupníckej spoločnosti po zlúčení zostáva spoločnosť Mondelez Slovakia Holding a. s. s výškou splateného vkladu do základného imania 20.475.000,- EUR (slovom dvadsať miliónov štyristosedemdesiatpäťtisíc eur).

Keďže štruktúra spoločníkov sa v dôsledku zlúčenia podľa tejto zmluvy nemení, jediným spoločníkom nástupníckej spoločnosti zostáva spoločnosť Mondelez Slovakia Holding a. s. bez zmeny účasti na základnom imaní nástupníckej spoločnosti.

Vklady spoločností Mondelez Slovakia Intellectual Property s.r.o. a Mondelez Slovakia s.r.o. do základného imania zanikajúcej spoločnosti Chipita Slovakia Trading, s. r. o. sa zaúčtujú v otvárací súvahe nástupníckej spoločnosti na účet 428/429.

Konateľmi nástupníckej spoločnosti po zlúčení zostávajú jej súčasní konatelia. Spôsob konania v mene nástupníckej spoločnosti nemení.

Konateľom zanikajúcej spoločnosti zaniká ich funkcia ku dňu zápisu zlúčenia podľa tejto zmluvy do obchodného registra.

Konateľom nástupníckej spoločnosti a zanikajúcej spoločnosti nebudú v súvislosti so zlúčením podľa tejto zmluvy poskytnuté žiadne osobitné výhody.

### 2. Vplyv rusko-ukrajinského konfliktu

Prebiehajúci vojenský konflikt na Ukrajine a súvisiace sankcie namierené proti Ruskej federácii môžu mať dopad na európske a svetové hospodárstvo. Spoločnosť nemá žiadnu významnú priamu expozíciu voči Ukrajine, Rusku

ani Bielorusku. Dopad na všeobecnú ekonomickú situáciu si však môže vyžadovať revíziu určitých predpokladov a odhadov. V tejto fáze nie je vedenie spoločnosti schopné spoľahlivo odhadnúť dopad, pretože udalosti sa vyvíjajú zo dňa na deň. Napriek tomu spoločnosť ku dňu zostavenia tejto výročnej správy aj naďalej plní svoje záväzky k dátumu ich splatnosti.

Okrem udalostí uvedených vyššie alebo už zverejnených v poznámkach k účtovnej závierke nie sú vedeniu spoločnosti známe žiadne následné udalosti alebo udalosti, ktoré by ovplyvnili finančné výkazy a s nimi súvisiace údaje za účtovné obdobie končiace sa k 31. decembru 2021, alebo ktoré by vyžadovali ich zverejnenie vo výročnej správe.

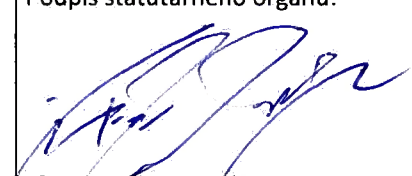
|                            |   |  |
|----------------------------|---|--|
| Zostavené dňa:<br>6.6.2022 | Vypracoval:<br>Gabriela Kokuľa Mravcová<br>Tel.: 02/52620273<br> | Podpis štatutárneho orgánu:<br> |
|----------------------------|---|--|

## Chipita Slovakia Trading, s. r. o.

### SPRÁVA NEZÁVISLÉHO AUDÍTORA

Spoločníkom a konateľom spoločnosti Chipita Slovakia Trading, s. r. o.:

#### SPRÁVA Z AUDITU ÚČTOVNEJ ZÁVIERKY

##### Názor

Uskutočnili sme audit účtovnej závierky spoločnosti Chipita Slovakia Trading, s. r. o. (ďalej len „spoločnosť“), ktorá zahŕňa súvahu k 31. decembru 2021, výkaz ziskov a strát za rok, ktorý sa skončil k uvedenému dátumu, a poznámky, ktoré obsahujú súhrn významných účtovných zásad a účtovných metód.

Podľa nášho názoru, priložená účtovná závierka poskytuje pravdivý a verný obraz finančnej situácie spoločnosti k 31. decembru 2021 a výsledku jej hospodárenia za rok, ktorý sa skončil k uvedenému dátumu, v súlade so zákonom č. 431/2002 Z. z. o účtovníctve v znení neskorších predpisov (ďalej len „zákon o účtovníctve“).

##### Základ pre názor

Audit sme uskutočnili v súlade s Medzinárodnými audítorskými štandardmi. Naša zodpovednosť podľa týchto štandardov sa bližšie uvádza v odseku *Zodpovednosť audítora za audit účtovnej závierky*. Od spoločnosti sme nezávislí podľa ustanovení zákona č. 423/2015 Z. z. o štatutárnom audite a o zmene a doplnení zákona č. 431/2002 Z. z. o účtovníctve v znení neskorších predpisov (ďalej len „zákon o štatutárnom audite“) týkajúcich sa etiky vrátane Etického kódexu audítora, ktoré sú relevantné pre náš audit účtovnej závierky, a splnili sme aj ostatné požiadavky týchto ustanovení týkajúcich sa etiky. Sme presvedčení, že získané audítorské dôkazy poskytujú dostatočný a vhodný základ pre náš názor.

##### Zdôraznenie skutočností

Upozorňujeme na poznámku v časti D.1. účtovnej závierky, v ktorej sa uvádza, že v dôsledku zlúčenia so spoločnosťou Mondelez Slovakia s.r.o. s rozhodným dňom 1. január 2022, účtovná závierka nebola zostavená na základe predpokladu nepretržitého pokračovania v činnosti.

Upozorňujeme taktiež na bod A.3. v poznámkach účtovnej závierky, v ktorom sa opisuje, že výkazy za predchádzajúce účtovné obdobie boli zostavené za obdobie od 8. mája 2020 do 31. decembra 2020. Účtovná závierka spoločnosti k 31. decembru 2020 preto nie je úplne porovnateľná s účtovnou závierkou spoločnosti k 31. decembru 2021.

Náš názor nie je vzhľadom na tieto skutočnosti modifikovaný.

##### Iná skutočnosť

Spoločnosť nespĺňa veľkostné kritériá pre povinný audit účtovnej závierky v zmysle zákona o účtovníctve. Pre audit účtovnej závierky a vypracovanie výročnej správy sa rozhodla dobrovoľne.

##### Zodpovednosť štatutárneho orgánu za účtovnú závierku

Štatutárny orgán spoločnosti zodpovedá za zostavenie účtovnej závierky tak, aby poskytovala pravdivý a verný obraz v súlade so zákonom o účtovníctve, a za interné kontroly, ktoré štatutárny orgán spoločnosti považuje za potrebné pre zostavenie účtovnej závierky, aby neobsahovala významné nesprávnosti, či už v dôsledku podvodu alebo chyby.

Pri zostavovaní účtovnej závierky štatutárny orgán zodpovedá za zhodnotenie schopnosti spoločnosti nepretržite pokračovať vo svojej činnosti, za opísanie skutočností týkajúcich sa nepretržitého pokračovania v činnosti, ak je to potrebné, a za použitie predpokladu nepretržitého pokračovania v činnosti v účtovníctve, ibaže by mal v úmysle spoločnosť zlikvidovať alebo ukončiť jej činnosť, alebo by nemal inú reálnu možnosť než tak urobiť.

## Zodpovednosť audítora za audit účtovnej závierky

Našou zodpovednosťou je získať primerané uistenie, či účtovná závierka ako celok neobsahuje významné nesprávnosti, či už v dôsledku podvodu alebo chyby, a vydať správu audítora, ktorá obsahuje názor audítora. Primerané uistenie predstavuje vysoký stupeň uistenia, ale nie záruku, že audit vykonaný podľa Medzinárodných audítorských štandardov vždy odhalí prípadnú významnú nesprávnosť. Nesprávnosti môžu vzniknúť v dôsledku podvodu alebo chyby a považujú sa za významné, ak by bolo opodstatnené očakávať, že jednotlivito alebo v súhrne ovplyvnia ekonomické rozhodnutia používateľov, ktoré boli prijaté na základe tejto účtovnej závierky.

V rámci auditu v súlade s Medzinárodnými audítorskými štandardmi uplatňujeme odborný úsudok a zachovávame profesionálny skepticizmus počas celého auditu. Okrem toho:

- Identifikujeme a posudzujeme riziká významnej nesprávnosti účtovnej závierky, či už v dôsledku podvodu alebo chyby, navrhujeme a vykonávame audítorské postupy reagujúce na tieto riziká a získavame audítorské dôkazy, ktoré sú dostatočné a vhodné na poskytnutie základu pre názor audítora. Riziko neodhalenia významnej nesprávnosti v dôsledku podvodu je vyššie ako riziko v dôsledku chyby, pretože podvod môže zahŕňať tajnú dohodu, falšovanie, úmyselné vynechanie, nepravdivé vyhlásenie alebo obídienie internej kontroly.
- Oboznamujeme sa s internými kontrolami relevantnými pre audit, aby sme mohli navrhnúť audítorské postupy vhodné za daných okolností, ale nie aby sme vyjadrili názor na efektívnosť interných kontrol spoločnosti.
- Hodnotíme vhodnosť použitých účtovných zásad a účtovných metód, ako aj primeranosť účtovných odhadov a súvisiacich informácií zverejnených štatutárnym orgánom.
- Predkladáme záver o tom, či štatutárny orgán vhodne používa účtovnú zásadu nepretržitého pokračovania v činnosti, a na základe získaných audítorských dôkazov záver o tom, či existuje významná neistota v súvislosti s udalosťami alebo okolnosťami, ktoré by mohli významne spochybníť schopnosť spoločnosti nepretržite pokračovať v činnosti. Ak dospejeme k záveru, že významná neistota existuje, sme povinní upozorniť v našej správe audítora na súvisiace informácie uvedené v účtovnej závierke alebo, ak sú takéto zverejnené informácie nedostatočné, modifikovať náš názor. Naše závery však vychádzajú z audítorských dôkazov získaných do dátumu vydania našej správy audítora. Budúce udalosti alebo okolnosti však môžu spôsobiť, že spoločnosť prestane pokračovať v nepretržitej činnosti.
- Hodnotíme celkovú prezentáciu, štruktúru a obsah účtovnej závierky vrátane zverejnených informácií, ako aj to, či účtovná závierka verne zobrazuje uskutočnené transakcie a udalosti.

## SPRÁVA K ĎALŠÍM POŽIADAVKÁM ZÁKONOV A INÝCH PRÁVNÝCH PREDPISOV

### Správa k informáciám, ktoré sa uvádzajú vo výročnej správe

Štatutárny orgán je zodpovedný za informácie uvedené vo výročnej správe zostavenej podľa požiadaviek zákona o účtovníctve. Naš vyššie uvedený názor na účtovnú závierku sa nevzťahuje na iné informácie vo výročnej správe.

V súvislosti s auditom účtovnej závierky sme zodpovední za oboznámenie sa s informáciami uvedenými vo výročnej správe a za vyhodnotenie, či tieto informácie nie sú vo významnom nesúlade s účtovnou závierkou alebo našimi poznatkami, ktoré sme získali počas auditu účtovnej závierky, alebo sa inak zdajú byť významne nesprávne.

Posúdili sme, či výročná správa spoločnosti obsahuje informácie, ktorých uvedenie vyžaduje zákon o účtovníctve.

Podľa nášho názoru, na základe prác vykonaných počas auditu účtovnej závierky:

- informácie uvedené vo výročnej správe zostavenej za rok 2021 sú v súlade s účtovnou závierkou za daný rok,
- výročná správa obsahuje informácie podľa zákona o účtovníctve.

Okrem toho, na základe našich poznatkov o spoločnosti a jej situácii, ktoré sme získali počas auditu účtovnej závierky, sme povinní uviesť, či sme zistili významné nesprávnosti vo výročnej správe, ktorú sme obdržali pred dátumom vydania tejto správy audítora. V tejto súvislosti neexistujú zistenia, ktoré by sme mali uviesť.

Bratislava 10. júna 2022

  
Ing. Olga Benčová  
zodpovedný audítor  
Licencia UDVA č. 1002

V mene spoločnosti  
Deloitte Audit s.r.o.  
Licencia SKAu č. 014

Úč POD

## ÚČTOVNÁ ZÁVIERKA

podnikateľov v podvojnóm účtovníctve



zostavená k 3 1 . 1 2 . 2 0 2 1

Číselné údaje sa zarovnávajú vpravo, ostatné údaje sa píšú zľava. Nevyplnené riadky sa ponechávajú prázdne.

Údaje sa vypĺňajú paličkovým písmom (podľa tohto vzoru), písacím strojom alebo tlačiarňou, a to čiernou alebo tmavomodrou farbou.

Á Ā B Ć D É F G H Í J K L M N O P Q R Š T Ú V X Ý Ž 0 1 2 3 4 5 6 7 8 9

|   |   |  |  |                    |
|---|---|--|--|--------------------|
| Daňové identifikačné číslo<br>2 1 2 1 2 4 4 3 7 8 | Účtovná závierka<br><input type="checkbox"/> riadna | Účtovná jednotka<br><input checked="" type="checkbox"/> malá | Mesiac<br>od 0 1                           | Rok<br>2 0 2 1     |
| IČO<br>5 2 9 0 1 3 6 0                            | <input checked="" type="checkbox"/> mimoriadna      | <input type="checkbox"/> veľká                               | Za obdobie<br>do 1 2                       | 2 0 2 1            |
| SK NACE<br>4 6 . 3 6 . 0                          | <input type="checkbox"/> priebežná                  | (vyznačí sa X)   | Bezprostredne<br>predchádzajúce<br>obdobie | od 0 1<br>do 1 2   |
|   |   |  |  | 2 0 2 0<br>2 0 2 0 |

Priložené súčasti účtovnej závierky

 Súvaha (Úč POD 1-01)

(v celých eurách)

 Výkaz ziskov a strát (Úč POD 2-01)

(v celých eurách)

 Poznámky (Úč POD 3-01)

(v celých eurách)

Obchodné meno (názov) účtovnej jednotky

C h i p i t a S l o v a k i a T r a d i n g , s . r . o .

Sídlo účtovnej jednotky

|  |   |
|--|---|
| Ulica<br>Š t e f á n i k o v a   | Číslo<br>4 3  |
| PSČ<br>8 1 1 0 4   | Obec<br>B r a t i s l a v a - č a s ť S t a r é M e s t o |
| Označenie obchodného registra a číslo zápisu obchodnej spoločnosti<br>O k r e s n ý s ú d B r a t i s l a v a I , o d d i e l S r o<br>v I . č . 1 4 4 8 5 2 / B |   |
| Telefónne číslo<br>/   | Faxové číslo<br>/   |
| E-mailová adresa   |   |

|                                       |                           |  |
|---------------------------------------|---------------------------|--|
| Zostavená dňa:<br>0 6 . 0 6 . 2 0 2 2 | Schválená dňa:<br>. . 2 0 | Podpisový záznam štatutárneho orgánu účtovnej jednotky alebo člena štatutárneho orgánu účtovnej jednotky alebo podpisový záznam fyzickej osoby, ktorá je účtovnou jednotkou:<br> |
|---------------------------------------|---------------------------|--|

Záznamy daňového úradu

Miesto pre evidenčné číslo

Odtlačok prezentačnej pečiatky daňového úradu

Súvaha Úč  
POD 1 - 01

DIČ 2 1 2 1 2 4 4 3 7 8

IČO 5 2 9 0 1 3 6 0



| Ozna-<br>čenie<br>a | STRANA AKTÍV<br>b   | Číslo<br>riadku<br>c | Bežné účtovné obdobie |   |   |         |   |   | Bezprostredne predchádzajúce<br>účtovné obdobie |   |   |   |   |   |   |   |   |   |   |   |   |   |   |   |  |
|---------------------|---|----------------------|-----------------------|---|---|---------|---|---|---|---|---|---|---|---|---|---|---|---|---|---|---|---|---|---|--|
|                     |   |                      | Brutto - časť 1       |   |   | Netto 2 |   |   | Netto 3   |   |   |   |   |   |   |   |   |   |   |   |   |   |   |   |  |
|                     |   |                      | Korekcia - časť 2     |   |   |         |   |   |   |   |   |   |   |   |   |   |   |   |   |   |   |   |   |   |  |
|                     | <b>Spolu majetok (r. 02 + r. 33 + r. 74)</b>                          | 01                   | 1                     | 3 | 9 | 2       | 7 | 6 | 9   | 1 | 3 | 7 | 5 | 0 | 1 | 8 |   |   |   |   |   |   |   |   |  |
|                     |   |                      |                       |   |   | 1       | 7 | 7 | 5   | 1 |   |   |   |   | 1 | 1 | 6 | 6 | 2 | 3 | 1 |   |   |   |  |
| A.                  | <b>Neobežný majetok (r. 03 + r. 11 + r. 21)</b>                       | 02                   |                       |   |   | 1       | 7 | 2 | 9   | 3 |   |   |   |   | 4 | 5 | 2 | 3 |   |   |   |   |   |   |  |
|                     |   |                      |                       |   |   | 1       | 2 | 7 | 7   | 0 |   |   |   |   |   |   |   |   |   | 3 | 7 | 4 | 0 |   |  |
| A.I.                | <b>Dlhodobý nehmotný majetok súčet (r. 04 až r. 10)</b>               | 03                   |                       |   |   |         |   |   |   |   |   |   |   |   |   |   |   |   |   |   |   |   |   |   |  |
| A.I.1.              | Aktivované náklady na vývoj (012) - /072, 091A/                       | 04                   |                       |   |   |         |   |   |   |   |   |   |   |   |   |   |   |   |   |   |   |   |   |   |  |
| 2.                  | Softvér (013) - /073, 091A/   | 05                   |                       |   |   |         |   |   |   |   |   |   |   |   |   |   |   |   |   |   |   |   |   |   |  |
| 3.                  | Ocenené práva (014) - /074, 091A/                                     | 06                   |                       |   |   |         |   |   |   |   |   |   |   |   |   |   |   |   |   |   |   |   |   |   |  |
| 4.                  | Goodwill (015) - /075, 091A/  | 07                   |                       |   |   |         |   |   |   |   |   |   |   |   |   |   |   |   |   |   |   |   |   |   |  |
| 5.                  | Ostatný dlhodobý nehmotný majetok (019, 01X) - /079, 07X, 091A/       | 08                   |                       |   |   |         |   |   |   |   |   |   |   |   |   |   |   |   |   |   |   |   |   |   |  |
| 6.                  | Obstarávaný dlhodobý nehmotný majetok (041) - 093                     | 09                   |                       |   |   |         |   |   |   |   |   |   |   |   |   |   |   |   |   |   |   |   |   |   |  |
| 7.                  | Poskytnuté preddávky na dlhodobý nehmotný majetok (051) - /095A/      | 10                   |                       |   |   |         |   |   |   |   |   |   |   |   |   |   |   |   |   |   |   |   |   |   |  |
| A.II.               | <b>Dlhodobý hmotný majetok súčet (r. 12 až r. 20)</b>                 | 11                   |                       |   |   | 1       | 7 | 2 | 9   | 3 |   |   |   |   | 4 | 5 | 2 | 3 |   |   |   |   |   |   |  |
|                     |   |                      |                       |   |   | 1       | 2 | 7 | 7   | 0 |   |   |   |   |   |   |   |   |   |   | 3 | 7 | 4 | 0 |  |
| A.II.1.             | Pozemky (031) - 092A  | 12                   |                       |   |   |         |   |   |   |   |   |   |   |   |   |   |   |   |   |   |   |   |   |   |  |
| 2.                  | Stavby (021) - /081, 092A/  | 13                   |                       |   |   |         |   |   |   |   |   |   |   |   |   |   |   |   |   |   |   |   |   |   |  |
| 3.                  | Samostatné hnutelné veci a súbory hnutelných vecí (022) - /082, 092A/ | 14                   |                       |   |   | 1       | 6 | 5 | 7   | 3 |   |   |   |   | 3 | 8 | 0 | 3 |   |   |   |   |   |   |  |
|                     |   |                      |                       |   |   | 1       | 2 | 7 | 7   | 0 |   |   |   |   |   |   |   |   |   |   | 3 | 7 | 4 | 0 |  |

Súvaha Úč  
POD 1 - 01

DIČ 2 1 2 1 2 4 4 3 7 8

IČO 5 2 9 0 1 3 6 0



| Označenie<br>a | STRANA AKTÍV<br>b  | Číslo riadku<br>c | Bežné účtovné obdobie |         | Bezprostredne predchádzajúce<br>účtovné obdobie |
|----------------|--|-------------------|-----------------------|---------|---|
|                |  |                   | 1                     | 2       |   |
|                |  |                   | Brutto - časť 1       | Netto 2 | Netto 3   |
| 4.             | Pestovateľské celky trvalých porastov (025) - /085, 092A/  | 15                |                       |         |   |
| 5.             | Základné stádo a ťažné zvieratá (026) - /086, 092A/  | 16                |                       |         |   |
| 6.             | Ostatný dlhodobý hmotný majetok (029, 02X, 032) - /089, 08X, 092A/   | 17                |                       |         |   |
| 7.             | Obstarávaný dlhodobý hmotný majetok (042) - 094  | 18                | 7 2 0                 | 7 2 0   |   |
| 8.             | Poskytnuté preddavky na dlhodobý hmotný majetok (052) - /095A/   | 19                |                       |         |   |
| 9.             | Opravná položka k nadobudnutému majetku (+/- 097) +/- 098  | 20                |                       |         |   |
| <b>A.III.</b>  | <b>Dlhodobý finančný majetok súčet (r. 22 až r. 32)</b>  | 21                |                       |         |   |
| A.III.1.       | Podielové cenné papiere a podiely v prepojených účtovných jednotkách (061A,                                    | 22                |                       |         |   |
| 2.             | Podielové cenné papiere a podiely s podielovou účasťou okrem v prepojených účtovných jednotkách (062) - /096A/ | 23                |                       |         |   |
| 3.             | Ostatné realizovateľné cenné papiere a podiely (063A) - 096A   | 24                |                       |         |   |
| 4.             | Pôžičky prepojeným účtovným jednotkám (066A) - 096A  | 25                |                       |         |   |
| 5.             | Pôžičky v rámci podielovej účasti okrem prepojeným účtovným jednotkám (066A) -                                 | 26                |                       |         |   |
| 6.             | Ostatné pôžičky (067A) - /096A/  | 27                |                       |         |   |
| 7.             | Dlhové cenné papiere a ostatný dlhodobý finančný majetok (065A, 069A, 06XA) - 096A                             | 28                |                       |         |   |

Súvaha Úč  
POD 1 - 01

DIČ 2 1 2 1 2 4 4 3 7 8

IČO 5 2 9 0 1 3 6 0



| Označenie<br>a | STRANA AKTÍV<br>b   | Číslo<br>riadku<br>c | Bežné účtovné obdobie |                   |  |               | Bezprostredne predchádzajúce<br>účtovné obdobie |  |
|----------------|---|----------------------|-----------------------|-------------------|--|---------------|---|--|
|                |   |                      | 1                     | Brutto - časť 1   |  | Netto 2       |   |  |
|                |   |                      |                       | Korekcia - časť 2 |  | Netto 3       |   |  |
| 8.             | Pôžičky a ostatný dlhodobý finančný majetok so zostatkovou dobou splatnosti najviac jeden rok (086A, 067A, 069A, 06XA) - 096A | 29                   |                       |                   |  |               |   |  |
| 9.             | Účty v bankách s dobou viazanosti dlhšou ako jeden rok (22XA)   | 30                   |                       |                   |  |               |   |  |
| 10.            | Obstarávaný dlhodobý finančný majetok (043) - /096A/  | 31                   |                       |                   |  |               |   |  |
| 11.            | Poskytnuté preddávky na dlhodobý finančný majetok (053) - /095A/  | 32                   |                       |                   |  |               |   |  |
| B.             | Obežný majetok (r. 34 + r. 41 + r. 53 + r. 66 + r. 71)  | 33                   |                       | 1 3 5 9 1 1 3     |  | 1 3 5 4 1 3 2 |   |  |
|                |   |                      |                       | 4 9 8 1           |  |               | 1 1 5 2 0 6 1                                   |  |
| B.I.           | Zásoby súčet (r. 35 až r. 40)   | 34                   |                       | 3 1 6 1 9 9       |  | 3 1 1 2 1 8   |   |  |
|                |   |                      |                       | 4 9 8 1           |  |               | 3 2 7 5 8 2                                     |  |
| B.I.1.         | Materiál (112, 119, 11X) - /191, 19X/   | 35                   |                       | 4 8 8 3 5         |  | 4 8 8 3 5     |   |  |
|                |   |                      |                       |                   |  |               | 3 9 1 1 2                                       |  |
| 2.             | Nedokončená výroba a polotovary vlastnej výroby (121, 122, 12X) - /192, 193, 19X/   | 36                   |                       |                   |  |               |   |  |
| 3.             | Výrobky (123) - 194   | 37                   |                       |                   |  |               |   |  |
| 4.             | Zvieratá (124) - 195  | 38                   |                       |                   |  |               |   |  |
| 5.             | Tovar (132, 133, 13X, 139) - /196, 19X/   | 39                   |                       | 2 6 7 3 6 4       |  | 2 6 2 3 8 3   |   |  |
|                |   |                      |                       | 4 9 8 1           |  |               | 2 8 8 4 7 0                                     |  |
| 6.             | Poskytnuté preddávky na zásoby (314A) - /391A/  | 40                   |                       |                   |  |               |   |  |
| B.II.          | Dlhodobé pohľadávky súčet (r. 42 + r. 46 až r. 52)  | 41                   |                       | 1 9 0 0 1         |  | 1 9 0 0 1     |   |  |
|                |   |                      |                       |                   |  |               | 4 0 2 5 1                                       |  |
| B.II.1.        | Pohľadávky z obchodného styku súčet (r. 43 až r. 45)  | 42                   |                       |                   |  |               |   |  |

Súvaha Úč  
POD 1 - 01

DIČ 2 1 2 1 2 4 4 3 7 8

IČO 5 2 9 0 1 3 6 0



| Označenie<br>a | STRANA AKTÍV<br>b   | Číslo<br>riadku<br>c | Bežné účtovné obdobie                |                    | Bezprostredne predchádzajúce<br>účtovné obdobie |
|----------------|---|----------------------|--------------------------------------|--------------------|---|
|                |   |                      | 1                                    | 2                  |   |
|                |   |                      | Brutto - časť 1<br>Korekcia - časť 2 | Netto 2<br>Netto 3 |   |
| 1.a.           | Pohľadávky z obchodného styku voči prepojeným účtovným jednotkám (311A, 312A, 313A, 314A, 315A, 31XA) - /391A/  | 43                   |                                      |                    |   |
| 1.b.           | Pohľadávky z obchodného styku v rámci podielovej účasti okrem pohľadávok voči prepojeným účtovným jednotkám (311A, 312A, 313A, 314A, 315A, 31XA) - /391A/ | 44                   |                                      |                    |   |
| 1.c.           | Ostatné pohľadávky z obchodného styku (311A, 312A, 313A, 314A, 315A, 31XA) - /391A/   | 45                   |                                      |                    |   |
| 2.             | Čistá hodnota zákazky (316A)  | 46                   |                                      |                    |   |
| 3.             | Ostatné pohľadávky voči prepojeným účtovným jednotkám (351A) - /391A/   | 47                   |                                      |                    |   |
| 4.             | Ostatné pohľadávky v rámci podielovej účasti okrem pohľadávok voči prepojeným účtovným jednotkám (351A) - /391A/  | 48                   |                                      |                    |   |
| 5.             | Pohľadávky voči spoločníkom, členom a združeniu (354A, 355A, 358A, 35XA) - /391A/   | 49                   |                                      |                    |   |
| 6.             | Pohľadávky z derivátových operácií (373A, 376A)   | 50                   |                                      |                    |   |
| 7.             | Iné pohľadávky (335A, 336A, 33XA, 371A, 374A, 375A, 378A) - /391A/  | 51                   | 6 7 5                                | 6 7 5              | 6 7 7   |
| 8.             | Odložená daňová pohľadávka (481A)   | 52                   | 1 8 3 2 6                            | 1 8 3 2 6          | 3 9 5 7 4                                       |
| B.III.         | Krátkodobé pohľadávky súčet (r. 54 + r. 58 až r. 65)  | 53                   | 6 7 3 9 0 9                          | 6 7 3 9 0 9        | 5 0 7 2 0 7                                     |
| B.III.1.       | Pohľadávky z obchodného styku súčet (r. 55 až r. 57)  | 54                   | 6 0 0 5 1 6                          | 6 0 0 5 1 6        | 5 0 7 2 0 7                                     |
| 1.a.           | Pohľadávky z obchodného styku voči prepojeným účtovným jednotkám (311A, 312A, 313A, 314A, 315A, 31XA) - /391A/  | 55                   | 2 0 2 5 7                            | 2 0 2 5 7          | 1 0 6 2 5                                       |
| 1.b.           | Pohľadávky z obchodného styku v rámci podielovej účasti okrem pohľadávok voči prepojeným účtovným jednotkám (311A, 312A, 313A, 314A, 315A, 31XA) - /391A/ | 56                   |                                      |                    |   |

Súvaha Úč  
POD 1 - 01

DIČ 2 1 2 1 2 4 4 3 7 8

IČO 5 2 9 0 1 3 6 0



| Ozna-<br>čenie<br><br>a | STRANA AKTÍV<br><br>b  | Číslo<br>riadku<br><br>c | Bežné účtovné obdobie |             | Bezprostredne predchádzajúce<br>účtovné obdobie |
|-------------------------|--|--------------------------|-----------------------|-------------|---|
|                         |  |                          | 1                     | 2           |   |
|                         |  |                          | Brutto - časť 1       | Netto 2     |   |
|                         |  |                          | Korekcia - časť 2     |             | Netto 3   |
| 1.c.                    | Ostatné pohľadávky z obchodného styku (311A, 312A, 313A, 314A, 315A, 31XA) - /391A/  | 57                       | 5 8 0 2 5 9           | 5 8 0 2 5 9 | 4 9 6 5 8 2                                     |
| 2.                      | Čistá hodnota zákazky (316A)   | 58                       |                       |             |   |
| 3.                      | Ostatné pohľadávky voči prepojeným účtovným jednotkám (351A) - /391A/  | 59                       |                       |             |   |
| 4.                      | Ostatné pohľadávky v rámci podielovej účasti okrem pohľadávok voči prepojeným účtovným jednotkám (351A) - /391A/                                 | 60                       |                       |             |   |
| 5.                      | Pohľadávky voči spoločníkom, členom a združeniu (354A, 355A, 358A, 35XA, 398A) - /391A/  | 61                       |                       |             |   |
| 6.                      | Sociálne poistenie (336) - /391A/  | 62                       |                       |             |   |
| 7.                      | Daňové pohľadávky a dotácie (341, 342, 343, 345 346, 347) - /391A/   | 63                       | 7 3 1 9 8             | 7 3 1 9 8   |   |
| 8.                      | Pohľadávky z derivátových operácií (373A, 376A)  | 64                       |                       |             |   |
| 9.                      | Iné pohľadávky (335A, 33XA, 371A, 374A, 375A, 378A) - /391A/   | 65                       | 1 9 5                 | 1 9 5       |   |
| <b>B.IV.</b>            | <b>Krátkodobý finančný majetok súčet (r. 67 až r. 70)</b>  | <b>66</b>                |                       |             |   |
| <b>B.IV.1.</b>          | Krátkodobý finančný majetok v prepojených účtovných jednotkách (251A, 253A, 256A, 257A, 25XA) - /291A, 29XA/                                     | 67                       |                       |             |   |
| 2.                      | Krátkodobý finančný majetok bez krátkodobého finančného majetku v prepojených účtovných jednotkách (251A, 253A, 256A, 257A, 25XA) - /291A, 29XA/ | 68                       |                       |             |   |
| 3.                      | Vlastné akcie a vlastné obchodné podiely (252)   | 69                       |                       |             |   |
| 4.                      | Obstarávaný krátkodobý finančný majetok (259, 314A) - 291A   | 70                       |                       |             |   |

Súvaha Úč  
POD 1 - 01

DIČ 2 1 2 1 2 4 4 3 7 8

IČO 5 2 9 0 1 3 6 0



| Ozna-<br>čenie<br>a | STRANA AKTÍV<br>b                                     | Číslo<br>riadku<br>c | Bežné účtovné obdobie |             | Bezprostredne predchádzajúce |
|---------------------|---|----------------------|-----------------------|-------------|------------------------------|
|                     |   |                      | 1                     | Netto 3     | účtovné obdobie              |
|                     |   |                      | Korekcia - časť 2     |             | Netto 3                      |
| B.V.                | Finančné účty súčet<br>r. 72 až r. 73                 | 71                   | 3 5 0 0 0 4           | 3 5 0 0 0 4 | 2 7 7 0 2 1                  |
| B.V.1.              | Peniaze (211, 213, 21X)                               | 72                   | 1 7 0 6               | 1 7 0 6     | 1 3 0 9                      |
| 2.                  | Účty v bankách (221A, 22X<br>+/-281)                  | 73                   | 3 4 8 2 9 8           | 3 4 8 2 9 8 | 2 7 5 7 1 2                  |
| C.                  | Časové rozlíšenie<br>súčet (r. 75 až r. 78)           | 74                   | 1 6 3 6 3             | 1 6 3 6 3   | 1 0 4 3 0                    |
| C.1.                | Náklady budúcich<br>období dlhodobé<br>(381A, 382A)   | 75                   |                       |             |                              |
| 2.                  | Náklady budúcich<br>období krátkodobé<br>(381A, 382A) | 76                   | 1 6 3 6 3             | 1 6 3 6 3   | 1 0 4 3 0                    |
| 3.                  | Príjmy budúcich<br>období dlhodobé<br>(385A)          | 77                   |                       |             |                              |
| 4.                  | Príjmy budúcich<br>období krátkodobé<br>(385A)        | 78                   |                       |             |                              |

| Ozna-<br>čenie<br>a | STRANA PASÍV<br>b  | Číslo<br>riadku<br>c | Bežné účtovné obdobie | Bezprostredne predchádzajúce účtovné |
|---------------------|--|----------------------|-----------------------|--------------------------------------|
|                     |  |                      | 4                     | obdobie<br>5                         |
|                     | Spoľu vlastné imanie a záväzky r. 80 + r.<br>101 + r. 141                          | 79                   | 1 3 7 5 0 1 8         | 1 1 6 6 2 3 1                        |
| A.                  | Vlastné imanie (r. 81 + r. 85 + r. 86 + r. 87 +<br>r. 90 + r. 93 + r. 97 + r. 100) | 80                   | 2 8 8 1 1 1           | 2 2 5 2 4 8                          |
| A.I.                | Základné imanie súčet (r. 82 až r. 84)   | 81                   | 1 0 0 0 0 0           | 3 0 5 2 5                            |
| A.I.1.              | Základné imanie (411 alebo +/- 491)  | 82                   | 1 0 0 0 0 0           | 1 0 0 0 0 0                          |
| 2.                  | Zmena základného imania +/- 419  | 83                   |                       |                                      |
| 3.                  | Pohľadávky za upísané vlastné imanie (-/353)                                       | 84                   |                       | - 6 9 4 7 5                          |
| A.II.               | Emisné ážio (412)  | 85                   |                       |                                      |
| A.III.              | Ostatné kapitálové fondy (413)   | 86                   |                       |                                      |
| A.IV.               | Zákonné rezervné fondy r. 88 + r. 89   | 87                   | 9 7 3 6               |                                      |
| A.IV.1.             | Zákonný rezervný fond a nedeliteľný fond<br>(417A, 418, 421A, 422)                 | 88                   | 9 7 3 6               |                                      |
| 2.                  | Rezervný fond na vlastné akcie a vlastné<br>podielky (417A, 421A)                  | 89                   |                       |                                      |

Súvaha Úč  
POD 1 - 01

DIČ 2 1 2 1 2 4 4 3 7 8

IČO 5 2 9 0 1 3 6 0



| Označenie<br>a | STRANA PASÍV<br>b   | Číslo<br>riadku<br>c | Bežné účtovné obdobie<br>4 | Bezprostredne predchádzajúce účtovné<br>obdobie<br>5 |
|----------------|---|----------------------|----------------------------|--|
| A.V.           | Ostatné fondy zo zisku r. 91 + r. 92  | 90                   |                            |  |
| A.V.1.         | Štatutárne fondy (423, 42X)   | 91                   |                            |  |
| 2.             | Ostatné fondy (427, 42X)  | 92                   |                            |  |
| A.VI.          | Oceňovacie rozdiely z precenenia súčet (r. 94 až r. 96)   | 93                   |                            |  |
| A.VI.1         | Oceňovacie rozdiely z precenenia majetku a záväzkov (+/- 414)   | 94                   |                            |  |
| 2.             | Oceňovacie rozdiely z kapitálových účasť ( +/- 415)   | 95                   |                            |  |
| 3.             | Oceňovacie rozdiely z precenenia pri zlúčení, splnutí a rozdelení (+/- 416)   | 96                   |                            |  |
| A.VII.         | Výsledok hospodárenia minulých rokov r. 98 + r. 99  | 97                   |                            |  |
| A.VII.1.       | Nerozdelený zisk minulých rokov (428)   | 98                   |                            |  |
| 2.             | Neuhrazená strata minulých rokov (-/429)  | 99                   |                            |  |
| A.VIII.        | Výsledok hospodárenia za účtovné obdobie po zdanení +/- r. 01 - (r. 81 + r. 85 + r. 86 + r. 87 + r. 90 + r. 93 + r. 97 + r. 101 + r. 141) | 100                  | 1 7 8 3 7 5                | 1 9 4 7 2 3  |
| B.             | Záväzky (r. 102 + r. 118 + r. 121 + r. 122 + r. 136 + r. 139 + r. 140)  | 101                  | 1 0 8 6 9 0 7              | 9 4 0 9 8 3  |
| B.I.           | Dlhodobé záväzky súčet (r. 103 + r. 107 až r. 117)  | 102                  | 1 8 0 8                    | 1 2 9  |
| B.I.1.         | Dlhodobé záväzky z obchodného styku súčet (r. 104 až r. 106)  | 103                  |                            |  |
| 1.a.           | Záväzky z obchodného styku voči prepojeným účtovným jednotkám (321A, 475A, 476A)  | 104                  |                            |  |
| 1.b.           | Záväzky z obchodného styku v rámci podielovej účasti okrem záväzkov voči prepojeným účtovným jednotkám (321A, 475A, 476A)                 | 105                  |                            |  |
| 1.c.           | Ostatné záväzky z obchodného styku (321A, 475A, 476A)   | 106                  |                            |  |
| 2.             | Čistá hodnota zákazky (316A)  | 107                  |                            |  |
| 3.             | Ostatné záväzky voči prepojeným účtovným jednotkám (471A, 47XA)   | 108                  |                            |  |
| 4.             | Ostatné záväzky v rámci podielovej účasti okrem záväzkov voči prepojeným účtovným jednotkám (471A, 47XA)                                  | 109                  |                            |  |
| 5.             | Ostatné dlhodobé záväzky (479A, 47XA)   | 110                  |                            |  |
| 6.             | Dlhodobé prijaté preddavky (475A)   | 111                  |                            |  |
| 7.             | Dlhodobé zmenky na úhradu (478A)  | 112                  |                            |  |
| 8.             | Vydané dlhopisy (473A/-255A)  | 113                  |                            |  |
| 9.             | Záväzky zo sociálneho fondu (472)   | 114                  | 1 8 0 8                    | 1 2 9  |
| 10.            | Iné dlhodobé záväzky (336A, 372A, 474A, 47XA)   | 115                  |                            |  |
| 11.            | Dlhodobé záväzky z derivátových operácií (373A, 377A)   | 116                  |                            |  |
| 12.            | Odložený daňový záväzok (481A)  | 117                  |                            |  |

Súvaha (Úč  
POD 1-01)

DIČ 2 1 2 1 2 4 4 3 7 8

IČO 5 2 9 0 1 3 6 0



| Označenie<br>a | STRANA PASÍV<br>b   | Číslo<br>riadku<br>c. | Bežné účtovné obdobie<br>4 | Bezprostredne predchádzajúce účtovné<br>obdobie<br>5 |
|----------------|---|-----------------------|----------------------------|--|
| B.II.          | Dlhodobé rezervy r. 119 + r. 120  | 118                   |                            |  |
| B.II.1.        | Zákonné rezervy (451A)  | 119                   |                            |  |
|                | 2. Ostatné rezervy (459A, 45XA)   | 120                   |                            |  |
| B.III.         | Dlhodobé bankové úvery (461A, 46XA)   | 121                   |                            |  |
| B.IV.          | Krátkodobé záväzky súčet (r. 123 + r. 127 až r. 135)  | 122                   | 1 0 1 1 1 6 1              | 8 6 1 4 6 2  |
| B.IV.1         | Záväzky z obchodného styku súčet (r. 124 až r. 126)   | 123                   | 8 7 1 6 4 9                | 6 5 2 5 1 2  |
| 1.a.           | Záväzky z obchodného styku voči prepojeným účtovným jednotkám (321A, 322A, 324A, 325A, 326A, 32XA, 475A, 476A, 478A, 47XA)  | 124                   | 7 6 9 5 3 6                | 5 7 3 2 4 4  |
| 1.b.           | Záväzky z obchodného styku v rámci podielovej účasti okrem záväzkov voči prepojeným účtovným jednotkám (321A, 322A, 324A, 325A, 326A, 32XA, 475A, 476A, 478A, 47XA) | 125                   |                            |  |
| 1.c.           | Ostatné záväzky z obchodného styku (321A, 322A, 324A, 325A, 326A, 32XA, 475A, 476A, 478A, 47XA)   | 126                   | 1 0 2 1 1 3                | 7 9 2 6 8  |
|                | 2. Čistá hodnota zákazky (316A)   | 127                   |                            |  |
|                | 3. Ostatné záväzky voči prepojeným účtovným jednotkám (361A, 36XA, 471A, 47XA)  | 128                   |                            |  |
|                | 4. Ostatné záväzky v rámci podielovej účasti okrem záväzkov voči prepojeným účtovným jednotkám (361A, 36XA, 471A, 47XA)   | 129                   |                            |  |
|                | 5. Záväzky voči spoločníkom a združeniu (364, 365, 366, 367, 368, 398A, 478A, 479A)   | 130                   |                            |  |
|                | 6. Záväzky voči zamestnancom (331, 333, 33X, 479A)  | 131                   | 2 5 6 8 6                  | 2 4 4 8 8  |
|                | 7. Záväzky zo sociálneho poistenia (336A)   | 132                   | 2 0 2 8 3                  | 1 5 5 2 2  |
|                | 8. Daňové záväzky a dotácie (341, 342, 343, 345, 346, 347, 34X)   | 133                   | 8 4 0 0 4                  | 1 6 8 9 4 0  |
|                | 9. Záväzky z derivátových operácií (373A, 377A)   | 134                   |                            |  |
|                | 10. Iné záväzky (372A, 379A, 474A, 475A, 479A, 47XA)  | 135                   | 9 5 3 9                    |  |
| B.V.           | Krátkodobé rezervy r. 137 + r. 138  | 136                   | 7 3 9 3 8                  | 7 9 3 9 2  |
| B.V.1.         | Zákonné rezervy (323A, 451A)  | 137                   | 4 5 5 3 0                  | 3 4 5 8 4  |
|                | 2. Ostatné rezervy (323A, 32X, 459A, 45XA)  | 138                   | 2 8 4 0 8                  | 4 4 8 0 8  |
| B.VI.          | Bežné bankové úvery (221A, 231, 232, 23X, 461A, 46XA)   | 139                   |                            |  |
| B.VII.         | Krátkodobé finančné výpomoci (241, 249, 24X, 473A, I-255A)  | 140                   |                            |  |
| C.             | Časové rozlíšenie súčet (r. 142 až r. 145)  | 141                   |                            |  |
| C.1.           | Výdavky budúcich období dlhodobé (383A)   | 142                   |                            |  |
|                | 2. Výdavky budúcich období krátkodobé (383A)  | 143                   |                            |  |
|                | 3. Výnosy budúcich období dlhodobé (384A)   | 144                   |                            |  |
|                | 4. Výnosy budúcich období krátkodobé (384A)   | 145                   |                            |  |

Výkaz ziskov a  
strát Úč POD  
2 - 01

DIČ 2 1 2 1 2 4 4 3 7 8

IČO 5 2 9 0 1 3 6 0



| Ozna-<br>čenie<br>a. | Text<br>b.   | Číslo<br>riadku<br>c. | Skutočnosť            |   |
|----------------------|--|-----------------------|-----------------------|---|
|                      |  |                       | Bežné účtovné obdobie | Bezprostredne predchádzajúce účtovné<br>obdobie |
|                      |  |                       | 1                     | 2   |
| .                    | Čistý obrat (časť účt. tr. 6 podľa zákona)   | 01                    | 8 0 3 9 2 7 7         | 3 2 6 0 7 9 2                                   |
| **                   | Výnosy z hospodárskej činnosti spolu súčet (r. 03 až r. 09)  | 02                    | 8 1 9 2 6 7 2         | 3 2 9 5 6 7 7                                   |
| I.                   | Tržby z predaja tovaru (604, 607)  | 03                    | 8 0 3 9 2 7 7         | 3 2 6 0 7 9 2                                   |
| II.                  | Tržby z predaja vlastných výrobkov (601)   | 04                    |                       |   |
| III.                 | Tržby z predaja služieb (602, 606)   | 05                    | 3 0                   |   |
| IV.                  | Zmeny stavu vnútroorganizačných zásob (+/-<br>účtová skupina 61)   | 06                    |                       |   |
| V.                   | Aktivácia (účtová skupina 62)  | 07                    |                       |   |
| VI.                  | Tržby z predaja dlhodobého nehmotného majetku,<br>dlhodobého hmotného majetku a materiálu (641, 642)                       | 08                    | 1 5 3 2 3 9           | 3 4 7 8 2                                       |
| VII.                 | Ostatné výnosy z hospodárskej činnosti (644, 645,<br>646, 648, 655, 657)   | 09                    | 1 2 6                 | 1 0 3   |
| **                   | Náklady na hospodársku činnosť spolu (r. 11 + r.<br>12 + r. 13 + r. 14 + r. 15 + r. 20 + r. 21 + r. 24 + r. 25 +<br>r. 26) | 10                    | 7 9 6 2 1 2 1         | 3 0 3 7 3 2 1                                   |
| A.                   | Náklady vynaložené na obstaranie predaného<br>tovaru (504, 507)  | 11                    | 4 8 3 4 9 4 4         | 1 9 7 5 5 3 0                                   |
| B.                   | Spotreba materiálu, energie a ostatných<br>neskladovateľných dodávok (501, 502, 503)                                       | 12                    | 6 2 9 2 6             | 3 4 3 0 1                                       |
| C.                   | Opravné položky k zásobám (+/-) (505)  | 13                    | - 2 1 9 4             | 7 1 7 5   |
| D.                   | Služby (účtová skupina 51)   | 14                    | 2 2 4 1 2 7 1         | 6 9 6 3 0 2                                     |
| E.                   | Osobné náklady súčet (r. 16 až r. 19)  | 15                    | 5 9 3 0 3 0           | 2 6 5 6 6 2                                     |
| E.1.                 | Mzdové náklady (521, 522)  | 16                    | 4 3 9 2 1 2           | 1 9 1 9 2 2                                     |
| 2.                   | Odmeny členom orgánov spoločnosti a družstva<br>(523)  | 17                    |                       |   |
| 3.                   | Náklady na sociálne poistenie (524, 525, 526)  | 18                    | 1 3 9 9 7 7           | 6 4 9 1 2                                       |
| 4.                   | Sociálne náklady (527, 528)  | 19                    | 1 3 8 4 1             | 8 8 2 8   |
| F.                   | Dane a poplatky (účtová skupina 53)  | 20                    | 5 0 3                 | 3 7 3   |
| G.                   | Odpisy a opravné položky k dlhodobému nehmotnému<br>majetku a dlhodobému hmotnému majetku (r. 22 + r. 23)                  | 21                    | 1 6 1 9               | 5 3 4   |
| G.1.                 | Odpisy dlhodobého nehmotného majetku a<br>dlhodobého hmotného majetku (551)  | 22                    | 1 6 1 9               | 5 3 4   |
| 2.                   | Opravné položky k dlhodobému nehmotnému majetku<br>a dlhodobému hmotnému majetku (+/-) (553)                               | 23                    |                       |   |
| H.                   | Zostatková cena predaného dlhodobého majetku a<br>predaného materiálu (541, 542)   | 24                    | 1 6 4 6 0 3           | 3 7 2 7 1                                       |
| I.                   | Opravné položky k pohľadávkam (+/-) (547)  | 25                    |                       |   |
| J.                   | Ostatné náklady na hospodársku činnosť (543,<br>544, 545, 546, 548, 549, 555, 557)   | 26                    | 6 5 4 1 9             | 2 0 1 7 3                                       |
| ***                  | Výsledok hospodárenia z hospodárskej<br>činnosti (+/-) (r. 02 - r. 10)   | 27                    | 2 3 0 5 5 1           | 2 5 8 3 5 6                                     |

Výkaz ziskov a  
strát Úč POD  
2-01

DIČ 2 1 2 1 2 4 4 3 7 8

IČO 5 2 9 0 1 3 6 0



| Ozna-<br>čenie<br>a | Text<br>b   | Číslo<br>riadku<br>c | Skutočnosť            |   |
|---------------------|---|----------------------|-----------------------|---|
|                     |   |                      | Bežné účtovné obdobie | Bezprostredne predchádzajúce účtovné<br>obdobie |
|                     |   |                      | 1                     | 2   |
| *                   | Pridaná hodnota (r. 03 + r. 04 + r. 05 + r. 06 + r. 07) - (r. 11 + r. 12 + r. 13 + r. 14)                         | 28                   | 9 0 2 3 6 0           | 5 4 7 4 8 4                                     |
| **                  | Výnosy z finančnej činnosti spolu (r. 30 + r. 31 + r. 35 + r. 39 + r. 42 + r. 43 + r. 44)                         | 29                   |                       |   |
| VIII.               | Tržby z predaja cenných papierov a podielov (661)   | 30                   |                       |   |
| IX.                 | Výnosy z dlhodobého finančného majetku súčet (r. 32 až r. 34)   | 31                   |                       |   |
| IX.1.               | Výnosy z cenných papierov a podielov od prepojených účtovných jednotiek (665A)                                    | 32                   |                       |   |
| 2.                  | Výnosy z cenných papierov a podielov v podielovej účasti okrem výnosov prepojených účtovných jednotiek (665A)     | 33                   |                       |   |
| 3.                  | Ostatné výnosy z cenných papierov a podielov (665A)   | 34                   |                       |   |
| X.                  | Výnosy z krátkodobého finančného majetku súčet (r. 36 až r. 38)   | 35                   |                       |   |
| X.1.                | Výnosy z krátkodobého finančného majetku od prepojených účtovných jednotiek (666A)                                | 36                   |                       |   |
| 2.                  | Výnosy z krátkodobého finančného majetku v podielovej účasti okrem výnosov prepojených účtovných jednotiek (666A) | 37                   |                       |   |
| 3.                  | Ostatné výnosy z krátkodobého finančného majetku (666A)   | 38                   |                       |   |
| XI.                 | Výnosové úroky (r. 40 + r. 41)  | 39                   |                       |   |
| XI.1.               | Výnosové úroky od prepojených účtovných jednotiek (662A)  | 40                   |                       |   |
| 2.                  | Ostatné výnosové úroky (662A)   | 41                   |                       |   |
| XII.                | Kurzové zisky (663)   | 42                   |                       |   |
| XIII.               | Výnosy z precenenia cenných papierov a výnosy z derivátových operácií (664, 667)                                  | 43                   |                       |   |
| XIV.                | Ostatné výnosy z finančnej činnosti (668)   | 44                   |                       |   |
| **                  | Náklady na finančnú činnosť spolu (r. 46 + r. 47 + r. 48 + r. 49 + r. 52 + r. 53 + r. 54)                         | 45                   | 1 5 2 8               | 6 0 7   |
| K.                  | Predané cenné papiere a podiely (561)   | 46                   |                       |   |
| L.                  | Náklady na krátkodobý finančný majetok (566)  | 47                   |                       |   |
| M.                  | Opravné položky k finančnému majetku (+/-) (565)  | 48                   |                       |   |
| N.                  | Nákladové úroky (r. 50 + r. 51)   | 49                   |                       |   |
| N.1.                | Nákladové úroky pre prepojené účtovné jednotky (562A)   | 50                   |                       |   |
| 2.                  | Ostatné nákladové úroky (562A)  | 51                   |                       |   |
| O.                  | Kurzové straty (563)  | 52                   | 5 0 6                 | 1 5 9   |
| P.                  | Náklady na precenenie cenných papierov a náklady na derivátové operácie (564, 567)                                | 53                   |                       |   |
| Q.                  | Ostatné náklady na finančnú činnosť (568, 569)  | 54                   | 1 0 2 2               | 4 4 8   |

Výkaz ziskov a  
strát Úč POD  
2 - 01

DIČ 2 1 2 1 2 4 4 3 7 8

IČO 5 2 9 0 1 3 6 0



| Ozna-<br>čenie<br>a | Text<br>b  | Číslo<br>riadku<br>c | Skutočnosť            |   |
|---------------------|--|----------------------|-----------------------|---|
|                     |  |                      | Bežné účtovné obdobie | Bezprostredne predchádzajúce účtovné<br>obdobie |
|                     |  |                      | 1                     | 2   |
| ...                 | Výsledok hospodárenia z finančnej<br>činnosti (+/-) (r. 29 - r. 45)                  | 55                   | - 1 5 2 8             | - 6 0 7   |
| ....                | Výsledok hospodárenia za účtovné obdobie<br>pred zdanením (+/-) (r. 27 + r. 55)      | 56                   | 2 2 9 0 2 3           | 2 5 7 7 4 9                                     |
| R.                  | Daň z príjmov (r. 58 + r. 59)  | 57                   | 5 0 6 4 8             | 6 3 0 2 6                                       |
| R.1.                | Daň z príjmov splatná (591, 595)   | 58                   | 2 9 4 0 1             | 1 0 2 5 9 9                                     |
| 2.                  | Daň z príjmov odložená (+/-) (592)   | 59                   | 2 1 2 4 7             | - 3 9 5 7 3                                     |
| S.                  | Prevod podielov na výsledku hospodárenia<br>spoločníkom (+/- 596)                    | 60                   |                       |   |
| ...                 | Výsledok hospodárenia za účtovné obdobie<br>po zdanení (+/-) (r. 56 - r. 57 - r. 60) | 61                   | 1 7 8 3 7 5           | 1 9 4 7 2 3                                     |

Poznámky Úč POD 3 - 01

IČO 

|   |   |   |   |   |   |   |   |
|---|---|---|---|---|---|---|---|
| 5 | 2 | 9 | 0 | 1 | 3 | 6 | 0 |
|---|---|---|---|---|---|---|---|

DIČ

|   |   |   |   |   |   |   |   |   |   |
|---|---|---|---|---|---|---|---|---|---|
| 2 | 1 | 2 | 1 | 2 | 4 | 4 | 3 | 7 | 8 |
|---|---|---|---|---|---|---|---|---|---|

**A. VŠEOBECNÉ INFORMÁCIE****1. Obchodné meno a sídlo spoločnosti:**

Chipita Slovakia Trading, s r. o.  
Štefánikova 43  
811 04 Bratislava

Dátum založenia: 15. január 2020

Dátum zápisu do obchodného registra: 8. máj 2020

Spoločnosť je zapísaná v Obchodnom registri Okresného súdu Bratislava I v Bratislave, oddiel Sro, vložka 144852/B.

**Hlavnými činnosťami Spoločnosti sú:**

- kúpa tovaru za účelom jeho predaja konečnému spotrebiteľovi (maloobchod) alebo iným prevádzkovateľom živnosti (veľkoobchod)
- prenájom nehnuteľností s poskytovaním iných než základných služieb spojených s prenájomom

**2. Dátum schválenia účtovnej zvierky za predchádzajúce účtovné obdobie**

Účtovná zvierka Spoločnosti k 31. decembru 2020, za predchádzajúce účtovné obdobie, bola schválená prijatím rozhodnutia spoločníkov mimo valného zhromaždenia 24. júna 2021.

**3. Právny dôvod na zostavenie účtovnej zvierky**

Účtovná zvierka Spoločnosti k 31. decembru 2021 je zostavená ako mimoriadna účtovná zvierka podľa § 17 ods. 6 zákona NR SR č. 431/2002 Z. z. o účtovníctve (ďalej „zákon o účtovníctve“) za účtovné obdobie od 1. januára 2021 do 31. decembra 2021 podľa slovenských právnych predpisov, a to zákona o účtovníctve a postupov účtovania pre podnikateľov. Keďže dátum, ku ktorému je zostavená táto mimoriadna účtovná zvierka, je totožný s dňom riadnej účtovnej zvierky, zostavená účtovná zvierka sa považuje aj za riadnu účtovnú zvierku.

Účtovná zvierka Spoločnosti za predchádzajúce účtovné obdobie bola zostavená za skrátené obdobie a to od 8. mája 2020 do 31. decembra 2020 a preto údaje za predchádzajúce obdobie nie sú porovnateľné.

**4. Informácie o konsolidovanom celku**

Vlastníkom Spoločnosti k 31. decembru 2021 sú CHIPITA SLOVAKIA (CY) LIMITED, Bouboulinas 11, Nicosia 1060, Cyprus a Chipita Participations Limited, Bouboulinas 11, Nicosia 1060, Cyprus. Spoločnosť nemá dcérske spoločnosti.

Za všetky skupiny podnikov v konsolidovanom celku zostavuje konsolidovanú účtovnú zvierku spoločnosť Chipita GLOBAL S.A.. Konsolidovaná účtovná zvierka spoločnosti Chipita GLOBAL S.A. je sprístupnená v jej sídle v Athinon-Lamias National Rd, Atény, Grécko.

**5. Počet zamestnancov**

Priemerný prepočítaný počet zamestnancov Spoločnosti v účtovnom období 2021 bol 12. (z toho 2 vedúci zamestnanci).

**6. Schválenie audítora**

Na základe Rozhodnutia spoločníkov mimo valného zhromaždenia zo dňa 5. novembra 2021 bola ako audítora na overenie účtovnej zvierky schválená spoločnosť Deloitte Audit s.r.o.

Poznámky Úč POD 3 - 01

IČO 5 2 9 0 1 3 6 0

DIČ

2 1 2 1 2 4 4 3 7 8

**B. INFORMÁCIE O ORGÁNOCH ÚČTOVNEJ JEDNOTKY**

Konatelia k 31. decembru 2021:            Ing. Antonín Fiala  
    Georgios Argyropoulos  
    Antonios Pouftis  
    Gabriela Kokuľa Mravcová  
    Spyros Theodoropoulos

Členom štatutárneho ani iného orgánu Spoločnosti neboli pokytnuté žiadne záruky, iné zabezpečenia, ani pôžičky.

**C. INFORMÁCIE O SPOLOČNÍKOCH ÚČTOVNEJ JEDNOTKY**

Štruktúra spoločníkov k 31. decembru 2021:

|                                | Podiel na základnom imaní |               | Hlasovacie práva |
|--------------------------------|---------------------------|---------------|------------------|
|                                | EUR                       | %             | %                |
| CHIPITA SLOVAKIA (CY) LIMITED  | 99 250                    | 99,25         | 99,25            |
| Chipita Participations Limited | 750                       | 0,75          | 0,75             |
| <b>Spolu</b>                   | <b>100 000</b>            | <b>100,00</b> | <b>100,00</b>    |

Základné imanie je k 31. decembru 2021 splatené vo výške 100 000 EUR.

**D. INFORMÁCIE O PRIJATÝCH POSTUPOCH****1. Východiská pre zostavenie účtovnej závierky**

Účtovná závierka Spoločnosti za rok 2021 bola zostavená za predpokladu jej zrušenia bez likvidácie zlúčením so spoločnosťou Mondelez Slovakia s.r.o. k rozhodnému dňu 1. januáru 2022, na základe Zmluvy o zlúčení zo dňa 3. júna 2022, v súlade so zákonom o účtovníctve platným v Slovenskej republike a nadväzujúcimi postupmi účtovania. Deň právnych účinkov zlúčenia nastane podľa práva Slovenskej republiky dňom zápisu Zlúčenia do obchodného registra. Účtovná závierka teda nebola zostavená na základe predpokladu nepretržitého pokračovania v činnosti. Táto účtovná závierka zohľadňuje predpokladanú realizovateľnú hodnotu majetku a záväzkov súvisiacich s ukončením činnosti, ako sa úvadža v príslušných častiach poznámok nižšie.

**2. Účtovné metódy a všeobecné účtovné zásady**

Účtovné metódy a všeobecné účtovné zásady boli účtovnou jednotkou konzistentne aplikované v rámci platného zákona o účtovníctve.

Z dôvodu zrušenia Spoločnosti k 3.6.2022 a jej následným zlúčením, pričom rozhodným dňom z hľadiska účtovníctva v súlade s § 3 zákona č. 431/2002 Z. z. o účtovníctve v znení neskorších predpisov a v súlade s § 69 ods. 6 písm. d) Obchodného zákonníka je 01.01.2022, Spoločnosť na základe § 27 Zákona o účtovníctve pristúpila k posúdeniu ocenenia hodnoty majetku a záväzkov k 31.12.2021.

Majetok a záväzky k 31. decembru 2021 sú ocenené v reálnej hodnote podľa § 27 ods. 1 písm. c zákona č. 431/2002 Z. z. o účtovníctve v znení neskorších predpisov. Spoločnosť neidentifikovala žiadne rozdiely medzi reálnou hodnotou majetku a záväzkov prezentovaných v tejto mimoriadnej účtovnej závierke a hodnotou majetku a záväzkov pred precenením, t.j. ich účtovnej hodnoty. V dôsledku toho Spoločnosť ako zanikajúca účtovná jednotka z titulu zlúčenia s nástupníckou spoločnosťou Mondelez Slovakia s.r.o. neúčtovala oceňovacie rozdiely z precenenia pri zlúčení.

Poznámky Úč POD 3 - 01

IČO 

|   |   |   |   |   |   |   |   |
|---|---|---|---|---|---|---|---|
| 5 | 2 | 9 | 0 | 1 | 3 | 6 | 0 |
|---|---|---|---|---|---|---|---|

DIČ

|   |   |   |   |   |   |   |   |   |   |
|---|---|---|---|---|---|---|---|---|---|
| 2 | 1 | 2 | 1 | 2 | 4 | 4 | 3 | 7 | 8 |
|---|---|---|---|---|---|---|---|---|---|

**3. Spôsoby oceňovania jednotlivých zložiek majetku a záväzkov:**

- **nakupovaný dlhodobý nehmotný majetok a dlhodobý hmotný majetok** obstarávacou cenou, ktorá zahŕňa cenu obstarania a náklady súvisiace s obstaraním (prepravu, inštalácia, montáž a pod.) V roku 2021 nebol obstaraný hmotný majetok vlastnou činnosťou. Blížšie k oceňovaniu a účtovaniu dlhodobého majetku pozri bod D. 4) .
- **nakupované zásoby** sa oceňujú obstarávacou cenou, ktorá zahŕňa cenu obstarania a náklady súvisiace s obstaraním (prepravu, poistné, provízie, clo a pod.). Náklady súvisiace s obstaraním sa pri prijíme na sklad účtujú ako nakupované zásoby a oceňujú sa obstarávacou cenou, ktorá zahŕňa cenu obstarania a náklady súvisiace s obstaraním (preprava, provízie, poistné, clo a pod.) Náklady súvisiace s obstaraním sa pri prijíme na sklad rozpočítavajú s cenou obstarania na jednotku obstaranej zásoby. Pri vyskladnení sa zásoby oceňujú váženým aritmetickým priemerom z obstarávacích cien. Spoločnosť k 31.12.2021 posúdila hodnotu zásob na sklade a na zásoby blížiac sa krátkej záruke vytvorila opravnú položku na účte 196 vo výške 4.981,13 Eur.

Drobný hmotný majetok v obstarávacej cene do 500 Eur s dobou užívania dlhšou ako jeden rok považuje spoločnosť za zásoby. Drobný hmotný majetok, technické zhodnotenie dlhodobého majetku do 1700 Eur a režimový materiál účtuje spoločnosť priamo do nákladov pri jeho obstaraní na účet 501. Ku dňu, ku ktorému sa zostavuje účtovná zvierka, sa nakupované zásoby oceňujú obstarávacou cenou alebo čistou realizačnou cenou, a to tou, ktorá z nich je nižšia. Čistá realizačná hodnota je predpokladaná predajná cena znížená o predpokladané náklady na ich dokončenie a o predpokladané náklady súvisiace s ich predajom. Zníženie hodnoty zásob sa upravuje vytvorením opravnej položky.

- **pohľadávky** sa pri ich vzniku oceňujú ich menovitou hodnotou. Postúpené pohľadávky sa oceňujú obstarávacou cenou vrátane nákladov súvisiacich s obstaraním. Toto ocenenie sa znižuje o pochybné a nevyužiteľné pohľadávky (opravné položky k pohľadávkam). Spoločnosť k 31.12.2021 posúdila výšku otvorených pohľadávok a usúdila, že k 31.12.2021 nemá žiadne pohľadávky, ku ktorým je potrebné tvoriť opravnú položku.
- **peňažné prostriedky a ceniny** sa oceňujú ich menovitou hodnotou. Zníženie ich hodnoty sa vyjadruje opravnou položkou.
- **časové rozlíšenie na strane aktív** sa oceňuje menovitou hodnotou, náklady budúcich období a príjmy budúcich období sa vykazujú vo výške, ktorá je potrebná na dodržanie zásady vecnej a časovej súvislosti s účtovným obdobím.
- **rezervy** sú záväzky s neurčitým časovým vymedzením alebo výškou, tvoria sa na krytie známych rizík alebo strát z podnikania. Oceňujú sa v očakávanej výške záväzku.
- **záväzky** pri ich vzniku sa oceňujú menovitou hodnotou. Záväzky pri ich prevzatí sa oceňujú obstarávacou cenou. Ak sa pri inventarizácii zistí, že suma záväzkov je iná ako ich výška v účtovníctve, uvedú sa záväzky v účtovníctve a v účtovnej zavierke v tomto zistenom ocenení.
- **časové rozlíšenie na strane pasív** sa oceňuje menovitou hodnotou, výdavky budúcich období a výnosy budúcich období sa vykazujú vo výške, ktorá je potrebná na dodržanie zásady vecnej a časovej súvislosti s účtovným obdobím.
- Účtovná jednotka účtuje o **splatnej dani z príjmov** vypočítanej zo základu dane z príjmov a sadzby ustanovenej zákonom o daniach z príjmov (21%). Účtovná jednotka účtuje aj o **odloženej dani z príjmov**. Odložené dane sa vzťahujú na:
  - a) dočasné rozdiely medzi účtovnou hodnotou majetku a účtovnou hodnotou záväzkov vykázanou v súvahe a ich daňovou základňou,
  - b) možnosť previesť nevyužitú daňovú odpočty a iné daňové nároky do budúcich období.
 Pri výpočte odloženej dane bola použitá sadzba dane z príjmov 21% platná pre rok 2021.
- **majetok a záväzky vyjadrené v cudzej mene** sa prepočítavajú na menu Euro referenčným výmenným kurzom určeným a vyhláseným Európskou centrálnou bankou alebo Národnou bankou Slovenska v deň predchádzajúci dňu uskutočnenia účtovného prípadu. Majetok a záväzky vyjadrené v cudzej mene (okrem prijatých a poskytnutých preddavkov) sa ku dňu, ku ktorému sa zostavuje účtovná zvierka, prepočítavajú na menu Euro referenčným výmenným kurzom určeným a vyhláseným Európskou centrálnou bankou alebo Národnou bankou Slovenska v deň, ku ktorému sa zostavuje účtovná zvierka, a účtujú sa s vplyvom na výsledok hospodárenia. Kurzové rozdiely sa účtujú s vplyvom na výsledok hospodárenia. Prijaté a poskytnuté preddavky v cudzej mene sa prepočítavajú na menu Euro referenčným výmenným kurzom určeným a vyhláseným Európskou centrálnou bankou alebo Národnou bankou Slovenska v deň predchádzajúci dňu uskutočnenia účtovného prípadu. Ku dňu, ku ktorému sa zostavuje účtovná zvierka, sa už neprepočítavajú. Pri nákupe a predaji cudzej meny sa používa kurz, za ktorý bola cudzia mena nakúpená, resp. predaná, t.j. kurz komerčnej banky
- **výnosy** - tržby za vlastné výkony a tovar neobsahujú daň z pridanej hodnoty. Sú tiež znížené o zľavy a zrážky (rabaty, bonusy, skontá, dobropisy a pod.), bez ohľadu na to, či zákazník mal vopred na zľavu nárok, alebo či ide o dodatočne uznanú zľavu.

Poznámky Úč POD 3 - 01

IČO 5 2 9 0 1 3 6 0

DIČ

2 1 2 1 2 4 4 3 7 8

**4. Spôsob zostavenia odpisového plánu pre dlhodobý majetok a metódy odpisovania**

Odpisový plán bol zostavený internou smernicou. Odpisy dlhodobého nehmotného majetku a hmotného majetku sú stanovené vychádzajúc z predpokladanej doby jeho používania a predpokladaného priebehu jeho opotrebenia. Odpisovať sa začína mesiacom, v ktorom bol majetok uvedený do používania.

Dlhodobý hmotný majetok sa odpisuje rovnomerne a to nábytok sadzbou 20%, výpočtová technika sadzbou 30%. U tohto majetku nie sú účtovné odpisy zhodné s daňovými odpismi. Daňovo sa tento majetok odpisuje rovnomerne v odpisových skupinách 1 a 2, t.j. v sadzbách 25 % a 16,66% v súlade so zákonom o daniach z príjmov.

Drobný hmotný majetok, ktorého ocenenie je nižšie ako 500 Eur a doba užitia dlhšia ako jeden rok, nepovažovala spoločnosť za dlhodobý majetok. Drobný hmotný majetok, ktorého ocenenie je od 500 do 1700 Eur a doba užitia dlhšia ako jeden rok, spoločnosť považuje za dlhodobý majetok. Tento majetok sa odpisuje rovnomerne sadzbou 20% s výnimkou výpočtovej techniky, ktorá sa odpisuje sadzbou 30%. Daňové a účtovné odpisy sa u drobného dlhodobého majetku rovnajú.

Dlhodobý nehmotný majetok (softvér) sa odpisuje rovnomerne vo výške 20%. Odpisovať sa začína v mesiaci, v ktorom bol majetok uvedený do užívania. Daňové a účtovné odpisy sa rovnajú.

Drobný nehmotný majetok, ktorého obstarávací cena je 2 400 Eur a nižšia a doba užitia dlhšia ako jeden rok, nepovažovala spoločnosť za dlhodobý majetok, považuje ho za náklad a účtuje sa na účet 518 – Ostatné služby. Pozemky sa neodpisujú.

**5. Informácie o účtovaní významných opráv chýb minulých účtovných období v bežnom účtovnom období.**

V roku 2021 Spoločnosť neúčtovala o oprave významných chýb minulých období.

**E. INFORMÁCIE, KTORÉ VYSVETLUJÚ A DOPLŇAJÚ SÚVAHU A VÝKAZ ZISKOV A STRÁT****1. Závázky**

Závázky podľa zostatkovej doby splatnosti sú nasledovné

|  | 31. 12.<br>2021 | 31. 12.<br>2020 |
|--|-----------------|-----------------|
|  | EUR             | EUR             |
| Závázky so zostatkovou dobou splatnosti jeden rok až päť rokov | 1 808           | 129             |
| Závázky so zostatkovou dobou splatnosti nad päť rokov          | <u>1 808</u>    | <u>129</u>      |

Poznámky Úč POD 3 - 01

IČO 

|   |   |   |   |   |   |   |   |
|---|---|---|---|---|---|---|---|
| 5 | 2 | 9 | 0 | 1 | 3 | 6 | 0 |
|---|---|---|---|---|---|---|---|

DIČ

|   |   |   |   |   |   |   |   |   |   |
|---|---|---|---|---|---|---|---|---|---|
| 2 | 1 | 2 | 1 | 2 | 4 | 4 | 3 | 7 | 8 |
|---|---|---|---|---|---|---|---|---|---|

**F. INFORMÁCIE O INÝCH AKTÍVACH A INÝCH PASÍVACH****a) Opis a hodnota podmienených záväzkov**

Vzhľadom na to, že mnohé oblasti slovenského daňového práva doteraz neboli dostatočne overené praxou, existuje neistota v tom, ako ich budú daňové orgány aplikovať. Mieru tejto neistoty nie je možné kvantifikovať a zanikne až potom, keď budú k dispozícii právne precedensy, prípadne oficiálne interpretácie príslušných orgánov. Vedenie Spoločnosti si nie je vedomé žiadnych okolností, v dôsledku ktorých by jej vznikol významný náklad.

**b) Ostatné finančné povinnosti**

Spoločnosť má v nájme administratívne priestory od tretej osoby. Nájomné za administratívne priestory od 1.1.2021 do 31.12.2021 bolo 24 072 Eur.

Konateľ spoločnosti má v nájme byt od tretej osoby. Konateľovi bol na základe pracovnej zmluvy vyplatený príspevok na nájom v netto hodnote 13 200 Eur.

Spoločnosť v roku 2021 pokračovala v nájme (operatívny prenájom) 6 automobilov od tretej osoby, pričom tri nájmy, ktoré boli ukončené počas roku 2021 boli nahradené tromi novými nájmi. Dve autá sú prenájaté do roku 2022, dve autá sú prenájaté do roku 2024 a dve do roku 2025.

Nájomné za operatívny prenájom áut od 1.1.2021 do 31.12.2021 predstavuje 41 643 Eur.

**G. INFORMÁCIE O SKUTOČNOSTIACH, KTORÉ NASTALI PO DNI, KU KTORÉMU SA ZOSTAVUJE ÚČTOVNÁ ZÁVIERKA, DO DŇA ZOSTAVENIA ÚČTOVNEJ ZÁVIERKY**

Po 31. decembri 2021 nastali tieto udalosti majúce významný vplyv na verné zobrazenie skutočností, ktoré sú predmetom účtovníctva:

**1. Zrušenie spoločnosti bez likvidácie**

V máji 2021 došlo k uzavretiu dohody o odkúpení skupiny CHIPITA spoločnosťou MONDELEZ.

K 28.1.2022 boli do obchodného registra SR zapísaní noví spoločníci: **Mondelez Slovakia s.r.o.** (výška splateného vkladu 99 250 EUR) a **Mondelez Slovakia Intellectual Property s.r.o.** (výška splateného vkladu 750 EUR). V rovnaký dátum boli odvolaní traja grécki konatelia a boli nahradení novými konateľmi: Martin Hric, Anna Evans a Slavomír Pudíš.

V zmysle Zmluvy o zlúčení, zo dňa 3. júna 2022, sa spoločnosť Chipita Slovakia Trading, s. r. o. na základe rozhodnutia valného zhromaždenia zrušuje bez likvidácie ku dňu 3. júna 2022 a je teda zanikajúcou spoločnosťou a spoločnosť Mondelez Slovakia s. r. o. je nástupníckou spoločnosťou. Ako rozhodný deň pre účtovníctvo je stanovený 1. január 2022. Je to deň, od ktorého sa úkony zanikajúcej spoločnosti považujú z hľadiska účtovníctva a dane z príjmu právnických osôb za úkony vykonané na účet nástupníckej spoločnosti. Právne účinky zlúčenia nastanú dňom zápisu zlúčenia do obchodného registra. Tento predpokladaný deň je 1. júl 2022 a k tomuto dňu prechádza celé obchodné imanie, známe aj neznáme záväzky a pohľadávky zanikajúcej spoločnosti na nástupnícku spoločnosť.

Spoločník zanikajúcej spoločnosti Mondelez Slovakia Intellectual Property s.r.o. nemá záujem podieľať sa na podnikateľskej činnosti nástupníckej spoločnosti po zlúčení.

V súlade s vyššie uvedeným v zmysle § 69 ods. 8 Obchodného zákonníka sa zanikajúca spoločnosť a nástupnícka spoločnosť dohodli, že súčasný spoločník zanikajúcej spoločnosti Mondelez Slovakia Intellectual Property s.r.o. sa v dôsledku zlúčenia podľa tejto zmluvy nestáva spoločníkom nástupníckej spoločnosti a ku dňu účinnosti zlúčenia podľa tejto zmluvy mu vzniká nárok na vyplatenie vyrovnacieho podielu podľa § 150 ods. 2 Obchodného zákonníka.

Nakoľko spoločnosť Mondelez Slovakia Intellectual Property s.r.o. sa nestáva spoločníkom nástupníckej spoločnosti po zlúčení a druhým majoritným spoločníkom zanikajúcej spoločnosti je nástupnícka spoločnosť, jediným spoločníkom nástupníckej spoločnosti po zlúčení zostáva spoločnosť Mondelez Slovakia Holding a. s. s výškou splateného vkladu do základného imania 20.475.000,- EUR (slovom dvadsať miliónov štyristosedemdesiatpäťtisíc eur).

Keďže štruktúra spoločníkov sa v dôsledku zlúčenia podľa tejto zmluvy nemení, jediným spoločníkom nástupníckej spoločnosti zostáva spoločnosť Mondelez Slovakia Holding a. s. bez zmeny účasti na základnom imaní nástupníckej spoločnosti.

Poznámky Úč POD 3 - 01

IČO 

|   |   |   |   |   |   |   |   |
|---|---|---|---|---|---|---|---|
| 5 | 2 | 9 | 0 | 1 | 3 | 6 | 0 |
|---|---|---|---|---|---|---|---|

DIČ 

|   |   |   |   |   |   |   |   |   |   |
|---|---|---|---|---|---|---|---|---|---|
| 2 | 1 | 2 | 1 | 2 | 4 | 4 | 3 | 7 | 8 |
|---|---|---|---|---|---|---|---|---|---|

Vklady spoločností Mondelez Slovakia Intellectual Property s.r.o. a Mondelez Slovakia s.r.o. do základného imania zanikajúcej spoločnosti Chipita Slovakia Trading, s. r. o. sa zaúčtujú v otvárací súvahe nástupníckej spoločnosti na účet 428/429.

Konateľmi nástupníckej spoločnosti po zlúčení zostávajú jej súčasní konatelia. Spôsob konania v mene nástupníckej spoločnosti sa nemení.

Konateľom zanikajúcej spoločnosti zaniká ich funkcia ku dňu zápisu zlúčenia podľa tejto zmluvy do obchodného registra. Konateľom nástupníckej spoločnosti a zanikajúcej spoločnosti nebudú v súvislosti so zlúčením podľa tejto zmluvy poskytnuté žiadne osobitné výhody.

## 2. Vplyv vojenského konfliktu na Ukrajine

Prebiehajúci vojenský konflikt na Ukrajine a súvisiace sankcie namierené proti Ruskej federácii môžu mať dopad na európske a svetové hospodárstvo. Spoločnosť nemá žiadnu významnú priamu expozíciu voči Ukrajine, Rusku ani Bielorusku. Dopad na všeobecnú ekonomickú situáciu si však môže vyžadovať revíziu určitých predpokladov a odhadov. V tejto fáze nie je vedenie spoločnosti schopné spoľahlivo odhadnúť dopad, pretože udalosti sa vyvíjajú zo dňa na deň. Napriek tomu spoločnosť ku dňu zostavenia tejto účtovnej závierky aj naďalej plní svoje záväzky k dátumu ich splatnosti.

Po 31. decembri 2021 a do dňa zostavenia účtovnej závierky nenastali žiadne ďalšie udalosti, ktoré by mali významný vplyv na verné zobrazenie skutočností, ktoré sú predmetom účtovníctva.