

Snina Energy, s. r. o.

**Výročná správa k 31. decembru 2021
a Správa nezávislého audítora**

jún 2022

Správa nezávislého audítora

Spoločníkovi a konateľom spoločnosti Snina Energy, s. r. o.:

Náš názor

Podľa nášho názoru vyjadruje účtovná závierka objektívne vo všetkých významných súvislostiach finančnú situáciu spoločnosti Snina Energy, s. r. o. (ďalej len „Spoločnosť“) k 31. decembru 2021 a výsledok hospodárenia Spoločnosti za rok, ktorý sa k uvedenému dátumu skončil, v súlade so zákonom č. 431/2002 Z.z. o účtovníctve v znení neskorších predpisov (ďalej len „Zákon o účtovníctve“).

Čo sme auditovali

Účtovná závierka Spoločnosti obsahuje tieto súčasti:

- súvahu k 31. decembru 2021,
- výkaz ziskov a strát za rok, ktorý sa k uvedenému dátumu skončil a
- poznámky k účtovnej závierke, ktoré obsahujú významné účtovné zásady a účtovné metódy a ďalšie vysvetľujúce informácie.

Východisko pre náš názor

Náš audit sme uskutočnili v súlade s Medzinárodnými audítorskými štandardmi. Naša zodpovednosť vyplývajúca z týchto štandardov je ďalej opísaná v časti našej správy Zodpovednosť audítora za audit účtovnej závierky.

Sme presvedčení, že audítorské dôkazy, ktoré sme získali, sú dostatočným a vhodným východiskom pre náš názor.

Nezávislosť

Od Spoločnosti sme nezávislí v zmysle Medzinárodného etického kódexu pre účtovných odborníkov (vrátane Medzinárodných štandardov nezávislosti), ktorý vydala Rada pre medzinárodné etické štandardy účtovníkov (ďalej „Kódex IESBA“), ako aj v zmysle ustanovení zákona č. 423/2015 o štatutárnom audite a o zmene a doplnení zákona č. 431/2002 Z. z. o účtovníctve v znení neskorších predpisov (ďalej „Zákon o štatutárnom audite“) týkajúcich sa etiky, ktoré sa vzťahujú na náš audit účtovnej závierky v Slovenskej republike. Splnili sme aj ostatné povinnosti týkajúce sa etiky, ktoré na nás kladie Zákon o štatutárnom audite a Kódex IESBA.

Správa k ostatným informáciám vrátane výročnej správy

Štatutárny orgán je zodpovedný za ostatné informácie. Ostatné informácie pozostávajú z výročnej správy (ale neobsahujú účtovnú závierku a našu správu audítora k nej).

Náš názor na účtovnú závierku sa nevzťahuje na ostatné informácie.

V súvislosti s našim auditom účtovnej závierky je našou zodpovednosťou prečítať si ostatné informácie, ktoré sú definované vyššie a pritom zvážiť, či sú tieto ostatné informácie významne nekonzistentné s účtovnou závierkou alebo s našimi poznatkami získanými počas auditu, alebo či máme iný dôvod sa domnievať, že sú významne nesprávne.

Pokiaľ ide o výročnú správu, posúdili sme, či obsahuje zverejnenia, ktoré vyžaduje Zákon o účtovníctve.

Na základe prác vykonaných počas nášho auditu sme dospeli k názoru, že:

- informácie uvedené vo výročnej správe za rok, za ktorý je účtovná závierka pripravená, sú v súlade s účtovnou závierkou, a že
- výročná správa bola vypracovaná v súlade so Zákonom o účtovníctve.

Navyše na základe našich poznatkov o Spoločnosti a situácii v nej, ktoré sme počas auditu získali, sme povinní uviesť, či sme zistili významné nesprávnosti vo výročnej správe. V tejto súvislosti neexistujú zistenia, ktoré by sme mali uviesť.

Zodpovednosť štatutárneho orgánu za účtovnú závierku

Štatutárny orgán je zodpovedný za zostavenie a objektívnu prezentáciu tejto účtovnej závierky v súlade so Zákonom o účtovníctve a za internú kontrolu, ktorú štatutárny orgán považuje za potrebnú pre zostavenie účtovnej závierky, ktorá neobsahuje významné nesprávnosti, či už v dôsledku podvodu alebo chyby.

Pri zostavovaní účtovnej závierky je štatutárny orgán zodpovedný za posúdenie toho, či je Spoločnosť schopná nepretržite pokračovať vo svojej činnosti, za zverejnenie prípadných okolností súvisiacich s pokračovaním Spoločnosti v činnosti, ako aj za zostavenie účtovnej závierky za použitia predpokladu pokračovania v činnosti v dohľadnej dobe, ibaže by štatutárny orgán buď mal zámer Spoločnosť zlikvidovať alebo ukončiť jej činnosť, alebo tak bude musieť urobiť, pretože realisticky inú možnosť nemá.

Zodpovednosť audítora za audit účtovnej závierky

Naším cieľom je získať primerané uistenie o tom, či účtovná závierka ako celok neobsahuje významné nesprávnosti, či už v dôsledku podvodu alebo chyby, a vydať správu audítora, ktorá bude obsahovať náš názor. Primerané uistenie je uistenie vysokého stupňa, ale nie je zárukou toho, že audit vykonaný podľa Medzinárodných audítorských štandardov vždy odhalí významné nesprávnosti, ak také existujú. Nesprávnosti môžu vzniknúť v dôsledku podvodu alebo chyby a za významné sa považujú vtedy, ak by sa dalo odôvodnene očakávať, že jednotlivito alebo v úhrne by mohli ovplyvniť ekonomické rozhodnutia používateľov, uskutočnené na základe účtovnej závierky.

Počas celého priebehu auditu uplatňujeme odborný úsudok a zachovávame profesionálny skepticizmus ako súčasť auditu podľa Medzinárodných audítorských štandardov. Okrem toho:

- Identifikujeme a posudzujeme riziká výskytu významných nesprávností v účtovnej závierke, či už v dôsledku podvodu alebo chyby, navrhujeme a uskutočňujeme audítorské postupy, ktoré reagujú na tieto riziká, a získavame audítorské dôkazy, ktoré sú dostatočné a vhodné na to, aby tvorili východisko pre náš názor. Riziko neodhalenia významnej nesprávnosti, ktorá je výsledkom podvodu, je vyššie než v prípade nesprávnosti spôsobenej chybou, pretože podvod môže znamenať tajnú dohodu, falšovanie, úmyselné opomenutie, nepravdivé vyhlásenie alebo obídienie internej kontroly.
- Oboznamujeme sa s internými kontrolami relevantnými pre audit, aby sme mohli navrhnúť audítorské postupy, ktoré sú za daných okolností vhodné, ale nie za účelom vyjadrenia názoru na efektivnosť interných kontrol Spoločnosti.
- Hodnotíme vhodnosť použitých účtovných zásad a účtovných metód a primeranosť účtovných odhadov a s nimi súvisiacich zverejnených informácií zo strany štatutárneho orgánu.

- Vyhodnocujeme, či štatutárny orgán v účtovníctve vhodne používa predpoklad nepretržitého pokračovania v činnosti a na základe získaných audítorských dôkazov aj to, či existuje významná neistota v súvislosti s udalosťami alebo okolnosťami, ktoré by mohli významne sponchybníť schopnosť Spoločnosti nepretržite pokračovať v činnosti. Ak dospejeme k záveru, že takáto významná neistota existuje, sme povinní upozorniť v našej správe audítora na súvisiace informácie uvedené v účtovnej závierke alebo, ak sú tieto informácie nedostatočné, sme povinní modifikovať náš názor. Naše závery vychádzajú z audítorských dôkazov získaných do dátumu vydania správy audítora. Budúce udalosti alebo okolnosti však môžu spôsobiť, že Spoločnosť prestane pokračovať v nepretržitej činnosti.
- Hodnotíme celkovú prezentáciu, štruktúru a obsah účtovnej závierky, vrátane informácií v nej uvedených, ako aj to, či účtovná závierka zachytáva uskutočnené transakcie a udalosti spôsobom, ktorý vedie k ich vernému zobrazeniu.

So štatutárnym orgánom komunikujeme okrem iných záležitostí plánovaný rozsah a časový harmonogram auditu a významné zistenia z auditu, vrátane významných nedostatkov v interných kontrolách, ktoré identifikujeme počas nášho auditu.

PricewaterhouseCoopers Slovensko, s.r.o.
PricewaterhouseCoopers Slovensko, s.r.o.
Licencia SKAU č. 161

Havaldk
Ing. Peter Havaldka, FCCA
Licencia UDVA č. 1071

29. apríla 2022, okrem časti našej správy *Správa k ostatným informáciám vrátane výročnej správy*, pre účely ktorej je dátum našej správy 30. júna 2022.
Bratislava, Slovenská republika



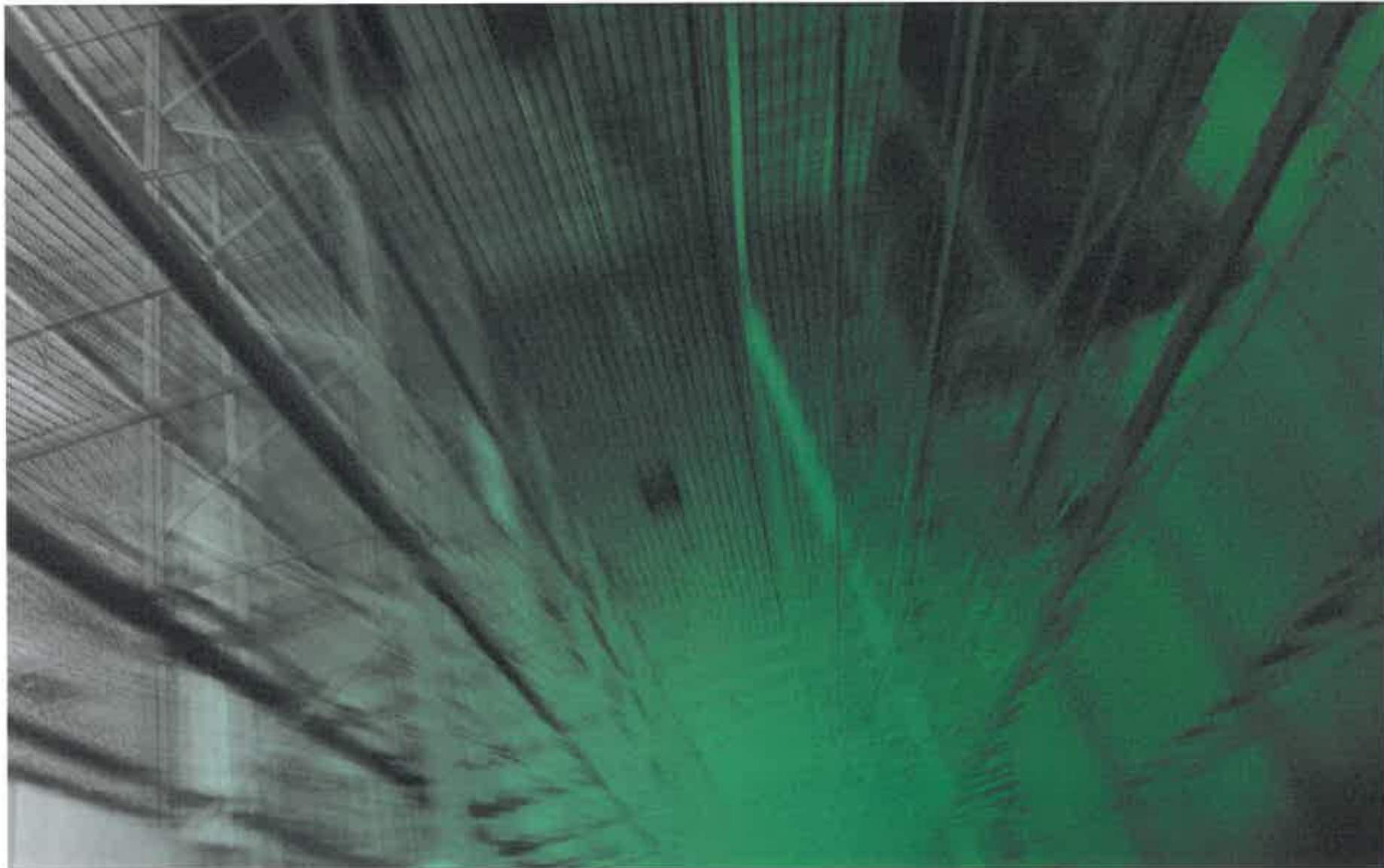

2021

VÝROČNÁ SPRÁVA

SNINA |
energy

člen skupiny GGE

OBSAH

1. Príhovor generálneho riaditeľa Snina Energy, s.r.o	03
2. Profil spoločnosti a predmet podnikania	04
3. Informácie o skupine GGE	06
4. Základná organizačná štruktúra	09
5. Zamestnanosť v spoločnosti	10
6. Vízia a poslanie firmy	11
7. Vybrané ekonomické ukazovatele a finančná situácia spoločnosti	12
7.1.Návrh na rozdelenie zisku za rok 2021	12
7.2.Prehľad hlavných ukazovateľov spoločnosti	13
7.3.Ekonomika spoločnosti	14
8. Majetok a záväzky spoločnosti	15
9. Informácie o aktivitách v oblasti životného prostredia, pracovno-právnych vzťahov, v oblasti výskumu a vývoja a informácie o organizačnej zložke v zahraničí	16
10. Riziká a neistoty	17
11. Prehľad udalostí, ktoré nastali po dni, ku ktorému sa zostavuje účtovná závierka	18

1. PRÍHOVOR GENERÁLNEHO RIADITEĽA SNINA ENERGY, s. r. o.

Vážení obchodní partneri, akcionári, kolegovia, milí Sninčania,

som rád, že minulý rok, ktorý sa znovu niesol v znamení pandémie a práce z domu, sme spoľahlivo Snine dodávali teplo a teplú vodu. Jedným z pilierov vďaka ktorému môžeme byť spoľahlivým partnerom pre obyvateľov mesta sú aj naše priebežné investície do infraštruktúry. Dôležitý míľnik v tejto súvislosti nás čaká aj v roku 2022 na kedy máme naplánovanú generálnu revíziu našich dvoch zdrojov.

Pozitívom, ktoré verím obyvatelia Sniny ocenia je, že priebeh generálnych opráv počas leta ani nezaregistrujú. Výrobná kapacita aj jednej jednotky totiž stačí na zabezpečenie teplej vody pre celé mesto. Verím, že tým zaručíme do budúcnosti ničím nerušené dodávky tepla a teplej vody pre Sninčanov.

Zvýšené ceny energií na burzách sa našej teplárne momentálne negatívne nedotkli, naopak za minulý. Zároveň sme znížili naše záväzky o viac ako dve tretiny. Podarilo sa nám to dosiahnuť najmä

predajom elektrickej energie, ktorú vďaka našim kogeneračným jednotkám vyrábame spolu s teplom. Verím, že finančne zdravie Snina Energy, s.r.o. bude pokračovať aj v ďalších rokoch aby sme vedeli pružne reagovať na akékoľvek zmeny na trhu či potreby našej mestskej infraštruktúry.

Za bezproblémový chod v náročnom období posledných pandemických rokov by som chcel poďakovať nášmu tímu a verím, že v kvalitnej a zodpovednej práci budeme pokračovať aj najbližšie roky.

Matúš Greňa
riaditeľ,
Snina Energy, s. r. o.

2. PROFIL SPOLOČNOSTI A PREDMET PODNIKANIA

PROFIL SPOLOČNOSTI

Obchodné meno:	Snina Energy, s. r. o.
Sídlo:	Strojárska 4455/89A, 069 01 Snina
IČO:	46857249
DIČ:	2023687182
IČ DPH:	SK2023687182
Právna forma:	Spoločnosť s ručením obmedzením
Deň založenia:	17. 9. 2012
Deň zápisu do OR:	4. 10. 2012
Výška základného imania:	5 000 EUR
Konatelia:	Jerome Valette [od 31. 5. 2019] Ing. Matúš Greňa – konateľ Ing. Stanislav Gajdošík – konateľ [od 1. 1. 2021]
Akcionár:	GGE a. s. Bajkalská 19B, 821 01 Bratislava

PREDMET PODNIKANIA

Spoločnosť Snina Energy, s. r. o., patrí do skupiny GGE
s predmetom podnikania:

VÝROBA A ROZVOD TEPLA

ELEKTROENERGETIKA

VÝROBA A ROZVOD
ELEKTRICKEJ ENERGIE



3. INFORMÁCIE O SKUPINE GGE

Spoločnosť GGE a. s., založená v roku 2007, je jednou z rýchlo rastúcich energetických spoločností v strednej a východnej Európe. Detailne ovládame celý energetický cyklus – od dodávky paliva na výrobu energií, cez výrobu a distribúciu energií, prevádzku a údržbu zariadení na výrobu energie, až po poskytovanie inžinierskych riešení. Vďaka synergickému efektu, ktorý dosahujeme zastrešením rôznych stupňov výroby a dodávky energií, môžeme klientom poskytovať vysoko efektívne, cenovo dostupné a k životnému prostrediu šetrné riešenia ich energetických potrieb.

Synergie v jednotlivých oblastiach nášho podnikania zvyšujeme zdieľaním vedomostí a know-how medzi jednotlivými divíziami, čoho predpokladom je tím vysokokvalifikovaných odborníkov. Aj preto podporujeme kontinuálny profesionálny rast našich zamestnancov, čím zároveň zvyšujeme inovačný potenciál našej spoločnosti.

GGE je prostredníctvom dcérskych spoločností významným obchodníkom s energetickými komoditami v strednej a východnej Európe. Skúsenosti z procesu liberalizácie energetického trhu v Čechách a na Slovensku chceme využiť ako kľúčovú konkurenčnú výhodu



aj na ďalších trhoch v Európe, kde je proces liberalizácie na nižšej úrovni.

Vďaka skúsenostiam s pôsobením na rôznych európskych trhoch, dokážeme našim klientom poskytnúť nové riešenia pre ich potreby. Navyše, spojením skúseností z obchodu s energiami so skúsenosťami s ich výrobou vo vlastnej réžii môžeme poskytovať klientom najefektívnejšie a ekonomicky najvýhodnejšie riešenie. Pre našich obchodných partnerov sme poskytovateľom konzultácií, ktoré vedú k optimalizácii nákladov a po energetickom audite pomôžu so správnym investičným rozhodnutím.

Záleží nám na životnom prostredí a uvedomujeme si našu zodpovednosť za jeho ochranu. Vplyv civilizácie na životné prostredie



môžeme ovplyvňovať všetci. Preto v našej spoločnosti hľadáme to najefektívnejšie riešenie, ako optimalizovať využitie vyrobenej energie. Myslíme ekologicky a snažíme sa zvyšovať podiel zelenej energie. Aj preto sme sa v rámci skupiny GGE rozhodli pre politiku Integrovaného manažérskeho systému podľa ISO.

Skupina GGE patrí britskému investičnému fondu Infracapital, ktorý je súčasťou globálnej finančno-poisťovacej skupiny M&G.

SÚČASŤOU GGE SÚ NASLEDUJÚCE SPOLOČNOSTI:

VÝROBA TEPLA A ELEKTRINY	DODÁVKA A DISTRIBÚCIA TEPLA	DODÁVKA A DISTRIBÚCIA SKVAPALNENÉHO PLYNU	DODÁVKA ELEKTRINY A PLYNU	OSTATNÉ SLUŽBY
Tepláreň Považská Bystrica s.r.o.	Teplá GGE s.r.o.	Đuon Distribucija S.A.	Elgas s.r.o.	TENERGO Slovensko, a.s.
Činná Energia s.r.o.	Energetika Surov s.r.o.	DUON LOGISTYKA Sp. z o.o.	ELGAS Energy spółka z o.o.	IPN, a.s.
	Southern s.r.o.		ELGAS Sales, a.s.	SOUTHERM SPRÁVA, s.r.o.
	GGE distribúcia, a.s.			GGE a.s.
				SOUTHERM, s.r.o.
				GGE SP, s.p. z o.o.
				GGE Trade, a.s.

ŠTRUKTÚRA SKUPINY

ČLENIENIE SEGMENTOV
GGE SKUPINY
K 31. 12. 2021

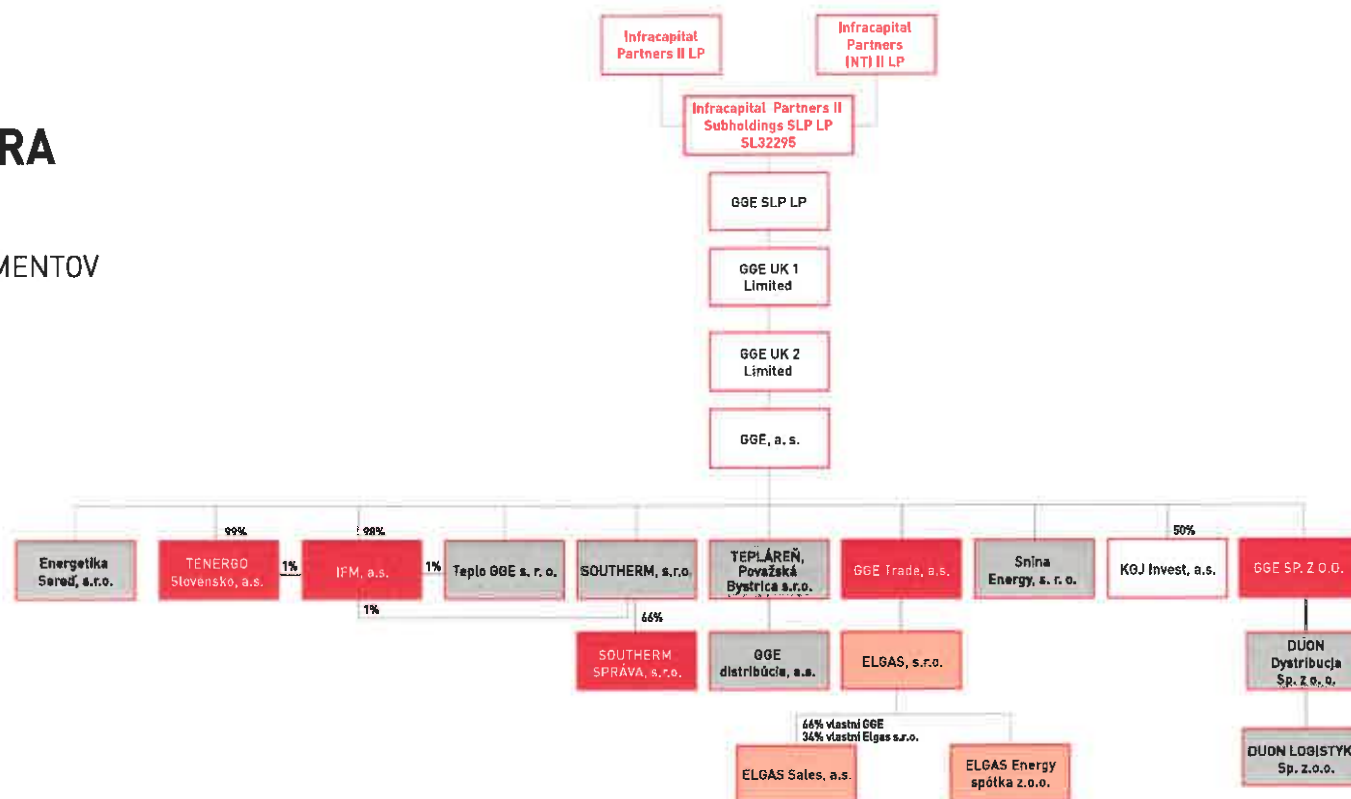

4. ZÁKLADNÁ ORGANIZAČNÁ ŠTRUKTÚRA

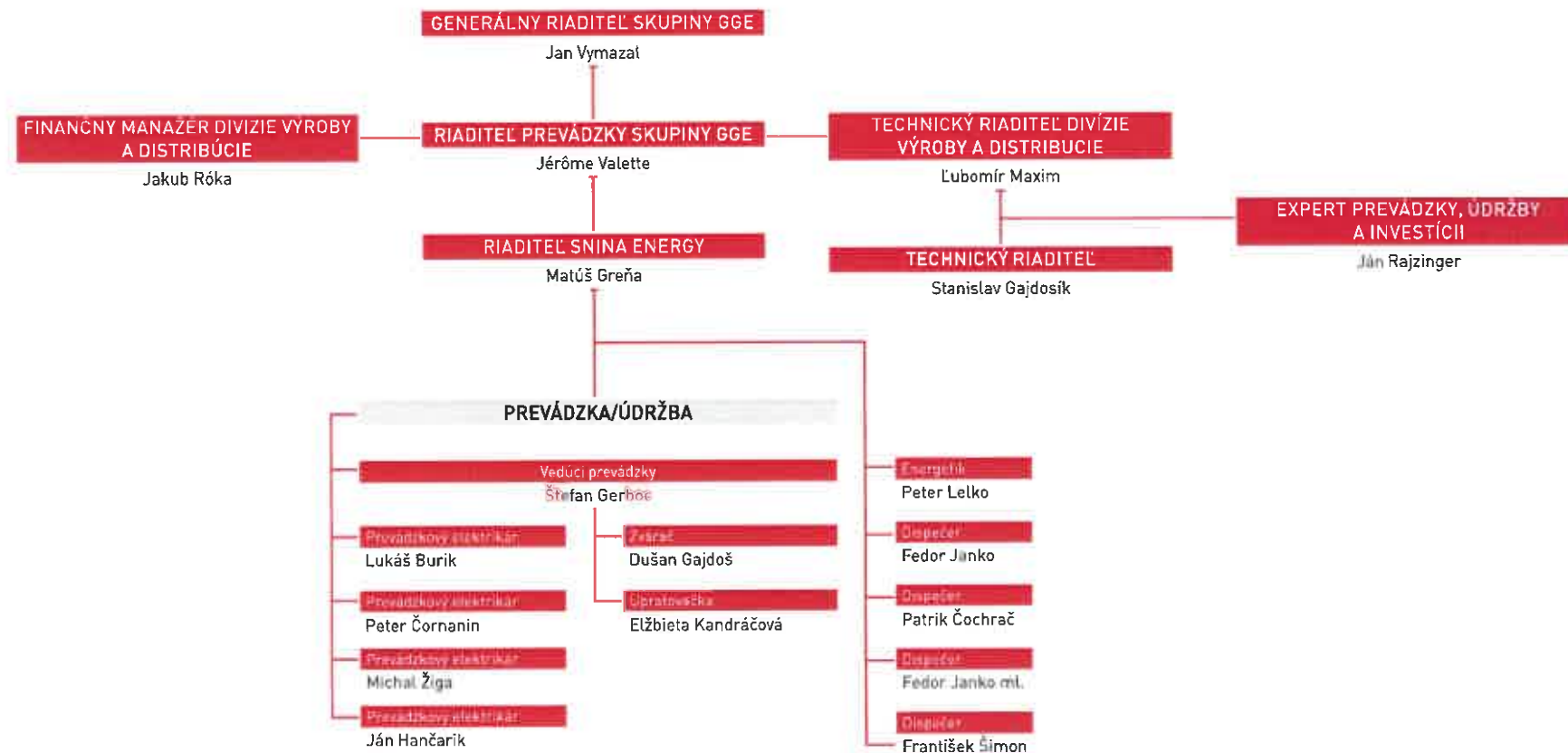

5. ZAMESTNANOSŤ V SPOLOČNOSTI

V roku 2021 bol priemerný stav zamestnancov 14. Ku dňu, kedy sa zostavuje účtovná závierka, zamestnávala Snina Energy, s.r.o., 13 zamestnancov, z toho 1 vedúceho pracovníka.

V tejto oblasti neočakávame markantný nárast, ale ani pokles zamestnancov. Počet zamestnancov je stabilný a zmeny v počte

sú len javom prirodzenej fluktuácie. Celkové náklady na mzdy zamestnancov vrátane odvodov predstavujú sumu 329 317 eur.

S cieľom neustáleho zvyšovania konkurencieschopnosti našej spoločnosti sa snažíme o vzdelávanie našich zamestnancov, či už prostredníctvom odborných školení, workshopov

alebo seminárov. Pri strednom a vyššom manažmente aj prostredníctvom odborných konferencií. Nemalou mierou k zvyšovaniu odborných zručností a daností prispievajú tiež predplatené odborné magazíny. V sociálnej oblasti poskytujeme pre zamestnancov rôzne druhy benefitov, organizujeme športové podujatia, teambuildingy, vianočný večierok.

6. VÍZIA A POSLANIE FIRMY

Snina Energy je dlhé desaťročia spoľahlivým dodávateľom energií pre domácnosti a firemných odberateľov v meste Snina. Prioritou do budúcnosti zostáva ekonomicky efektívna dodávka energií s dôrazom na zlepšovanie environmentálnych parametrov výroby.

V súlade so stratégiou materskej skupiny GGE bude táto priorita napĺňaná cez technológie na báze obnoviteľných zdrojov energií. Dlhoročné skúsenosti totiž ukazujú, že práve tie dokážu najefektívnejšie zabezpečiť konkurencieschopné ceny tepla.

7. VYBRANÉ EKONOMICKÉ UKAZOVATELE A FINANČNÁ SITUÁCIA V SPOLOČNOSTI

7.1 NÁVRH NA ROZDELENIE ZISKU ZA ROK 2021

O rozdelení výsledku hospodárenia za účtovné obdobie 2021 zisku po zdanení vo výške 814 770 eur rozhodne valné zhromaždenie. Návrh štatutárneho orgánu valnému zhromaždeniu je nasledovný:

POLOŽKA	V EUR
Výsledok hospodárenia po zdanení 2021	814 770
Prídel do rezervného fondu	0
Neuhradená strata z predchádzajúcich období	0
Nerozdelený zisk	798 475
Dividendy	0
Prídel do sociálneho fondu	16 295

7.2 PREHĽAD HLAVNÝCH UKAZOVATEĽOV SPOLOČNOSTI

UKAZOVATEĽ	MERNÁ JEDNOTKA	2021	2020
Výnosy	EUR	4 987 811	4 813 038
<i>z toho tržby za predaj vlastných výrobkov</i>	EUR	4 025 361	3 845 039
Náklady	EUR	3 879 363	4 376 869
<i>z toho odpisy dlhodobého majetku</i>	EUR	615 777	611 122
Pridaná hodnota	EUR	2 080 860	1 316 684
Výsledok hospodárenia z hospodárskej činnosti	EUR	1 108 448	436 142
Výsledok hospodárenia pred zdanením	EUR	1 051 177	359 632
Výsledok hospodárenia po zdanení	EUR	814 770	274 265
Majetok celkom	EUR	2 165 688	2 800 792
<i>z toho neobežný</i>	EUR	1 332 813	1 915 498
<i> obežný</i>	EUR	826 939	874 678
Vlastné imanie	EUR	1 434 148	625 377
Základné imanie	EUR	5 000	5 000
Závazky	EUR	710 280	2 175 349

7.3 EKONOMIKA SPOLOČNOSTI

V roku 2021 spoločnosť dosiahla hospodársky výsledok – zisk pred zdanením vo výške 1 051 177 eur.

Pri pohľade na štruktúru výnosov, ktoré bez mimoriadnych výnosov dosiahli celkovú sumu 4 987 811 eur, možno konštatovať, že na ich dosiahnutí sa s najväčšou percentuálnou mierou podieľali tržby za predaj vlastných výrobkov v sume 4 025 361 eur a tržby z predaja vlastných služieb vo výške 959 860.

Náklady spoločnosti bez mimoriadnych nákladov dosiahli v roku 2021 výšku 3 879 363 eur. Najväčšou položkou na strane nákladov boli náklady za spotrebu materiálu a energií 2 181 009 eur a náklady za služby vo výške 723 352 eur. Ostatné náklady vo výške 23 643 eur.

8. MAJETOK A ZÁVÄZKY SPOLOČNOSTI

Neobežný majetok spoločnosti predstavuje hodnotu 1 332 813 eur.

Neobežný majetok spoločnosti bol tvorený len dlhodobým hmotným majetkom, ktorý bol v celkovej výške 1 332 813 eur.

Obežný majetok predstavuje hodnotu 826 939 eur.

Značnú časť obežného majetku tvoria krátkodobé pohľadávky vo výške 501 569 eur. Z toho pohľadávky, ktoré vznikli spoločnosti z obchodného styku predstavujú výšku 501 225 eur. Zvyšnú časť tvoria hlavne finančné účty vo výške 325 344 eur a ostatné pohľadávky 18 932 eur.

Záväzky spoločnosti dosiahli za rok 2021 čiastku 710 280 eur.

Najpodstatnejšou časťou záväzkov spoločnosti sú krátkodobé záväzky v celkovej čiastke 650 310 eur, z toho záväzky vzniknuté z obchodného styku vo výške 121 459 eur, záväzky voči zamestnancom 13 097 eur, záväzky zo sociálneho poistenia 9 656 eur, daňové záväzky a dotácie 258 304 eur a ostatné záväzky voči prepojeným jednotkám 224 656 eur. Dlhodobé záväzky sú v celkovej čiastke 26 772 eur.

9. INFORMÁCIE O AKTIVITÁCH V OBLASTI ŽIVOTNÉHO PROSTREDIA, PRACOVNOPRÁVNÝCH VZŤAHOV, V OBLASTI VÝSKUMU A VÝVOJA A INFORMÁCIE O ORGANIZAČNEJ ZLOŽKE V ZAHRANIČÍ

Informácie o aktivitách v oblasti životného prostredia sú obsiahnuté v časti Informácie o skupine GGE.

Pracovnoprávne vzťahy sa riadia platnými normami. Spoločnosť poskytuje zamestnancom štandardné pracovné podmienky a benefity zodpovedajúce pracovnému zaradeniu. V spoločnosti nie sú odbory.

Spoločnosť nevyvíjala žiadnu činnosť v oblasti vedy a výskumu.

Spoločnosť nemá organizačnú zložku v zahraničí.

Spoločnosť k 31. decembru 2021 nenadobudla vlastné akcie, dočasné listy, obchodné podiely, akcie, dočasné listy a obchodné podiely materskej účtovnej jednotky.

Spoločnosť k 31. decembru 2021 nevydala žiadne dlhopisy a zamestnanecké akcie.

10. RIZIKÁ A NEISTOTY

Spoločnosť Snina Energy, s.r.o., bude aj naďalej zodpovedná za rozvoj nových investícií, ktoré budú odrážať strategické smerovanie spoločnosti, čím bude vystavená výzvam, ktoré vyplývajú z trhových a makroekonomických zmien. Spoločnosť môže podliehať aj negatívny následkom zapríčinených prírodnými katastrofami či celospoločenskými krízami (epidémia, vojna, výpadok infraštruktúry, ...). Spoločnosť vyhodnotila, že vzhľadom na povahu odvetvia v ktorom pôsobí, zákaznícku štruktúru vrátane koncových zákazníkov energie a tepla a súčasnej regulácie, je vplyv vírusu COVID- 19 na spoločnosť Snina Energy, s.r.o. obmedzený.

11. PREHĽAD UDALOSTÍ, KTORÉ NASTALI PO DNI, KU KTORÉMU SA ZOSTAVUJE ÚČTOVNÁ ZÁVIERKA

Po 31. decembri 2021 do dňa zostavenia výročnej správy nenastali také udalosti, ktoré by si vyžadovali zverejnenie alebo vykázanie vo výročnej správe za rok 2021, okrem uvedených nižšie:

Po konci roka 2021 došlo k eskalácii politického napätia v regióne, ktoré vyústilo do vojnového konfliktu medzi Ruskou federáciou a Ukrajinou a výrazne zasiahlo celosvetové dianie, negatívne ovplyvnilo ceny komodít a finančne trhy a prinieslo k zvýšeniu volatility podnikateľského prostredia. Situácia zostáva naďalej

nestabilná a možno očakávať vplyv uvalených sankcií, obmedzenie aktivít spoločností pôsobiacich v danom regióne, ako aj dôsledky na celkové ekonomické prostredie, predovšetkým obmedzenie dodávateľských reťazcov. Rozsah dôsledkov týchto udalostí na Spoločnosť však v danom momentálne nie je možné úplne predvídať.

Dátum zostavenia výročnej správy je máj 2022.

PRÍLOHA

Správa audítora
a účtovná zvierka k 31. 12. 2021

Snina Energy, s. r. o.

**Účtovná závierka k 31. decembru 2021
a Správa nezávislého audítora**

apríl 2022

ÚČTOVNÁ ZÁVIERKA

podnikateľov v podvojnóm účtovníctve



zostavená k 3 1 . 1 2 . 2 0 2 1

Číselné údaje sa zarovnávajú vpravo, ostatné údaje sa píšú zľava. Nevyplnené riadky sa ponechávajú prázdne.

Údaje sa vyplňajú paličkovým písmom (podľa tohto vzoru), písacím strojom alebo tlačiarňou, a to čiernou alebo tmavomodrou farbou.

Á Ā B Č D É F G H Í J K L M N O P Q R Š T Ú V X Ý Ž 0 1 2 3 4 5 6 7 8 9

Daňové identifikačné číslo	Účtovná závierka	Účtovná jednotka	Mesiac	Rok
2 0 2 3 6 8 7 1 8 2	<input checked="" type="checkbox"/> riadna	<input checked="" type="checkbox"/> malá	od	1 2 0 2 1
IČO			Za obdobie	do 1 2 2 0 2 1
4 6 8 5 7 2 4 9	<input type="checkbox"/> mimoriadna	<input type="checkbox"/> veľká		
SK NACE	<input type="checkbox"/> priebežná	(vyznačí sa x)	Bezprostredne predchádzajúce obdobie	od 1 2 0 2 0
3 5 . 3 0 . 0			do	1 2 2 0 2 0

Priložené súčasti účtovnej závierky

 Súvaha (Úč POD 1-01)
(v celých eurách) Výkaz ziskov a strát (Úč POD 2-01)
(v celých eurách) Poznámky (Úč POD 3-01)
(v celých eurách alebo eurocentoch)

Obchodné meno (názov) účtovnej jednotky

S n i n a E n e r g y , s . r . o .

Sídlo účtovnej jednotky

Ulica

S t r o j á r s k a

Číslo

4 4 5 5 / 8 9 A

PSČ

Obec

0 6 9 0 S n i n a

Označenie obchodného registra a číslo zápisu obchodnej spoločnosti

O k r e s n ý S ú d P r e š o v

O d d i e l : S r o , V l o ž k a č í s l o : 2 8 0 0 1 / P

Telefónne číslo

Faxové číslo

E-mailová adresa

v l a d i m i r a . c e t l o v a @ g g e . s k

Zostavená dňa:

2 5 . 4 . 2 0 2 2

Schválená dňa:

. . 2 0 2 2

Podpisový záznam štatutárneho orgánu účtovnej jednotky alebo člena štatutárneho orgánu účtovnej jednotky alebo podpisový záznam fyzickej osoby, ktorá je účtovnou jednotkou:

Záznamy daňového úradu

Miesto pre evidenčné číslo

Odtlačok prezentačnej pečiatky daňového úradu



Ozna- čenie a	STRANA AKTÍV b	Číslo riadku c	Bežné účtovné obdobie		Bezprostredne predchádzajúce účtovné obdobie
			1	2	3
			Brutto - časť 1 Korekcia - časť 2	Netto	Netto
	SPOLU MAJETOK r. 02 + r. 33 + r. 74	01	6 8 6 9 7 1 9	2 1 6 5 6 8 8	
			4 7 0 4 0 3 1		2 8 0 0 7 9 2
A.	Neobežný majetok r. 03 + r. 11 + r. 21	02	6 0 2 1 5 2 7	1 3 3 2 8 1 3	
			4 6 8 8 7 1 4		1 9 1 5 4 9 8
A.I.	Dlhodobý nehmotný majetok súčet (r. 04 až r. 10)	03			
A.I.1.	Aktivované náklady na vývoj (012) - /072, 091A/	04			
2.	Softvér (013) - /073, 091A/	05			
3.	Oceniteľné práva (014) - /074, 091A/	06			
4.	Goodwill (015) - /075, 091A/	07			
5.	Ostatný dlhodobý nehmotný majetok (019, 01X) - /079, 07X, 091A/	08			
6.	Obstarávaný dlhodobý nehmotný majetok (041) - /093/	09			
7.	Poskytnuté preddavky na dlhodobý nehmotný majetok (051) - /095A/	10			
A.II.	Dlhodobý hmotný majetok súčet (r. 12 až r. 20)	11	6 0 2 1 5 2 7	1 3 3 2 8 1 3	
			4 6 8 8 7 1 4		1 9 1 5 4 9 8
A.II.1.	Pozemky (031) - /092A/	12	1 3 9 7 5 0	1 3 9 7 5 0	
					1 3 9 7 5 0
2.	Stavby (021) - /081, 092A/	13	1 4 5 3 8 9 7	9 2 3 7 4 4	
			5 3 0 1 5 3		9 9 3 5 0 9
3.	Samostatné hnutelné veci a súbory hnutelných vecí (022) - /082, 092A/	14	4 4 1 9 5 9 7	2 6 1 0 3 6	
			4 1 5 8 5 6 1		7 8 1 6 3 9



Označenie a	STRANA AKTÍV b	Číslo riadku c	Bežné účtovné obdobie		Bezprostredne predchádzajúce účtovné obdobie	
			1	2		3
			Brutto - časť 1 Korekcia - časť 2	Netto		
4.	Pestovateľské celky trvalých porastov (025) - /085, 092A/	15				
5.	Základné sládo a ťažné zvieratá (026) - /086, 092A/	16				
6.	Ostatný dlhodobý hmotný majetok (029, 02X, 032) - /089, 08X, 092A/	17				
7.	Obstarávaný dlhodobý hmotný majetok (042) - /094/	18	8 2 8 3	8 2 8 3	6 0 0	
8.	Poskytnuté preddavky na dlhodobý hmotný majetok (052) - /095A/	19				
9.	Opravná položka k nadobudnutému majetku (+/- 097) +/- 098	20				
A.III.	Dlhodobý finančný majetok súčet (r. 22 až r. 32)	21				
A.III.1.	Podielové cenné papiere a podiely v prepojených účtovných jednotkách (061A, 062A, 063A) - /096A/	22				
2.	Podielové cenné papiere a podiely s podielovou účasťou okrem v prepojených účtovných jednotkách (062A) - /096A/	23				
3.	Ostatné realizovateľné cenné papiere a podiely (063A) - /096A/	24				
4.	Pôžičky prepojeným účtovným jednotkám (066A) - /096A/	25				
5.	Pôžičky v rámci podielovej účasti okrem prepojeným účtovným jednotkám (066A) - /096A/	26				
6.	Ostatné pôžičky (067A) - /096A/	27				
7.	Dlhové cenné papiere a ostatný dlhodobý finančný majetok (065A, 069A, 06XA) - /096A/	28				



Označenie a	STRANA AKTÍV b	Číslo riadku c	Bežné účtovné obdobie		Bezprostredne predchádzajúce účtovné obdobie
			1	2	
			Brutto - časť 1 Korekcia - časť 2	Netto	
			3		
			Netto		
8.	Pôžičky a ostatný dlhodobý finančný majetok so zostatkovou dobou splatnosti najviac jeden rok (066A, 067A, 069A, 06XA) - /066A/	29			
9.	Účty v bankách s dobou viazanosti dlhšou ako jeden rok (22XA)	30			
10.	Obstarávaný dlhodobý finančný majetok (043) - /096A/	31			
11.	Poskytnuté preddávky na dlhodobý finančný majetok (053) - /095A/	32			
B.	Obežný majetok r. 34 + r. 41 + r. 53 + r. 66 + r. 71	33	8 4 2 2 5 6	8 2 6 9 3 9	
			1 5 3 1 7		8 7 4 6 7 8
B.I.	Zásoby súčet (r. 35 až r. 40)	34	1 5 3 4 3	2 6	
			1 5 3 1 7		1 3
B.I.1.	Materiál (112, 118, 11X) - /191, 19X/	35	1 5 3 4 3	2 6	
			1 5 3 1 7		1 3
2.	Nedokončená výroba a polotovary vlastnej výroby (121, 122, 12X) - /192, 193, 19X/	36			
3.	Výrobky (123) - /194/	37			
4.	Zvieratá (124) - /195/	38			
5.	Tovar (132, 133, 13X, 139) - /196, 19X/	39			
6.	Poskytnuté preddávky na zásoby (314A) - /391A/	40			
B.II.	Dlhodobé pohľadávky súčet (r. 42 + r. 46 až r. 52)	41			
B.II.1.	Pohľadávky z obchodného styku súčet (r. 43 až r. 45)	42			



Označenie a	STRANA AKTÍV b	Číslo riadku c	Bežné účtovné obdobie		Bezprostredne predchádzajúce
			1	2	Účtovné obdobie
			Brutto - časť 1 Korekcia - časť 2	Netto	Netto 3
1.a.	Pohľadávky z obchodného styku voči prepojeným účtovným jednotkám (311A, 312A, 313A, 314A, 315A, 31XA) - /391A/	43			
1.b.	Pohľadávky z obchodného styku v rámci podielovej účasti okrem pohľadávok voči prepojeným účtovným jednotkám (311A, 312A, 313A, 314A, 315A, 31XA) - /391A/	44			
1.c.	Ostatné pohľadávky z obchodného styku (311A, 312A, 313A, 314A, 315A, 31XA) - /391A/	45			
2.	Čistá hodnota zákazky (316A)	46			
3.	Ostatné pohľadávky voči prepojeným účtovným jednotkám (351A) - /391A/	47			
4.	Ostatné pohľadávky v rámci podielovej účasti okrem pohľadávok voči prepojeným účtovným jednotkám (351A) - /391A/	48			
5.	Pohľadávky voči spoločníkom, členom a združeniu (354A, 355A, 358A, 35XA) - /391A/	49			
6.	Pohľadávky z derivátových operácií (373A, 376A)	50			
7.	Iné pohľadávky (335A, 336A, 33XA, 371A, 374A, 375A, 378A) - /391A/	51			
8.	Odoľžená daňová pohľadávka (481A)	52			
B.III.	Krátkodobé pohľadávky súčet (r. 54 + r. 58 až r. 65)	53	5 0 1 5 6 9	5 0 1 5 6 9	4 0 4 5 0 3
B.III.1.	Pohľadávky z obchodného styku súčet (r. 55 až r. 57)	54	5 0 1 2 2 5	5 0 1 2 2 5	3 9 2 1 4 1
1.a.	Pohľadávky z obchodného styku voči prepojeným účtovným jednotkám (311A, 312A, 313A, 314A, 315A, 31XA) - /391A/	55	4 8 2 2 9 3	4 8 2 2 9 3	3 0 1 3 9 9
1.b.	Pohľadávky z obchodného styku v rámci podielovej účasti okrem pohľadávok voči prepojeným účtovným jednotkám (311A, 312A, 313A, 314A, 315A, 31XA) - /391A/	56			



Označenie a	STRANA AKTÍV b	Číslo riadku c	Bežné účtovné obdobie		Bezprostredne predchádzajúce účtovné obdobie
			1	2	
					Netto 3
1.c.	Ostatné pohľadávky z obchodného styku (311A, 312A, 313A, 314A, 315A, 31XA) - /391A/	57	1 8 9 3 2	1 8 9 3 2	9 0 7 4 2
2.	Čistá hodnota zákazky (318A)	58			
3.	Ostatné pohľadávky voči prepojeným účtovným jednotkám (351A) - /391A/	59			
4.	Ostatné pohľadávky v rámci podielovej účasti okrem pohľadávok voči prepojeným účtovným jednotkám (351A) - /391A/	60			
5.	Pohľadávky voči spoločníkom, členom a združeniu (354A, 355A, 358A, 35XA, 398A) - /391A/	61			
6.	Sociálne poistenie (336A) - /391A/	62			
7.	Daňové pohľadávky a dotácie (341, 342, 343, 345, 346, 347) - /391A/	63	9 0	9 0	6 6 6 4
B.	Pohľadávky z derivátových operácií (373A, 376A)	64			
9.	Iné pohľadávky (335A, 33XA, 371A, 374A, 375A, 378A) - /391A/	65	2 5 4	2 5 4	5 6 9 8
B.IV.	Krátkodobý finančný majetok súčet (r. 67 až r. 70)	66			
B.IV.1.	Krátkodobý finančný majetok v prepojených účtovných jednotkách (251A, 253A, 256A, 257A, 25XA) - /291A, 29XA/	67			
2.	Krátkodobý finančný majetok bez krátkodobého finančného majetku v prepojených účtovných jednotkách (251A, 253A, 256A, 257A, 25XA) - /291A, 29XA/	68			
3.	Vlastné akcie a vlastné obchodné podiely (252)	69			
4.	Obstarávaný krátkodobý finančný majetok (259, 314A) - /291A/	70			



Označenie a	STRANA AKTÍV b	Číslo riadku c	Bežné účtovné obdobie		Bezprostredne predchádzajúce
			1	2	účetné obdobie
					3
			Brutto - časť 1	Netto	Netto
			Korekcia - časť 2		
B.V.	Finančné účty r. 72 + r. 73	71	3 2 5 3 4 4	3 2 5 3 4 4	4 7 0 1 6 2
B.V.1.	Peniaze (211, 213, 21X)	72			
2.	Účty v bankách (221A, 22X, +/- 261)	73	3 2 5 3 4 4	3 2 5 3 4 4	4 7 0 1 6 2
C.	Časové rozlíšenie súčet (r. 75 až r. 78)	74	5 9 3 6	5 9 3 6	1 0 6 1 6
C.1.	Náklady budúcich období dlhodobé (381A, 382A)	75	2 6	2 6	2 4
2.	Náklady budúcich období krátkodobé (381A, 382A)	76	5 9 1 0	5 9 1 0	5 6 2 0
3.	Príjmy budúcich období dlhodobé (385A)	77			
4.	Príjmy budúcich období krátkodobé (385A)	78			4 9 7 2
Označenie a	STRANA PASÍV b	Číslo riadku c	Bežné účtovné obdobie		Bezprostredne predchádzajúce
			4	5	účetné obdobie
SPOLU VLASTNÉ IMANIE A ZÁVÄZKY r. 80 + r. 101 + r. 141			79	2 1 6 5 6 8 8	2 8 0 0 7 9 2
A.	Vlastné imanie r. 81 + r. 85 + r. 86 + r. 87 + r. 80 + r. 83 + r. 87 + r. 100	80	1 4 3 4 1 4 8	6 2 5 3 7 7	
A.I.	Základné imanie súčet (r. 82 až r. 84)	81	5 0 0 0	5 0 0 0	
A.I.1.	Základné imanie (411 alebo +/- 491)	82	5 0 0 0	5 0 0 0	
2.	Zmena základného imania +/- 419	83			
3.	Pohľadávky za upísané vlastné imanie (/-/353)	84			
A.II.	Emissné ážio (412)	85			
A.III.	Ostatné kapitálové fondy (413)	86			
A.IV.	Zákonné rezervné fondy r. 88 + r. 89	87	5 0 0	5 0 0	
A.IV.1.	Zákonný rezervný fond a nedeliteľný fond (417A, 418, 421A, 422)	88	5 0 0	5 0 0	
2.	Rezervný fond na vlastné akcie a vlastné podieľy (417A, 421A)	89			



Označenie a	STRANA PASÍV b	Číslo riadku c	Bežné účtovné obdobie d	Bezprostredne predchádzajúce účtovné obdobie e
A.V.	Ostatné fondy zo zisku r. 81 + r. 82	90		
A.V.1.	Štatutárne fondy (423, 42X)	91		
2.	Ostatné fondy (427, 42X)	92		
A.VI.	Oceňovacie rozdiely z precenenia súčet (r. 94 až r. 96)	93		
A.VI.1.	Oceňovacie rozdiely z precenenia majetku a záväzkov (+/- 414)	94		
2.	Oceňovacie rozdiely z kapitálových účastí (+/- 415)	95		
3.	Oceňovacie rozdiely z precenenia pri zlúčení, splynutí a rozdelení (+/- 416)	96		
A.VII.	Výsledok hospodárenia minulých rokov r. 98 + r. 99	97	6 1 3 8 7 8	3 4 5 6 1 2
A.VII.1.	Nerozdelený zisk minulých rokov (428)	98	6 1 3 8 7 8	3 4 5 6 1 2
2.	Neuhradená strata minulých rokov (-/-429)	99		
A.VIII.	Výsledok hospodárenia za účtovné obdobie po zdanení +/- r. 01 - (r. 81 + r. 85 + r. 86 + r. 87 + r. 90 + r. 93 + r. 97 + r. 101 + r. 141)	100	8 1 4 7 7 0	2 7 4 2 6 5
B.	Záväzky r. 102 + r. 118 + r. 121 + r. 122 + r. 136 + r. 139 + r. 140	101	7 1 0 2 8 0	2 1 7 5 3 4 9
B.I.	Dlhodobé záväzky súčet (r. 103 + r. 107 až r. 117)	102	2 6 7 7 2	2 9 1 7 0
B.I.1.	Dlhodobé záväzky z obchodného styku súčet (r. 104 až r. 106)	103		
1.a.	Záväzky z obchodného styku voči prepojeným účtovným jednotkám (321A, 475A, 476A)	104		
1.b.	Záväzky z obchodného styku v rámci podielovej účasti okrem záväzkov voči prepojeným účtovným jednotkám (321A, 475A, 476A)	105		
1.c.	Ostatné záväzky z obchodného styku (321A, 475A, 476A)	106		
2.	Čistá hodnota zákazky (316A)	107		
3.	Ostatné záväzky voči prepojeným účtovným jednotkám (471A, 47XA)	108		
4.	Ostatné záväzky v rámci podielovej účasti okrem záväzkov voči prepojeným účtovným jednotkám (471A, 47XA)	109		
5.	Ostatné dlhodobé záväzky (479A, 47XA)	110	1 9 9 4 4	1 2 7 8 3
6.	Dlhodobé prijaté preddavky (475A)	111		
7.	Dlhodobé zmenky na úhradu (478A)	112		
8.	Vydané dlhopisy (473A/-/255A)	113		
9.	Záväzky zo sociálneho fondu (472)	114	6 8 2 8	3 1 0 9
10.	Iné dlhodobé záväzky (336A, 372A, 474A, 47XA)	115		1 3 2 7 8
11.	Dlhodobé záväzky z derivátových operácií (373A, 377A)	116		
12.	Odložený daňový záväzok (481A)	117		



Označenie a	STRANA PASÍV b	Číslo riadku c	Bežné účtovné obdobie 4	Bezprostredne predchádzajúce účtovné obdobie 5
B.II.	Dlhodobé rezervy r. 119 + r. 120	118		
B.II.1.	Zákonné rezervy (451A)	119		
2.	Ostatné rezervy (459A, 45XA)	120		
B.III.	Dlhodobé bankové úvery (461A, 46XA)	121		
B.IV.	Krátkodobé záväzky súčet (r. 123 + r. 127 až r. 135)	122	6 5 0 3 1 0	2 1 1 8 7 4 1
B.IV.1.	Záväzky z obchodného styku súčet (r. 124 až r. 126)	123	1 2 1 4 5 9	2 0 2 9 2 0
1.a.	Záväzky z obchodného styku voči prepojeným účtovným jednotkám (321A, 322A, 324A, 325A, 326A, 32XA, 475A, 476A, 478A, 47XA)	124	9 4 7 4 5	1 7 7 1 5 6
1.b.	Záväzky z obchodného styku v rámci podielovej účasti okrem záväzkov voči prepojeným účtovným jednotkám (321A, 322A, 324A, 325A, 326A, 32XA, 475A, 476A, 478A, 47XA)	125		
1.c.	Ostatné záväzky z obchodného styku (321A, 322A, 324A, 325A, 326A, 32XA, 475A, 476A, 478A, 47XA)	126	2 6 7 1 4	2 5 7 6 4
2.	Čistá hodnota zákazky (316A)	127		
3.	Ostatné záväzky voči prepojeným účtovným jednotkám (361A, 36XA, 471A, 47XA)	128	2 2 4 6 5 6	1 8 2 4 6 5 6
4.	Ostatné záväzky v rámci podielovej účasti okrem záväzkov voči prepojeným účtovným jednotkám (361A, 36XA, 471A, 47XA)	129		
5.	Záväzky voči spoločníkom a združeniu (364, 365, 366, 367, 368, 368A, 478A, 479A)	130		
6.	Záväzky voči zamestnancom (331, 333, 33X, 479A)	131	1 3 0 9 7	1 1 8 6 9
7.	Záväzky zo sociálneho poistenia (336A)	132	9 6 5 6	7 8 0 3
8.	Daňové záväzky a dotácie (341, 342, 343, 345, 346, 347, 34X)	133	2 5 8 3 0 4	5 2 1 4 9
9.	Záväzky z derivátových operácií (373A, 377A)	134		
10.	Iné záväzky (372A, 379A, 474A, 475A, 479A, 47XA)	135	2 3 1 3 8	1 9 3 4 4
B.V.	Krátkodobé rezervy r. 137 + r. 138	136	3 3 1 9 8	2 7 4 2 4
B.V.1.	Zákonné rezervy (323A, 451A)	137	5 9 9 0	4 6 6 4
2.	Ostatné rezervy (323A, 32X, 459A, 45XA)	138	2 7 2 0 8	2 2 7 6 0
B.VI.	Bežné bankové úvery (221A, 231, 232, 23X, 461A, 46XA)	139		1 4
B.VII.	Krátkodobé finančné výpomoci (241, 249, 24X, 473A, 4755A)	140		
C.	Časové rozlíšenie súčet (r. 142 až r. 145)	141	2 1 2 6 0	6 6
C.1.	Výdavky budúcich období dlhodobé (383A)	142		
2.	Výdavky budúcich období krátkodobé (383A)	143	2 1 2 6 0	6 6
3.	Výnosy budúcich období dlhodobé (384A)	144		
4.	Výnosy budúcich období krátkodobé (384A)	145		



Označenie a	Text b	Číslo riadku c	Skutočnosť	
			bežné účtovné obdobie 1	bezprostredne predchádzajúce účtovné obdobie 2
			*	Čistý obrat (časť účt. tr. 6 podľa zákona)
**	Výnosy z hospodárskej činnosti spolu súčet (r. 03 až r. 09)	02	4 9 8 7 8 1 1	4 8 1 3 0 3 8
I.	Tržby z predaja tovaru (604, 607)	03		
II.	Tržby z predaja vlastných výrobkov (601)	04	4 0 2 5 3 6 1	3 8 4 5 0 3 9
III.	Tržby z predaja služieb (602, 608)	05	9 5 9 8 6 0	9 0 8 1 7 4
IV.	Zmeny stavu vnútroorganizačných zásob (+/-) (účtová skupina 61)	06		
V.	Aktivácia (účtová skupina 62)	07		
VI.	Tržby z predaja dlhodobého nehmotného majetku, dlhodobého hmotného majetku a materiálu (641, 642)	08	2 5 0 0	6 5
VII.	Ostatné výnosy z hospodárskej činnosti (644, 645, 646, 648, 655, 657)	09	9 0	5 9 7 6 0
**	Náklady na hospodársku činnosť spolu r. 11 + r. 12 + r. 13 + r. 14 + r. 15 + r. 20 + r. 21 + r. 24 + r. 25 + r. 26	10	3 8 7 9 3 6 3	4 3 7 6 8 9 6
A.	Náklady vynaložené na obstaranie predaného tovaru (504, 507)	11		
B.	Spotreba materiálu, energie a ostatných neskladovateľných dodávok (501, 502, 503)	12	2 1 8 1 0 0 9	2 6 8 6 9 4 3
C.	Opravné položky k zásobám (+/-) (505)	13		1 5 3 1 7
D.	Služby (účtová skupina 51)	14	7 2 3 3 5 2	7 3 4 2 6 9
E.	Osobné náklady (r. 16 až r. 19)	15	3 2 9 3 1 7	3 0 3 4 7 5
E.1.	Mzdové náklady (521, 522)	16	2 2 7 2 8 6	2 1 1 8 1 7
2.	Odmeny členom orgánov spoločnosti a družstva (523)	17		
3.	Náklady na sociálne poistenie (524, 525, 526)	18	8 5 0 3 2	7 3 5 0 5
4.	Sociálne náklady (527, 528)	19	1 6 9 9 9	1 8 1 5 3
F.	Dane a poplatky (účtová skupina 53)	20	6 5 5 8	6 6 5 9
G.	Odpisy a opravné položky k dlhodobému nehmotnému majetku a dlhodobému hmotnému majetku (r. 22 + r. 23)	21	6 1 5 7 7 7	6 1 1 1 2 2
G.1.	Odpisy dlhodobého nehmotného majetku a dlhodobého hmotného majetku (551)	22	6 1 5 7 7 7	6 1 1 1 2 2
2.	Opravné položky k dlhodobému nehmotnému majetku a dlhodobému hmotnému majetku (+/-) (553)	23		
H.	Zostatková cena predaného dlhodobého majetku a predaného materiálu (541, 542)	24		
I.	Opravné položky k pohľadávkam (+/-) (547)	25	- 2 9 3	2 9 3
J.	Ostatné náklady na hospodársku činnosť (543, 544, 545, 548, 549, 555, 557)	26	2 3 6 4 3	1 8 8 1 8
***	Výsledok hospodárenia z hospodárskej činnosti (+/-) (r. 02 - r. 10)	27	1 1 0 8 4 4 8	4 3 6 1 4 2



Označenie a	Text b	Číslo riadku c	Skutočnosť	
			bežné účtovné obdobie 1	bezprostredne predchádzajúce účtovné obdobie 2
			*	Pridaná hodnota (r. 03 + r. 04 + r. 05 + r. 06 + r. 07) - (r. 11 + r. 12 + r. 13 + r. 14)
**	Výnosy z finančnej činnosti spolu r. 30 + r. 31 + r. 35 + r. 38 + r. 42 + r. 43 + r. 44	29	4 9 0 2	5 5 0 3
VIII.	Tržby z predaja cenných papierov a podielov (861)	30		
IX.	Výnosy z dlhodobého finančného majetku súčet (r. 32 až r. 34)	31		
IX.1.	Výnosy z cenných papierov a podielov od prepojených účtovných jednotiek (865A)	32		
2.	Výnosy z cenných papierov a podielov v podielovej účasti okrem výnosov prepojených účtovných jednotiek (865A)	33		
3.	Ostatné výnosy z cenných papierov a podielov (865A)	34		
X.	Výnosy z krátkodobého finančného majetku súčet (r. 36 až r. 38)	35		
X.1.	Výnosy z krátkodobého finančného majetku od prepojených účtovných jednotiek (866A)	36		
2.	Výnosy z krátkodobého finančného majetku v podielovej účasti okrem výnosov prepojených účtovných jednotiek (866A)	37		
3.	Ostatné výnosy z krátkodobého finančného majetku (866A)	38		
XI.	Výnosové úroky (r. 40 + r. 41)	39		
XI.1.	Výnosové úroky od prepojených účtovných jednotiek (862A)	40		
2.	Ostatné výnosové úroky (862A)	41		
XII.	Kurzové zisky (863)	42		
XIII.	Výnosy z precenenia cenných papierov a výnosy z derivátových operácií (864, 867)	43		
XIV.	Ostatné výnosy z finančnej činnosti (868)	44	4 9 0 2	5 5 0 3
**	Náklady na finančnú činnosť spolu r. 46 + r. 47 + r. 48 + r. 49 + r. 52 + r. 53 + r. 54	45	6 2 1 7 3	8 2 0 1 3
K.	Pradané cenné papiere a podiely (561)	46		
L.	Náklady na krátkodobý finančný majetok (566)	47		
M.	Opravné položky k finančnému majetku (+/-) (565)	48		
N.	Nákladové úroky (r. 50 + r. 51)	49	6 1 2 5 2	8 1 4 4 5
N.1.	Nákladové úroky pre prepojené účtovné jednotky (562A)	50	6 0 0 5 5	8 0 3 6 9
2.	Ostatné nákladové úroky (562A)	51	1 1 9 7	1 0 7 6
O.	Kurzové straty (563)	52		
P.	Náklady na precenenie cenných papierov a náklady na derivátové operácie (564, 567)	53		
Q.	Ostatné náklady na finančnú činnosť (568, 569)	54	9 2 1	5 6 8



Ozna- čenie a	Text b	Číslo riadku c	Skutočnosť	
			bežné účtovné obdobie 1	bezprostredne predchádzajúce účtovné obdobie 2
			***	Výsledok hospodárenia z finančnej činnosti (+/-) (r. 29 - r. 45)
****	Výsledok hospodárenia za účtovné obdobie pred zdanením (+/-) (r. 27 + r. 55)	56	1 0 5 1 1 7 7	3 5 9 6 3 2
R.	Daň z príjmov (r. 58 + r. 59)	57	2 3 6 4 0 7	8 5 3 6 7
R.1.	Daň z príjmov splatná (591, 595)	58	2 3 6 4 0 7	8 5 3 6 7
2.	Daň z príjmov odložená (+/-) (592)	59		
S.	Prevod podielov na výsledku hospodárenia spoločníkom (+/- 596)	60		
****	Výsledok hospodárenia za účtovné obdobie po zdanení (+/-) (r. 56 - r. 57 - r. 60)	61	8 1 4 7 7 0	2 7 4 2 6 5

Poznámky k účtovnej závierke zostavenej k 31. decembru 2021

I. VŠEOBECNÉ INFORMÁCIE

1. Názov a sídlo

Snina Energy, s. r. o.
Strojárska 4455/89A
069 01 Snina

Spoločnosť Snina Energy, s. r. o. ďalej len („Spoločnosť“) bola založená 17. septembra 2012 a do Obchodného registra bola zapísaná 4. októbra 2012 (Obchodný register Okresného súdu Prešov oddiel Sro, vložka č.28001/P).

Opis vykonávanej činnosti Spoločnosti

- Výroba tepla, rozvod tepla
- Elektroenergetika,
- Kúpa tovaru na účely jeho predaja konečnému spotrebiteľovi, alebo iným prevádzkovateľom živnosti
- Prenájom hnuteľných a nehnuteľných vecí
- Zámočníctvo, vodoinštalatérsstvo a kúrenárstvo
- Oprava, rekonštrukcia a montáž vyhradených technických zariadení elektrických

2. Dátum schválenia účtovnej závierky za predchádzajúce účtovné obdobie

Valné zhromaždenie schválilo dňa 28.06. 2021 účtovnú závierku Spoločnosti za predchádzajúce účtovné obdobie.

3. Právny dôvod na zostavenie účtovnej závierky

Účtovná závierka Spoločnosti k 31. decembru 2021 je zostavená ako riadna účtovná závierka podľa § 17 ods. 6 zákona NR SR č. 431/2002 Z.z. o účtovníctve v znení neskorších predpisov (ďalej len „zákon o účtovníctve“) za účtovné obdobie od 1. januára 2021 do 31. decembra 2021.

4. Údaje o skupine

Spoločnosť je na základe § 22 ods. 8 zákona o účtovníctve oslobodená od povinnosti zostaviť konsolidovanú účtovnú závierku, pretože je spolu s dcérskymi spoločnosťami zahrnutá do konsolidovanej účtovnej závierky spoločností na vyššom stupni v skupine v rámci Európskej únie.

Túto konsolidovanú účtovnú závierku skupiny zostavuje spoločnosť GGE a. s. so sídlom Bajkalská 19B, Bratislava 821 01 (do 30. apríla 2019 Pekná cesta 6, 834 03 Bratislava). Kópiu konsolidovanej účtovnej závierky je možné vyžiadať v sídle uvedenej spoločnosti.

Konsolidovanú účtovnú závierku za najväčšiu skupinu, ktorej súčasťou je aj konsolidovaná účtovná závierka podľa prvej vety zostavuje spoločnosť M&G PLC so sídlom 10 Fenchurch Avenue, Londýn EC3M 5AG, Veľká Británia. Kópiu konsolidovanej účtovnej závierky je možné vyžiadať v sídle uvedenej spoločnosti.

5. Počet zamestnancov

Názov položky	Stav	Stav
	k 31.12.2021	k 31.12.2020
Priemerný prepočítaný počet zamestnancov	14	14
Stav zamestnancov ku dňu, ku ktorému sa zostavuje účtovná závierka, z toho:	13	14
<i>počet vedúcich zamestnancov</i>	1	1

6. Dátum schválenia audítora Spoločnosti

Valné zhromaždenie Spoločnosti schválilo dňa 28.06.2021 spoločnosť PricewaterhouseCoopers Slovensko, s.r.o. ako audítora účtovnej závierky za finančný rok končiaci 31. decembra 2021.

7. Orgány a spoločníci Spoločnosti

Orgány spoločnosti

	Stav k 31.12.2021	Stav k 31.12.2020
Konatelia:	Ing. Matúš Greňa Jerome Valette Ing. Stanislav Gajdošík	Ing. Matúš Greňa Jerome Valette Ing. Vladimír Gajdoš

Spoločníci Spoločnosti

Štruktúra spoločníkov Spoločnosti k 31. decembru 2021:

Spoločník	Výška podielu na základnom imaní		Podiel na hlasovacích právach	Iný podiel na ostatných položkách VI ako na ZI v %
	absolútne	v %	v %	
GGE a. s.	5 000	100	100	100
Spolu	5 000	100	100	100

Na základe zmluvy o zriadení záložného práva zo dňa 18. augusta 2016 bolo zriadené záložné právo na obchodný podiel spoločníka GGE a. s. so sídlom Bajkalská 19/B, Bratislava 821 01 v Spoločnosti v prospech UniCredit Bank Czech Republic and Slovakia a.s. so sídlom Zeletavská 1525/1 Praha 4 – Michle, CR konajúca prostredníctvom svojej pobočky UniCredit Bank Czech Republic and Slovakia a.s., pobočka zahraničnej banky, so sídlom Šancová 1/A, Bratislava, ako záložného veriteľa.

II. INFORMÁCIE O PRIJATÝCH POSTUPOCH

a) Východiská pre zostavenie účtovnej závierky

Účtovná závierka Spoločnosti bola zostavená za predpokladu nepretržitého trvania jej činnosti v súlade so zákonom o účtovníctve platným v Slovenskej republike a nadväzujúcimi postupmi účtovania.

Spoločnosti sa pri predpoklade nepretržitého trvania opiera o prísľub pokračujúcej podpory zo strany materskej spoločnosti GGE a.s., ku ktorému sa zaviazala formou "letter of support" 20. apríla 2022 po dobu najmenej 18 mesiacov od dátumu tohto listu, kde je uvedená pokračujúca podpora tak, aby Spoločnosť vedela plniť svoje záväzky počas tohto obdobia.

Vedenie spoločnosti zvažilo dopad pandémie Covid-19 nasledovne:

Spoločnosť vyhodnotila, že vzhľadom na povahu odvetvia v ktorom pôsobí, zákaznícku štruktúru vrátane koncových zákazníkov energie a tepla a súčasnej regulácie, vplyv na prevádzku Spoločnosti a jej výsledky ako skôr obmedzený. Táto téma sa vyvíja a je ťažké ju predvídať a prebiehajúce významné zmeny na trhu v porovnaní so situáciou k dátumu zostavenia účtovnej závierky môžu vyústiť do dodatočných neistôt a finančných implikácií.

Účtovníctvo vedie Spoločnosť na základe dodržania časovej a vecnej súvislosti nákladov a výnosov. Za základ sa berú všetky náklady a výnosy, ktoré sa vzťahujú na účtovné obdobie bez ohľadu na dátum ich platenia.

Peňažné údaje v účtovnej závierke sú uvedené v celých EUR, pokiaľ nie je určené inak.

Účtovné metódy a všeobecné účtovné zásady Spoločnosť aplikovala konzistentne s predchádzajúcim účtovným obdobím.

b) Dlhodobý hmotný majetok

Dlhodobý majetok nakupovaný sa oceňuje obstarávacou cenou, ktorá zahŕňa cenu, za ktorú sa majetok obstaral, a náklady súvisiace s obstaraním (clo, prepravu, montáž, poisťné a pod.).

Hodnota obstarávaného dlhodobého hmotného majetku, ktorý sa používa, sa zníži o opravnú položku vo výške zodpovedajúcej opotrebeniu.

Dlhodobý hmotný majetok sa odpisuje podľa odpisového plánu, ktorý bol zostavený na základe predpokladanej doby jeho používania zodpovedajúcej spotrebe budúcich ekonomických úžitkov z majetku. Odpisovať sa začína prvým dňom mesiaca nasledujúceho po uvedení majetku do používania. Hmotný majetok, ktorého obstarávací cena (resp. vlastné náklady) neprevyšuje 1 700 EUR, sa nezaraďuje na účty dlhodobého majetku a odpisuje sa jednorazovo pri uvedení do používania, okrem počítačov, ktoré sa spoločnosť rozhodla na základe internej smernice od r. 2021 zaraďovať do dlhodobého hmotného majetku, aj pri obstarávacej cene do 1 700 EUR.

Predpokladaná doba používania, metóda odpisovania a odpisová sadzba sú uvedené v nasledujúcej tabuľke:

	Predpokladaná doba používania v rokoch	Metóda odpisovania	Ročná odpisová sadzba v %
Stavby	12, 20 alebo 40	rovnomerne	8,3, 5 – 2,5
Samostatný hnutelný majetok	8 alebo 12	rovnomerne	8,3 – 12,5
Stroje, prístroje a zariadenia	6 alebo 8	rovnomerne	12,5 – 16,7
Dopravné prostriedky	4	rovnomerne	25
Hmotný majetok, kt. obstarávací cena neprevyšuje 1 700 EUR	Menej ako 1	do nákladov	100
Počítače, kt. obstarávací cena neprevyšuje 1 700 EUR	4	rovnomerne	25

V prípade prechodného zníženia úžitkovej hodnoty dlhodobého majetku, ktorá bola zistená pri inventarizácii a je výrazne nižšia ako jeho ocenenie v účtovníctve po odpočítaní oprávok, je vytvorená opravná položka na úroveň jeho zistenej úžitkovej hodnoty.

c) Zásoby

Zásoby nakupované sa oceňujú obstarávacou cenou, ktorá zahrňuje cenu, za ktorú sa majetok obstaral, a náklady súvisiace s obstaraním (clo, prepravu, poistné, provízie a pod.) znížené o zľavy z ceny. Zľava z ceny poskytnutá k už predaným alebo spotrebovaným zásobám sa účtuje ako zníženie nákladov na predané alebo spotrebované zásoby. Spoločnosť účtuje o zásobách spôsobom A tak, ako to definujú postupy účtovania. Úbytok zásob sa účtuje v cene zistenej metódou váženého aritmetického priemeru

Ak sú obstarávacia cena alebo vlastné náklady zásob vyššie než ich čistá realizačná hodnota ku dňu, ku ktorému sa zostavuje účtovná závierka, vytvára sa opravná položka k zásobám vo výške rozdielu medzi ich ocenením v účtovníctve a ich čistou realizačnou hodnotou. Čistá realizačná hodnota je predpokladaná predajná cena zásob znížená o predpokladané náklady na ich dokončenie a náklady súvisiace s ich predajom.

d) Pohľadávky

Pohľadávky sa pri ich vzniku oceňujú ich menovitou hodnotou. Opravná položka sa vytvára k pochybným a nedobytným pohľadávkam, kde existuje riziko nevykonalnosti pohľadávok.

e) Finančné účty

Finančné účty tvorí peňažná hotovosť a zostatky na bankových príčom riziko zmeny hodnoty tohto majetku je zanedbateľne nízke.

f) Náklady budúcich období a príjmy budúcich období

Náklady budúcich období a príjmy budúcich období sú vykázané vo výške, ktorá je potrebná na dodržanie zásady vecnej a časovej súvislosti s účtovným obdobím.

g) Opravné položky

Opravné položky sa tvoria na základe zásady opatrnosti, ak je opodstatnené predpokladať, že došlo k zníženiu hodnoty majetku oproti jeho oceneniu v účtovníctve. Opravná položka sa účtuje v sume opodstatneného predpokladu zníženia hodnoty majetku oproti jeho oceneniu v účtovníctve.

h) Rezervy

Rezerva je záväzok predstavujúci existujúcu povinnosť Spoločnosti, ktorá vznikla z minulých udalostí a je pravdepodobné, že v budúcnosti zníži jej ekonomické úžitky. Rezervy sú záväzky s neurčitým časovým vymedzením alebo výškou a oceňujú sa odhadom v sume potrebnej na splnenie existujúcej povinnosti ku dňu, ku ktorému sa zostavuje účtovná závierka.

Tvorba rezervy sa účtuje na vecne príslušný nákladový alebo majetkový účet, ku ktorému záväzok prislúcha. Použitie rezervy sa účtuje na ľarchu vecne príslušného účtu rezerv so súvzťažným zápisom v prospech vecne príslušného účtu záväzkov. Rozpustenie nepotrebných rezerv alebo jej časti sa účtuje opačným účtovným zápisom ako sa účtovala tvorba rezervy.

Rezerva na bonusy, rabaty, skontá a vrátenie kúpnej ceny pri reklamácii sa tvorí ako zníženie pôvodne dosiahnutých výnosov so súvzťažným zápisom v prospech účtu rezerv.

Spoločnosť vytvorila rezervy na nevyčerpanú dovolenku, nevyplatené odmeny a na audit.

i) Záväzky

Záväzky pri ich vzniku sa oceňujú menovitou hodnotou. Záväzky pri ich prevzatí sa oceňujú obstarávacou cenou. Ak sa pri inventarizácii zistí, že suma záväzkov je iná ako ich výška v účtovníctve, uvedú sa záväzky v účtovníctve a v účtovnej závierke v tomto zistenom ocenení.

j) Zamestnanecké požitky

Platy, mzdy, príspevky do štátnych dôchodkových a poisťných fondov, platená ročná dovolenka a platená zdravotná dovolenka, bonusy a ostatné nepeňažné požitky (napr. zdravotná starostlivosť) sa účtujú v účtovnom období, s ktorým vecne a časovo súvisia.

k) Splatná daň z príjmu

Daň z príjmov sa účtuje do nákladov Spoločnosti v období vzniku daňovej povinnosti a v priloženom výkaze ziskov a strát Spoločnosti je vypočítaná zo základu vyplývajúceho z hospodárskeho výsledku pred zdanením, ktorý bol upravený o pripočítateľné a odpočítateľné položky z titulu trvalých a dočasných úprav daňového základu a umorenia straty. Daňový záväzok je uvedený po znížení o preddavky na daň z príjmov, ktoré Spoločnosť uhradila v priebehu roka. V prípade, že uhradené preddavky na daň z príjmu v priebehu roka sú vyššie ako daňová povinnosť za tento rok, Spoločnosť vykazuje výsledný daňový záväzok.

l) Výdavky budúcich období a výnosy budúcich období

Výdavky budúcich období a výnosy budúcich období sú vykázané vo výške, ktorá je potrebná na dodržanie zásady vecnej a časovej súvislosti s účtovným obdobím.

m) Leasing (Spoločnosť je nájomca)

Finančný leasing. Finančný leasing je obstaranie dlhodobého hmotného majetku na základe nájomnej zmluvy s dojednaným právom kúpy prenajatej veci za dohodnuté platby počas dohodnutej doby nájmu tohto majetku. Súčasťou dohodnutých platieb je aj kúpna cena, za ktorú na konci dohodnutej doby prechádza vlastnícke právo k prenajatému majetku z prenajímateľa na nájomcu. Dohodnutá doba nájmu je najmenej 60% doby odpisovania podľa daňových predpisov, nie však menej ako 3 roky. V prípade nájmu pozemku je doba nájmu najmenej 60% doby odpisovania hmotného majetku zaradeného do odpisovej skupiny 4. Každá platba nájomného je alokovaná medzi splátku istiny a finančné náklady, ktoré sú vypočítané metódou efektívnej úrokovej miery. Finančné náklady sa vykazujú ako úroky.

Finančný leasing sa aktivuje v účtovníctve nájomcu v deň prijatia majetku na príslušný účet majetku so súvzťažným zápisom v prospech záväzkov z nájmu v ocenení, ktoré sa rovná celkovej výške dohodnutých platieb znížených o nerealizované finančné náklady. Majetok obstaraný formou finančného prenájmu sa odpisuje v účtovníctve nájomcu.

Operatívny leasing. Prenájom majetku formou operatívneho leasingu sa účtuje do nákladov priebežne počas doby trvania leasingovej zmluvy.

n) Vykazovanie výnosov

Výnosy z predaja výrobkov sa vykazujú v momente prenosu rizika a vlastníctva výrobku, obvykle po dodávke. Ak sa Spoločnosť zaviazala dopraviť výrobky na určité miesto, výnosy sa vykazujú v momente doručenia výrobku do cieľového miesta.

Výnosy z predaja služieb sa vykazujú v účtovnom období, v ktorom boli služby poskytnuté s ohľadom na stav rozpracovanosti danej služby. Tento je zistený na základe skutočne poskytnutých služieb ako pomernej časti k celkovému rozsahu dohodnutých služieb.

Výnosy sa vykazujú po odpočítaní dane z pridanej hodnoty, zliav a zrážok (rabaty, bonusy, skontá, dobropisy a pod.). Výnosové úroky sa účtujú rovnomerne v účtovných obdobiach, ktorých sa vecne a časovo týkajú. Výnosy z dividend sa zaúčtujú v čase vzniku práva Spoločnosti na prijatie platby.

Výnosy Spoločnosti tvoria najmä tržby z predaja tepla a elektrickej energie.

III. INFORMÁCIE, KTORÉ DOPLŇUJÚ A VYSVETLÚJÚ POLOŽKY SÚVAHY

AKTÍVA

1. Dlhodobý hmotný majetok

Informácie o záložnom práve prípadne obmedzenom práve disponovať s dlhodobým hmotným majetkom a informácie o dlhodobom hmotnom majetku krytom záložným právom sú uvedené v nasledujúcej tabuľke:

Dlhodobý hmotný majetok	Hodnota k 31.12.2021	Hodnota k 31.12.2020
Dlhodobý hmotný majetok, na ktorý je zriadené záložné právo (v čistej účtovnej hodnote)	1 332 813	1 915 498

Informácie o založenom majetku Spoločnosti sú uvedené v poznámkach v časti IV.

2. Pohľadávky

Informácie o záložnom práve prípadne obmedzenom práve disponovať s pohľadávkami a informácie o pohľadávkach krytých záložným právom sú uvedené v nasledujúcej tabuľke:

Pohľadávky	Hodnota k 31.12.2021	Hodnota k 31.12.2020
Hodnota pohľadávok, na ktoré sa zriadilo záložné právo	501 225	392 141

Informácie o založených pohľadávkach Spoločnosti sú uvedené v poznámkach v časti IV.

3. Finančné účty

Informácie o záložnom práve prípadne obmedzenom práve disponovať s finančnými účtami a informácie o finančných účtoch krytých záložným právom sú uvedené v nasledujúcej tabuľke:

Finančné účty	Hodnota k 31.12.2021	Hodnota k 31.12.2020
Hodnota finančných účtov, na ktoré sa zriadilo záložné právo	325 344	470 162

Informácie o založených finančných účtoch Spoločnosti sú uvedené v poznámkach v časti IV.

PASÍVA

1. Závazky z finančného prenájmu

Informácie o hodnote záväzkov zabezpečených záložným právom alebo zabezpečených inou formou zabezpečenia:

Závazky	Hodnota k 31.12.2021	Hodnota k 31.12.2020
Hodnota záväzku krytom záložným právom alebo inou formou zabezpečenia	13 278	27 374

IV. INFORMÁCIE O INÝCH AKTÍVACH A INÝCH PASÍVACH

1. Podmienенý majetok

Podmienенým majetkom sa rozumie možný majetok, ktorý vznikol v dôsledku minulých udalostí a ktorého existencia alebo vlastníctvo závisí od toho, či nastane alebo nenastane jedna alebo viac neistých udalostí v budúcnosti, ktorých vznik nezávisí od účtovnej jednotky.

2. Neobmedzené ručenie

Spoločnosť nie je neobmedzene ručiacim spoločníkom v iných účtovných jednotkách.

3. Podmienенé záväzky

Podmienенým záväzkom sa rozumie:

- možná povinnosť, ktorá vznikla ako dôsledok minulej udalosti a ktorej existencia závisí od toho, či nastane alebo nenastane jedna alebo viac neistých udalostí v budúcnosti, ktorých vznik nezávisí od účtovnej jednotky, alebo
- povinnosť, ktorá vznikla ako dôsledok minulej udalosti, ale ktorá sa nevykazuje v súvahe, pretože nie je pravdepodobné, že na splnenie tejto povinnosti bude potrebný úbytok ekonomických úžitkov, alebo výška tejto povinnosti sa nedá spoľahlivo oceniť.

<u>Druh podmienенého záväzku</u>	<u>Stav</u> <u>k 31.12.2021</u>	<u>Stav</u> <u>k 31.12.2020</u>
Z ručenia	68 533 056	68 544 540

Spoločnosť vrátane vybraných spriaznených spoločností pristúpila v septembri 2015 k dlhu materskej spoločnosti GGE, a. s. vyplývajúceho z bankového úveru splatného v roku 2021. Výška nesplatennej istiny a nezaplatených úrokov bankového úveru k 31. decembru 2021 predstavuje 68 533 056 EUR. Spoločnosť spolu s vybranými spriaznenými spoločnosťami založili svoj majetok (bankové účty, pohľadávky, zásoby, akcie a podiely vo vybraných dcérskych spoločnostiach a iný finančný majetok, dlhodobý hmotný a nehmotný majetok) v prospech syndikátu financujúcich bánk v plnej výške, s výnimkou majetku, na ktorý bolo už predtým zriadené záložné právo v prospech iných subjektov. Tento majetok sa založil v prospech syndikátu financujúcich bánk v druhom rade.

Vzhľadom na to, že viaceré oblasti slovenského daňového práva (napr. legislatíva ohľadom transferového oceňovania) doteraz neboli dostatočne overené praxou, existuje neistota v tom, ako ich budú daňové orgány aplikovať. Mieru tejto neistoty nie je možné kvantifikovať a zanikne až potom, keď budú k dispozícii právne precedensy príp. oficiálne interpretácie príslušných orgánov. Vedenie Spoločnosti si nie je vedomé žiadnych okolností, v dôsledku ktorých by jej vznikol v budúcnosti významný náklad.

V. UDALOSTI, KTORÉ NASTALI PO DNI, KU KTORÉMU SA ZOSTAVUJE ÚČTOVNÁ ZÁVIERKA

Po konci roka 2021 došlo k eskalácii politického napätia v regióne, ktoré vyústilo do vojnového konfliktu medzi Ruskou federáciou a Ukrajinou a výrazne zasiahlo celosvetové dianie, negatívne ovplyvnilo ceny komodít a finančné trhy a prispelo k zvýšeniu volatility podnikateľského prostredia. Situácia zostáva naďalej veľmi nestabilná a možno očakávať vplyv uvalených sankcií, obmedzenie aktivít spoločností pôsobiacich v danom regióne, ako aj dôsledky na celkové ekonomické prostredie, predovšetkým obmedzenie dodávateľských a odberateľských reťazcov. Rozsah dôsledkov týchto udalostí na Spoločnosť však v danom momente nie je možné úplne predvídať.

Po 31. decembri 2021 do dňa zostavenia účtovnej závierky nenastali žiadne iné udalosti, ktoré by si vyžadovali zverejnenie alebo vykázanie v účtovnej závierke za rok 2021.