



VÝROČNÁ SPRÁVA MESTA SPIŠSKÁ NOVÁ VES ZA ROK 2021

**Konsolidovaná výročná správa uvádza údaje
z individuálnej výročnej správy.**

Obsah

1. Úvodné slovo primátora	2
2. Identifikačné údaje mesta.....	3
3. Organizačná štruktúra mesta k 31. 12. 2021 a identifikácia vedúcich predstaviteľov.....	3
4. Poslanie, vízie, ciele	13
5. Základná charakteristika konsolidovaného celku	19
5.1 Geografické údaje	19
5.2 Demografické údaje	19
5.3 Ekonomické údaje	21
5.4 Symboly mesta	23
5.5 Logo mesta	26
5.6 História mesta.....	27
5.7 Pamiatky.....	30
5.8 Významné osobnosti mesta.....	32
6. Plnenie úloh mesta (prenesené kompetencie, originálne kompetencie).....	38
6.1 Výchova, vzdelávanie a šport.....	38
6.2 Zdravotníctvo	47
6.3 Sociálne zabezpečenie.....	53
6.4 Kultúra.....	65
6.5 Doprava	68
6.6 Územné plánovanie	69
6.7 Hospodárstvo.....	74
6.8 Mestské organizácie	75
6.8.1 Mestské kultúrne centrum	75
6.8.2 Zoologická záhrada	80
6.8.3 STEZ – správa telovýchovných zariadení.....	82
6.8.4 Lesy mesta Spišská Nová Ves.....	85
6.8.5 EMKOBEL, a. s.	86
6.8.6 BIC Spišská Nová Ves, s.r.o.	88
7. Informácia o vývoji mesta z pohľadu rozpočtovníctva.....	90
7.1 Plnenie príjmov za rok 2021	90
7.2 Čerpanie výdavkov za rok 2021	99
7.3 Výsledok rozpočtového hospodárenia za rok 2021.....	108
7.4 Rozpočet na roky 2022 až 2024	111
8. Informácia o vývoji mesta z pohľadu účtovníctva	112
8.1 Majetok.....	112
8.2 Zdroje krytia	115
8.3. Pohľadávky	116

8.4. Závazky	120
9. Hospodársky výsledok za rok 2021 – vývoj nákladov a výnosov	123
10. Ostatné dôležité informácie.....	128
10.1 Prijaté granty a transfery	128
10.2 Poskytnuté dotácie.....	129
10.3 Významné investičné akcie v roku 2021.....	131
10.4 Predpokladaný vývoj budúcich činností	141
10.5 Udalosti osobitného významu	142
10.6 Významné riziká a neistoty, ktorým je účtovná jednotka vystavená	143

1. Úvodné slovo primátora

Vážení občania Spišskej Novej Vsi!

Tak, ako po iné roky, prichádzame pred vás so správou o hospodárení s verejnými prostriedkami za predchádzajúce obdobie. Predkladáme sumár toho, čo sme spravili a čo nás ešte len čaká. Rok 2021 patril medzi tie, ktoré nám nepriniesli iba pozitíva, ešte stále sme bojovali s pandemiou a iba pomaly sa vracali do normálneho života. Napriek tomu sme pokračovali v napĺňaní vopred vytýčených cieľov, medzi ktoré patrí oprava športovísk, ciest a budov.

Minulý rok bol v znamení víťazstiev, Spišskí rytieri sa stali nielen majstrami Slovenska v basketbale mužov, ale získali aj cenený Slovenský pohár. V ľahkých športoch pokračovali domáci hokejisti a postúpili po dvanástich rokoch do extraligy. Tešilo nás to o to viac, že sme v tom čase pracovali na viacerých projektoch zveľadenia našich športovísk – po desiatkach rokov sme pristúpili k významnejšej rekonštrukcii technológie plavárne, kúpaliska a športovej haly, na futbalovom štadióne pribudla nová tribúna a vedľa zimného štadióna rástla nová tréningová hala. Po takmer polstoročí sa stroje „zahryzli“ do atletického štadióna, aby mu dali novú podobu a vrátili ho v lepšej podobe našim obyvateľom.

Ale nežili sme iba športom. Košický samosprávny kraj realizoval v tomto roku veľkú opravu hlavných komunikácií v centre mesta – Duklianskej a cesty od elektriárenskej až po Školskú ulicu. Naše mesto zabezpečilo navýšenie investície a opravilo príľahlé chodníky. V oprave ciest sme pokračovali počas celého roka, a to aj v prípade cyklochodníka na nábreží Hornádu, či nového z Ferčkoviec do Novoveskej Huty. Tu Lesy mesta participovali aj na oprave lesnej cesty na Rybníky. Naši lesníci zveľadľovali nielen naše zelené zlato, ale aj strojové vybavenie mestskej firmy, či turistické a športové zázemie v prímestskej zóne. Pribudli nové cyklotraily a mesto začalo s výstavbou rozhľadne na Schulerlochu.

Nezabudli sme ani na vzdelávanie a tunajšia základná umelecká škola dostala nové okná a pripravila sa na energeticky úspornú rekonštrukciu. Energie boli aj v roku 2021 výzvou pre naše mesto, v tejto oblasti vidíme priestor pre úspory a to sme si overili na viacerých projektoch. Mestské spoločnosti a školské zariadenia disponujú systémom on-line kontroly spotreby energií a môžu operatívne pristúpiť k zníženiu nákladov.

Je toho veľa, čomu sme museli v minulom roku čeliť a čo nám pomáha zefektívňovať nakladanie s verejnými financiami. Dúfam, že nastavený trend úspor a užitočných investícií zachováme aj v ďalších rokoch a hrozbe pandémie kovidu sa všetci úspešne vyhneme. Želám vám veľa úspešných projektov, ktoré pomôžu zlepšiť život v Spišskej Novej Vsi, najkrajšom meste na Slovensku.

Pavol Bečarik
primátor mesta

2. Identifikačné údaje mesta

Názov: Mesto Spišská Nová Ves
Sídlo: Radničné námestie 1843/7, 052 70 Spišská Nová Ves
IČO: 00 329 614
Štatutárny orgán obce: primátor mesta
Telefón: 053/ 4176 610
Mail: radnica@mestosnv.sk
Webová stránka: www.spisskanovaves.eu

3. Organizačná štruktúra mesta k 31. 12. 2021 a identifikácia vedúcich predstaviteľov

Primátor mesta: Ing. Pavol Bečarik
Zástupca primátora mesta: Ing. Jozef Gonda, PaedDr. Dávid Demečko, PhD.
Prednosta mestského úradu: Ing. Jozef Naščák, MPH
Hlavný kontrolór mesta: Ing. Peter Biskup

Mestské zastupiteľstvo:

Adnan Akram
Mgr. Peter Bednár
Bc. Ing. Janka Brziaková
Oliver Búza
Mgr. Tomáš Cehlár
Mgr. Andrej Cpin
PaedDr. Dávid Demečko, PhD.
MUDr. Iveta Fulková
Mgr. Ing. Igor Geletka
Ing. Jozef Gonda
Mgr. Jozef Kačenga
Ing. Ľubomír Pastiran
MUDr. Alena Pekarčíková
Valter Retter
RNDr. Ladislav Ruttkay
Ľubomír Vaic
PhDr. Ján Volný, PhD.
MUDr. Peter Zelený
Ing. Zuzana Záborská

Komisie:

komisia komunálneho rozvoja
komisia finančná
komisia sociálno-zdravotná
komisia pre ochranu verejného záujmu pri výkone funkcií funkcionárov mesta
komisia školstva, vzdelávania, mládeže, športu, kultúry a pre posudzovanie žiadostí o poskytnutie dotácií

Mestský úrad: vid' obrázok č. 1 Organizačná schéma zamestnancov mesta Spišská Nová Ves

Rozpočtové organizácie mesta:

Názov: **Základná škola, Nad Medzou 1**
Sídlo: Nad Medzou 1, 052 01 Spišská Nová Ves
Štatutárny orgán: PaedDr. Julian Sopko, riaditeľ
Základná činnosť: výchovno vzdelávacia činnosť
IČO: 35 546 042
Telefón: 053/4423 754
e-mail: zsnadmedzou@gmail.com
Webová stránka: www.zsnadmedzou.sk
Hodnota majetku: 1 959 171,67 EUR
Výška vlastného imania: - 7 506,99 EUR
Výsledok hospodárenia: - 895,15 EUR

Názov: **Základná škola, Lipová 13**
Sídlo: Lipová 13, 052 01 Spišská Nová Ves
Štatutárny orgán: PaedDr. Ivan Kurilla, riaditeľ
Základná činnosť: výchovno vzdelávacia činnosť
IČO: 35 543 914
Telefón: 053/4426 241
e-mail: zslipova@pobox.sk
Webová stránka: www.zslipovasnv.sk
Hodnota majetku: 520 593,25 EUR
Výška vlastného imania: - 8 030,35 EUR
Výsledok hospodárenia: - 777,63 EUR

Názov: **Základná škola, Levočská 11**
Sídlo: Levočská 11, 052 01 Spišská Nová Ves
Štatutárny orgán: Mgr. Silvia Bartošová, riaditeľka
Základná činnosť: výchovno vzdelávacia činnosť
IČO: 35 546 051
Telefón: 053/4427 753
e-mail: levocska11@gmail.com
Webová stránka: www.levocska.edupage.org
Hodnota majetku: 1 271 138,84 EUR
Výška vlastného imania: 10 214,24 EUR
Výsledok hospodárenia: - 496,00 EUR

Názov: **Základná škola, Z. Nejedlého 2**
Sídlo: Z. Nejedlého 2, 052 01 Spišská Nová Ves
Štatutárny orgán: Mgr. Miroslav Nováček, riaditeľ
Základná činnosť: výchovno vzdelávacia činnosť
IČO: 35 546 069
Telefón: 053/4426 277
e-mail: zsnejedleho.snv@gmail.com
Webová stránka: www.zsnejedleho-snv.edupage.org
Hodnota majetku: 921 233,07 EUR
Výška vlastného imania: - 8 707,03 EUR
Výsledok hospodárenia: - 533,92 EUR

Názov: **Základná škola, Ing. O. Kožucha 11**
Sídlo: Ing. O. Kožucha 11, 052 01 Spišská Nová Ves
Štatutárny orgán: PhDr. Bohuslav Vaľko - riaditeľ
Základná činnosť: výchovno vzdelávacia činnosť
IČO: 35 546 077
Telefón: 053/4426 743
e-mail: sekretariat.zskozuchasn@ gmail.com
Webová stránka: www.zskozuchasn.edupage.org
Hodnota majetku: 1 818 925,15 EUR
Výška vlastného imania: - 2 672,27 EUR
Výsledok hospodárenia: - 1 951,27 EUR

Názov: **Základná škola, Komenského 2**
Sídlo: Komenského 2, 052 01 Spišská Nová Ves
Štatutárny orgán: RNDr. Peter Kresťanko, riaditeľ
Základná činnosť: výchovno vzdelávacia činnosť
IČO: 35 546 085
Telefón: 053/4299 191, +421 903 650 143
e-mail: info@superzs.sk
Webová stránka: www.superzs.sk
Hodnota majetku: 1 702 916,64 EUR
Výška vlastného imania: - 6 636,73 EUR
Výsledok hospodárenia: - 275,22 EUR

Názov: **Základná škola, Hutnícka 16**
Sídlo: Hutnícka16, 052 01 Spišská Nová Ves
Štatutárny orgán: PaedDr. Magdaléna Jendrálová, riaditeľka
Základná činnosť: výchovno vzdelávacia činnosť
IČO: 35 543 922
Telefón: 053/3249 611
e-mail: skola@zshutnsnv.edu.sk
Webová stránka: www.zshutnickasn.sk
Hodnota majetku: 644 606,27 EUR
Výška vlastného imania: - 8 659,31 EUR
Výsledok hospodárenia: - 552,68 EUR

Názov: **Centrum voľného času**
Sídlo: Hutnícka 18, 052 01 Spišská Nová Ves
Štatutárny orgán: PhDr. Ľubica Šefčíková, riaditeľka
Základná činnosť: výchovno vzdelávacia, záujmová a rekreačná činnosť detí a mládeže
IČO: 00 188 000
Telefón: 053/4424 040
e-mail: cvcsnv@azet.sk
Webová stránka: www.cvcadam.sk
Hodnota majetku: 560 513,46 EUR
Výška vlastného imania: 346,27 EUR
Výsledok hospodárenia: 132,61 EUR

Názov: **Základná umelecká škola**
Sídlo: J. Fabiniho 1, 052 01 Spišská Nová Ves
Štatutárny orgán: Mgr. Mariana Kacvinská DiS. art., riaditeľka
Základná činnosť: základné umelecké vzdelanie
IČO: 35 541 393
Telefón: 053/4461 240
e-mail: info@zussnv.sk
Webová stránka: www.zussnv.sk
Hodnota majetku: 266 314,22 EUR
Výška vlastného imania: 4 935,97 EUR
Výsledok hospodárenia: - 971,03 EUR

Názov: **Správa školských zariadení**
Sídlo: Štefánikovo námestie 1, 052 01 Spišská Nová Ves
Štatutárny orgán: JUDr. Radka Romaňáková, riaditeľka
Základná činnosť: plní voči materským školám, školským jedálňam pri materských školách a detským jasliam (neškolským zariadeniam) funkciu hospodárskeho riadenia
IČO: 35 546 611
Telefón: 053/4152 425
e-mail: ssz@centrum.sk
Webová stránka: www.ssz.snv.sk
Hodnota majetku: 1 805 168,64 EUR
Výška vlastného imania: - 10 435,18 EUR
Výsledok hospodárenia: - 13 318,13 EUR

Názov: **Domov dôchodcov Spišská Nová Ves**
Sídlo: Brezová 2666/32, 052 01 Spišská Nová Ves
Štatutárny orgán: Ing. Štefan Šiška, riaditeľ
Základná činnosť: poskytovanie sociálnych služieb
IČO: 00 691 909
Telefón: 053/ 44 61 266
e-mail: domovdochodcov@ddsnv.sk
Webová stránka: www.ddsnv.sk
Hodnota majetku: 2 392 665,40 EUR
Výška vlastného imania: 26 089,54 EUR
Výsledok hospodárenia: 3 761,06 EUR

Príspevkové organizácie mesta:

Názov: **Mestské kultúrne centrum v Spišskej Novej Vsi**
Sídlo: Radničné námestie 4, 052 01 Spišská Nová Ves
Štatutárny orgán: Magdaléna Kráľová, riaditeľka
Základná činnosť: rozvoj kultúrnej, vzdelávacej a výchovnej činnosti
IČO: 00 352 454
Telefón: 053/ 4425 652
e-mail: informacie@mkc.snv.sk
Webová stránka: www.mkc.snv.sk
Hodnota majetku: 923 776,96 EUR
Výška vlastného imania: - 10 139,34 EUR
Výsledok hospodárenia: 1 652 EUR

Názov: **Zoologická záhrada Spišská Nová Ves**
Sídlo: Sadová 6, 052 01 Spišská Nová Ves
Štatutárny orgán: Ing. Karol Dzurik, riaditeľ
Základná činnosť: činnosť zoologických záhrad
IČO: 31 309 399
Telefón: 053/ 4462 631, 0908 500 318
e-mail: zoosnv@zoosnv.sk
Webová stránka: www.zoosnv.sk
Hodnota majetku: 1 004 251,17 EUR
Výška vlastného imania: 256 340,54 EUR
Výsledok hospodárenia: 64 995,69 EUR

Názov: **Správa telovýchovných zariadení - STEZ**
Sídlo: Za Hornádom 15, 052 01 Spišská Nová Ves
Štatutárny orgán: Ing. Vladimír Hovaňák, riaditeľ
Základná činnosť:

- správa a zabezpečenie prevádzky telovýchovných, športových a hotelových zariadení mesta Spišská Nová Ves, ktoré jej boli zverené do správy, zabezpečenie ich údržby, rekonštrukcie a výstavby
- organizovanie športových a športovo-kultúrnych podujatí
- zabezpečenie poskytovania telovýchovných služieb v spravovaných telovýchovných a športových zariadeniach
- zabezpečenie využívania telovýchovných a športových zariadení formou krátkodobého nájmu na športovú činnosť a organizovanie športových podujatí
- zabezpečenie využívania nebytových priestorov formou nájmu v spravovaných objektoch
- spolupráca pri spracovávaní koncepcie rozvoja telovýchovných a športových zariadení v jej správe

IČO: 35 514 035

Telefón:	053/ 4166 332
e-mail:	stez@stez.sk
Webová stránka:	www.stez.sk
Hodnota majetku:	9 055 638,75 EUR
Výška vlastného imania:	8 353,85 EUR
Výsledok hospodárenia:	7 485,34 EUR

Obchodné spoločnosti so 100% majetkovou účasťou mesta na základnom imaní:

Názov:	MEPOS SNV s.r.o., r.s.p.
Sídlo:	Štefánikovo námestie 1, 052 01 Spišská Nová Ves
Štatutárny orgán:	Tomáš Hamráček, konateľ
Vklad do základného imania:	5 000,00 EUR
Percentuálne podiely:	100 %
Podiel na hlasovacích právach:	100 %
Predmet činnosti:	<ul style="list-style-type: none">- kúpa tovaru na účely jeho predaja konečnému spotrebiteľovi (maloobchod) alebo iným prevádzkovateľom živnosti (veľkoobchod)- sprostredkovateľská činnosť v oblasti obchodu, služieb, výroby- sťahovacie služby- čistiace a upratovacie služby- administratívne služby- vedenie účtovníctva- prenájom hnutel'ných vecí- prenájom nehnuteľností spojený s poskytovaním iných než základných služieb spojených s prenájomom- nákladná cestná doprava vykonávaná vozidlami s celkovou hmotnosťou do 3,5 t vrátane prípojného vozidla- poskytovanie služieb v poľnohospodárstve a záhradníctve- poskytovanie služieb v lesníctve a poľovníctve- opracovanie drevnej hmoty a výroba komponentov z dreva- výroba jednoduchých výrobkov z dreva, korku, slamy, prútia a ich úprava, oprava a údržba- výroba výrobkov z gumeny a výrobkov z plastov- prípravné práce k realizácii stavby- uskutočňovanie stavieb a ich zmien- dokončovacie stavebné práce pri realizácii exteriérov a interiérov- prevádzkovanie športových zariadení a zariadení slúžiacich na regeneráciu a rekondíciu- organizovanie športových, kultúrnych a iných spoločenských podujatí- reklamné a marketingové služby- skladovanie a pomocné činnosti v doprave- ubytovacie služby bez poskytovania pohostinských činností

IČO: 52 473 732
Telefón: 0951 407 907
e-mail: mepos@mepos.sk
webová stránka: www.mepos.sk
hodnota majetku: 541 663,27 EUR
výška vlastného imania: 225 736,91 EUR
výsledok hospodárenia:; 93 215,81 EUR

Názov: **Lesy mesta Spišská Nová Ves**
Sídlo: Novoveská cesta 9304/28, 053 31 Spišská Nová Ves –
Novoveská huta

Štatutárny orgán: Ing. Ján Novák, konateľ
Ing. Jozef Perháč, konateľ

Vklad do základného imania: 165 970,00 EUR

Percentuálne podiely: 100 %

Podiel na hlasovacích právach: 100 %

Predmet činnosti: zabezpečenie všetkých úloh, ktoré vyplývajú z programu záchrany a zachovania genofondu lesných drevín, zakladanie, pestovanie, výchova, obnova a ochrana lesov v záujme ich zachovania a zveľaďovania pri rešpektovaní ich diferencovaného obhospodarovania s cieľom zabezpečenia produkčných a ostatných funkcií lesa

IČO: 31 666 205
Telefón: 053/4173 411
e-mail: huta@lesysnv.sk
webová stránka: www.lesysnv.sk
hodnota majetku: 2 469 572,29 EUR
výška vlastného imania: 2 096 368,66 EUR
výsledok hospodárenia:; -189,05 EUR

Názov: **EMKOBEL, a.s.**
Sídlo: Rázusova ul. č. 1846, 052 01 Spišská Nová Ves
Štatutárny orgán: predstavenstvo

Vklad do základného imania: 285 467,70 EUR

Percentuálne podiely: 100 %

Podiel na hlasovacích právach: 100 %

Predmet činnosti: - montáže a opravy meradiel tepla, teplej a studenej vody
- poradenské služby v oblasti výroby, dodávky, merania a regulácie tepla a teplej úžitkovej vody
- obchodné služby v oblasti kúpy a predaja energetických zariadení na výrobu tepla a teplej úžitkovej vody

IČO: 31 736 785
Telefón: 053/4423 246
e-mail: emkobel@emkobel.sk
webová stránka: www.emkobel.sk
hodnota majetku: 1 680 306,80 EUR
výška vlastného imania: 807 425,23 EUR
výsledok hospodárenia: 55 334,67 EUR

Názov:	BIC Spišská Nová Ves, s.r.o.
Sídlo:	Štefánikovo námestie 1, 052 01 Spišská Nová Ves
Štatutárny orgán:	Marcel Blahut, konateľ
Vklad do základného imania:	18 655,00 EUR
Percentuálne podiely:	100 %
Podiel na hlasovacích právach:	100 %
Predmet činnosti:	- lokálne televízne vysielanie - organizačná a účtovná činnosť - reklamná činnosť
IČO:	31 659 969
Telefón:	053/4427 241
e-mail:	bicsnv@bicsnv.sk
webová stránka:	www.bicsnv.sk
hodnota majetku:	39 289,11 EUR
výška vlastného imania:	340,81 EUR
výsledok hospodárenia:	203,79 EUR

Obchodné spoločnosti s majetkovou účasťou mesta na základnom imaní menej ako 20%:

Názov:	Podtatranská vodárenská spoločnosť a.s.
Sídlo:	Hraničná 17,058 01 Poprad
Štatutárny orgán:	predstavenstvo
Vklad do základného imania:	5 651 961,76 EUR
Percentuálne podiely:	10,469 %
Podiel na hlasovacích právach:	10,469 %
Predmet činnosti:	- prevádzkovanie verejných vodovodov I. kategórie - prevádzkovanie verejných kanalizácií I. kategórie - vykonáva priameho investora výstavby zdravotne-vodohospodárskych stavieb a ostatnej podnikovej investičnej výstavby v zmysle predpisov o investičnej výstavbe zdravotne- vodohospodárskych stavieb v rozsahu stanovenom osobitným oprávnením, - zabezpečuje prípravu a projektovú dokumentáciu pre zdravotne- vodohospodárske stavby, opravy a údržbu základných prostriedkov
IČO:	36 485 250
Telefón:	052/787311
e-mail:	sekretariat@pvpsas.sk
webová stránka:	www.pvpsas.sk
hodnota majetku:	145 653 847,00 EUR
výška vlastného imania:	78 941 482,00 EUR
výsledok hospodárenia:	336 071,00 EUR

Názov:	Brantner Nova, s.r.o.
Sídlo:	Sadová 13, 052 01 Spišská Nová Ves
Štatutárny orgán:	Ing. Vladimír Čech, konateľ Ing. Tibor Papp, konateľ
Vklad do základného imania:	10 623,00 EUR
Percentuálne podiely:	8,00 %
Podiel na hlasovacích právach:	8,00 %
Predmet činnosti:	<ul style="list-style-type: none">- podnikanie v oblasti nakladania s nebezpečným odpadom- podnikanie v oblasti nakladania s iným ako nebezpečným odpadom- správa a údržba verejnej zelene- čistenie mestských komunikácií, verejných priestranstiev, kanalizačných vpustí
IČO:	31 659 641
Telefón:	053/4166 212
e-mail:	nova@brantner.com
webová stránka:	www.brantnernova.sk
hodnota majetku:	5 443 264,00 EUR
výška vlastného imania:	1 663 674,00 EUR
výsledok hospodárenia:	293 051,00 EUR

4. Poslanie, vízie, ciele

Viacročné plánovanie rozvoja mesta umožňuje systematický dlhodobý rozvoj, prinášajúci dlhodobu udržateľné výsledky rozvoja mesta a jeho okolia a nereaguje len na okamžité potreby a riešenie akútnych problémov mesta. Mesto Spišská Nová Ves je v zmysle zákona č. 369/1990 Zb. o obecnom zriadení zodpovedné za rozvoj svojho územia, teda za vytváranie takých podmienok pre rozvoj mesta, ktorých výsledkom bude skvalitňovanie života v meste k spokojnosti jeho obyvateľov i návštevníkov. Aby činnosti vykonávané mestom a na jeho území boli pre mesto a jeho občanov prínosom, je dôležité riadiť rozvoj mesta prostredníctvom systémových postupov a nástrojov, akými určite sú samotný proces plánovania rozvoja mesta a jeho produkt – plán rozvoja mesta.

• Rozvojový plán mesta Spišská Nová Ves 2011 - 2020

Mesto Spišská Nová Ves má spracovaný rozvojový plán pre roky 2011 – 2020 (schválený a prijatý 16. 6. 2011 uznesením Mestského zastupiteľstva v Spišskej Novej Vsi), ktorý je flexibilným otvoreným dokumentom, ktorý je základom efektívneho a transparentného riadenia rozvoja mesta. Rozvojový plán mesta nazývaný Program hospodárskeho a sociálneho rozvoja – PHSR má charakter strednodobého plánovacieho dokumentu, je v súlade s PHSR Košického samosprávneho kraja, ako aj s ostatnými rozvojovými dokumentmi na národnej, či regionálnej úrovni. Rozvojový plán a Územný plán mesta Spišská Nová Ves sú prirodzene prepojené, keďže oba dokumenty sú záväznými nástrojmi pre rozhodovací proces a tvorbu mestského rozpočtu a mobilizáciu ďalších potrebných externých, najmä finančných zdrojov. Rozvojový plán mesta Spišská Nová Ves bol tvorený na princípe širokej účasti zainteresovaných subjektov, teda tých, ktoré sú kľúčové pre rozvoj mesta, ako aj tých, ktoré budú užívateľmi výstupov tohto plánu, pod vedením externých odborných konzultantov.

• Aktualizácia Rozvojového plánu mesta Spišská Nová Ves 2015 – 2020

Mestské zastupiteľstvo v Spišskej Novej Vsi na svojom zasadnutí 16. 12. 2015 schválilo návrh aktualizácie Programu rozvoja mesta Spišská Nová Ves 2011 – 2020. Dôvodom aktualizácie platného Rozvojového plánu Mesta Spišská Nová Ves 2011 – 2020 bola potreba zosúladiť ho:

- s cieľmi a prioritami ustanovenými v národnej legislatíve pre nové programovacie obdobie Kohéznej politiky EÚ 2014 – 2020 (Národná stratégia regionálneho rozvoja SR 2020/2030 Partnerská dohoda SR 2014 – 2020, vychádzajúca zo Stratégie Európa 2020),
- s ustanoveniami novely Zákona č. 539/2008 Z. z. o podpore regionálneho rozvoja v znení Zákona č. 309/2014 Z. z., ktorá je účinná od 01. 01. 2015,
- s odporúčanou Metodikou pre spracovanie PHSR verzia 2.0 z februára 2015,
- s cieľmi a prioritami PHSR Košického samosprávneho kraja,
- s aktuálne platnou záväznou časťou územnoplánovacej dokumentácie mesta (Územný plán mesta Spišská Nová Ves z roku 2001 v zmysle jeho platných zmien a doplnkov),
- so zmenou a aktuálnymi potrebami mesta vychádzajúcimi z ex post hodnotenia jeho plnenia za predchádzajúce obdobie), t. j. zhodnotenie realizovaných aktivít v rámci prijatých opatrení a ich dopad na želaný stav stanovených cieľov.

K ďalšej aktualizácii dokumentu došlo v septembri 2019, kedy Mestské zastupiteľstvo na svojom zasadnutí dňa 26.9. schválilo nasledovné:

- zmenu indikátorov plnenia cieľov rozvoja mesta. Dôvodom na zmenu/úpravu/preformulovanie bola snaha o čo najefektívnejší a najvýpovednejší spôsob hodnotenia plnenia RPM,

CIEĽ 1.: Vytvoriť zo Spišskej Novej Vsi a jej okolia významnú turistickú destináciu Stredného Spiša (RP Mesto ako centrum turizmu stredného Spiša)

Indikátor
Počet prenocovaní / rok
Počet fungujúcich novovytvorených turistických produktov (balíkov)
Výška finančných prostriedkov z rozpočtu mesta vynaložených na rozvoj CR v EUR

CIEĽ 2.: Vytvoriť zo Spišskej Novej Vsi zaujímavé miesto pre podnikanie (RP Zaujímavé miesto pre rozvoj podnikania a nových podnikateľských investícií)

Indikátor
Obsadenosť priemyselného parku (v %)
Počet založených nových podnikateľských subjektov
Obsadenosť priemyselnej zóny Podskala (v %)
Objem získaných investícií na území mesta pre rozvoj podnikania mestom

CIEĽ 3.: Rozšíriť ponuku a zvýšiť dostupnosť kvalitných kultúrnych podujatí a aktivít (RP Pulzujúce mesto)

Indikátor
Výška investícií mesta do kultúrnej infraštruktúry v EUR
Objem finančných prostriedkov mesta vynaložených na podporu alternatívnej a amatérskej kultúry v EUR
Počet kultúrnych podujatí a aktivít/rok

**CIEĽ 4.: Rozšíriť ponuku a zvýšiť dostupnosť kvalitných kultúrnych podujatí a aktivít
Zvýšiť zapojenie verejnosti do aktívneho oddychu, pohybu a športovania ako súčasť zdravého životného štýlu (RP Pulzujúce mesto)**

Indikátor
Počet aktívne zúčastnených ľudí na organizovaných masových športových podujatiach
Počet detí zapojených do pravidelných mimoškolských športových aktivít
Objem vynaložených finančných prostriedkov mesta na skvalitnenie športovej infraštruktúry v EUR
Plocha novovybudovaných rekreačných a voľnočasových zón

CIEĽ 5.: Zlepšiť životné prostredie mesta (RP Zelené mesto)

Indikátor
Výmera zelene na obyvateľa v m ²
% vyseparovaných zložiek komunálneho odpadu/rok
Počet objektov / subjektov mesta využívajúcich OZE
Objem vynaložených finančných prostriedkov mesta na tvorbu a skvalitnenie verejnej zelene v meste

CIEĽ 6.: Zvýšiť kvalitu a dostupnosť sociálnej starostlivosti a sociálnych služieb (RP Sociálne zodpovedné mesto)

Indikátor
Počet plne kvalifikovaných pracovníkov zariadení sociálnych služieb
% prijímateľov terénnych a krátkodobých pobytových sociálnych služieb v meste oproti poberateľom dlhodobých pobytových služieb
Počet (prípadne %) verejných budov s bezbariérovým prístupom
Počet zamestnaných zdravotne postihnutých občanov v organizáciách v zriaďovateľskej pôsobnosti mesta s obchodnou účasťou mesta
Objem vynaložených finančných prostriedkov mesta na rozvoj sociálnych služieb

CIEĽ 7.: Zlepšiť kvalitu života Rómskej menšiny a zvýšiť mieru jej sociálnej inklúzie (Mesto aktívnej sociálnej inklúzie Rómov)

Indikátor
Počet kultúrnych podujatí a komunitných aktivít zameraných na skvalitnenie života Rómov
Počet osôb poberajúcich dávku v hmotnej núdzi
Výška finančných zdrojov z mestského rozpočtu na likvidáciu nelegálnych skládok v rómskych osadách a ich blízkosti

CIEĽ 8.: Zvýšiť kvalitu a inovovať výchovno-vzdelávací proces za účelom rozvoja kľúčových kompetencií a zdravého vývoja detí a žiakov škôl v správe mesta (RP Mesto kvalitnej výchovy a vzdelávania detí)

Indikátor
Počet účastníkov celoživotného vzdelávania pedagogických a nepedagogických zamestnancov školy
Počet nových a zavedených výchovno-vzdelávacích programov v základných školách
Výška investícií do materiálového vybavenia škôl
„% pedagogických zamestnancov s 2. atestáciou
Počet detí zapojených do voľnočasových aktivít
Počet písomne zdokumentovaných – prípadov patologického správania vo vzťahu žiak – žiak, žiak – učiteľ, učiteľ – rodič
% detí, ktoré absolvovali školskú prípravu

CIEĽ 9.: Zvýšiť účinnosť zabezpečenia verejného poriadku a znížiť drobnú kriminalitu (RP Bezpečné mesto)

Indikátor
Počet porušení právnych noriem
Počet priestupkov proti verejnému poriadku
Počet verejnouťou oznámených porušení verejného poriadku resp. páchania prípadov drobnej kriminality verejnouťou v pomere k celkovému počtu prípadov v %

CIEĽ 10.: Zvýšiť pripravenosť mesta na riešenie mimoriadnych udalostí a ich následkov (RP Bezpečné mesto)

Indikátor
Vytvorená a implementovaná stratégia na adaptáciu sa na dopady klimatickej zmeny
Objem finančných prostriedkov mesta investovaný do adaptačných opatrení na území mesta
Výška škôd spôsobená povodňami / požiarimi resp. inými prírodnými katastrofami

CIEĽ 11.: Zlepšiť dostupnosť mesta, technický stav komunikácií a ich dopravnú vybavenosť (RP Mesto dopravnej mobility)

Indikátor
Počet km novovybudovaných miestnych komunikácií a) ciest
Počet km rekonštruovaných miestnych komunikácií a) ciest
Počet km novovybudovaných miestnych komunikácií b) chodníkov
Počet km rekonštruovaných miestnych komunikácií b) chodníkov
Počet km novovybudovaných miestnych komunikácií c) cyklo dopravných chodníkov
Počet km rekonštruovaných miestnych komunikácií c) cyklo dopravných chodníkov
Počet novovytvorených parkovacích miest
Výška investícií do rekonštrukcie dopravnej infraštruktúry

CIEĽ 12.: Zvýšiť kvalitu spravovania Mestskej samosprávy za účelom dosiahnutia vyššej dynamiky rozvoja (RP Mesto dobrého spravovania)

Indikátor
Počet človekohodín vzdelávania volených predstaviteľov samosprávy za rok
Počet človekohodín vzdelávania výkonných predstaviteľov samosprávy za rok
Podiel výdavkov mesta na plnení RP ku celkovým výdavkom mesta v %

- zmenu implementačného mechanizmu RPM. Potreba zmeny implementačného mechanizmu RPM bola vyvolaná jednak vývojom a zmenami organizačnej štruktúry inštitucionálneho prostredia mesta, nakoľko úlohy a zodpovednosti súvisiace s jeho implementáciou sú organicky začlenené do činnosti všetkých zložiek a subjektov a tiež v snahe racionalizovať súvisiace hodnotiace, monitorovacie a administratívne postupy.

Za účelom zosúladenia platností RPM Spišská Nová Ves 2011 – 2020 s programovým obdobím financovania z fondov EÚ (aktuálne programové obdobie 2014 – 2020 a pravidlo n+2, nové programové obdobie 2021 – 2027) navrhujeme predĺžiť jeho platnosť do konca roka 2022.

Vízia mesta, ciele na dosiahnutie vízie ako aj rozvojové programy ostali v platnosti nezmenené.

Dôležitým princípom pri výbere rozvojových priorít bola ich vzájomná konzistentnosť a synergia s cieľom vytvárať väčšie rozvojové efekty. Na základe uvedenej metodológie bolo vybraných 10 rozvojových priorít.

1. Mesto ako centrum turizmu stredného Spiša
2. Zaujímavé miesto pre podnikanie
3. Pulzujúce mesto
4. Zelené mesto
5. Sociálne zodpovedné mesto
6. Mesto aktívnej sociálnej inklúzie Rómov
7. Mesto kvalitnej výchovy a vzdelávania detí

8. Bezpečné mesto
9. Mesto dopravnej mobility
10. Mesto dobrého spravovania

Proces vytýčenia realistického očakávaného stavu vo vybraných rozvojových prioritách vyústil do stanovenia Vízie mesta Spišská Nová Ves v roku 2020. Vízia je formulovaná tak, aby motivovala všetkých, ktorí prispievajú, resp. budú prispievať k jej naplneniu, a aby sa stala horizontom pre široké spoločenské vyhodnotenie naplnenia cieľov rozvojového plánu.

- **Vízia mesta Spišská Nová Ves do roku 2022**

Spišská Nová Ves – Mesto s dobrým výhľadom – bude v roku 2022 vysoko konkurencieschopným mestom v rámci Slovenska, s dobrými podmienkami pre rozvoj ekonomických príležitostí a súčasne je miestom pre kvalitný život všetkých skupín obyvateľov. Mesto plní prirodzenú úlohu rozvojového lídra svojho okolia.

Politika rozvojového smerovania mesta Spišská Nová Ves má za cieľ posilniť konkurencieschopnosť mesta tak, aby mesto:

- vytvorilo a trvalo zabezpečovalo kvalitné a atraktívne prostredie pre život svojim obyvateľom, ktoré je dôležité pre udržanie súčasných obyvateľov mesta ako aj pre prilákanie ďalších, hlavne mladých ľudí do mesta. Prostredie je súčasne dôležitým lokalizačným faktorom pre rozhodovanie sa investorov o umiestnení svojich investícií;
- aktívne pomáhalo vytvárať a samo prinášalo nové ekonomické impulzy pre rozvoj na vznik nových kvalitných pracovných miest a pre zvýšenie príjmov podnikateľov, obyvateľov, a tiež samosprávy;
- bolo mestom s dobrým imidžom, vyhľadávaným návštevníkmi, turistami a investormi
- sa stalo skutočným rozvojovým lídrom nielen svojho spádového územia, ale aj rozvojovým centrom pre región Stredného Spiša.

Rozvojové priority boli rozpracované do tzv. rozvojových programov na dosiahnutie Vízie pre rok 2022. Rozvojový plán má 10 rozvojových programov s definovanými 12-timi rozvojovými cieľmi.

Ciele na dosiahnutie vízie:

1. Vytvoriť zo Spišskej Novej Vsi a jej okolia významnú turistickú destináciu Spiša
2. Vytvoriť zo Spišskej Novej Vsi zaujímavé miesto pre podnikanie
3. Rozšíriť ponuku a zvýšiť dostupnosť kvalitných kultúrnych podujatí a aktivít
4. Zvýšiť zapojenie verejnosti do aktívneho oddychu, pohybu a športovania ako súčasť zdravého životného štýlu
5. Zlepšiť životné prostredie mesta
6. Zvýšiť kvalitu a dostupnosť sociálnej starostlivosti a sociálnych služieb
7. Zlepšiť kvalitu života rómskej menšiny a zvýšiť mieru jej sociálnej inklúzie
8. Zvýšiť kvalitu a inovovať výchovno-vzdelávací proces za účelom rozvoja kľúčových kompetencií a zdravého vývoja detí a žiakov škôl v správe mesta
9. Zvýšiť účinnosť zabezpečenia verejného poriadku a znížiť drobnú kriminalitu
10. Zvýšiť pripravenosť mesta na riešenie mimoriadnych udalostí a ich následkov
11. Zlepšiť dostupnosť mesta, technický stav komunikácií a ich dopravnú vybavenosť
12. Zvýšiť kvalitu spravovania mestskej samosprávy za účelom dosiahnutia vyššej dynamiky rozvoja.

V roku 2021 sa začali práce na novom programe rozvoja mesta do roku 2027. Tento dokument jednak vyhodnotí plnenie pôvodného dokumentu a dosiahnutie cieľa stanoveného do roku 2022

a zároveň stanoví ciele, priority a opatrenia na nové obdobie. Dokument bude ukončený a predložený na schválení mestskému zastupiteľstvu v roku 2022.

5. Základná charakteristika konsolidovaného celku

5.1 Geografické údaje

Mesto Spišská Nová Ves sa rozprestiera v Hornádskej kotline, pričom zo severu je obklopené výbežkami Levočských vrchov, z juhu Spišsko-gemerským Rudohorím. Mesto má rozlohu 66,67 km². Nadmorská výška mesta Spišská Nová Ves je 452 m. n. m. Cez mesto preteká rieka Hornád.

Z hľadiska cestnej dostupnosti sa mesto Spišská Nová Ves leží na križovatke dvoch významných ciest druhej triedy, ktoré smerujú všetku dopravu priamo do jeho centra. Nachádza sa 10 km od cesty 1. triedy E50, smer Žilina – Poprad – Levoča – Prešov. Vzďialenosť napojenia mesta Spišská Nová Ves na diaľnicu D1 je v smere na Poprad po ceste č. 536 za Spišským Štvrtkom 15 km od mesta. Mesto sa nachádza na železničnom Koridore číslo Va z Bratislavy cez Žilinu – Košice – Čiernu nad Tisou do Čopu. Letecké spojenia zabezpečuje blízko nachádzajúce sa medzinárodné letisko Poprad Tatry (25 km) a Košice (75 km). V samotnom meste Spišská Nová Ves sa nachádza len športové letisko, ktoré je využívané miestnym aeroklubom s možnosťou pristávania súkromných lietadiel a helikoptér.

Obrázok č. 2 Mesto Spišská Nová Ves



V blízkosti mesta Spišská Nová Ves sa rozprestiera Národný park Slovenský raj, ktorý sa vyznačuje najmä prítomnosťou skalných útvarov, jaskýň a vodopádov, ktoré vytvárajú nádherné scenérie. Mesto je v tejto súvislosti označované a známe ako vstupná brána do Slovenského raja.

5.2 Demografické údaje

K 31. 12. 2021 žilo na území mesta Spišská Nová Ves 35 488 obyvateľov, prevažne väčšine slovenskej národnosti. Mesto Spišská Nová Ves je okresným mestom a svojim nielen

hospodárskym, výrobným, ale aj kultúrnym, športovým, vzdelávacím a administratívnym zázemím nesporne strediskovým územím širšieho aglomeračného zoskupenia.

Tabuľka č. 1 Vekové rozloženie obyvateľstva

Mediánový vek (medián)	50% populácie je mladšej ako 42 rokov a 50% je staršej
Modálny vek	Najpočetnejšia skupina ľudí má 42 rokov

Zdroj: MsÚ, 2021

Zhrnutie

Demografická situácia v meste sa za sledované obdobie vyznačuje nasledujúcimi charakteristikami:

- Počet obyvateľov mesta klesá, čo je spôsobené nepriaznivým saldom migrácie, vyšším ako prirodzený prírastok obyvateľstva.
- Prirodzený prírastok obyvateľstva bol za rok 2021 negatívny.
- Priemerný vek obyvateľov mesta dosiahol 41,8 rokov čo je doterajšie maximum. Za posledných sledovaných 10 rokov sa zvýšil o 5 rokov. V roku 1990 bol priemerný vek obyvateľov v meste 30 rokov.
- Podľa zastúpenia detí a starých rodičov je možné určiť, že sa jedná dlhodobo o regresívnu populáciu – prevaha starších nad mladšou generáciou

Graf č. 1 Demografická situácia v meste

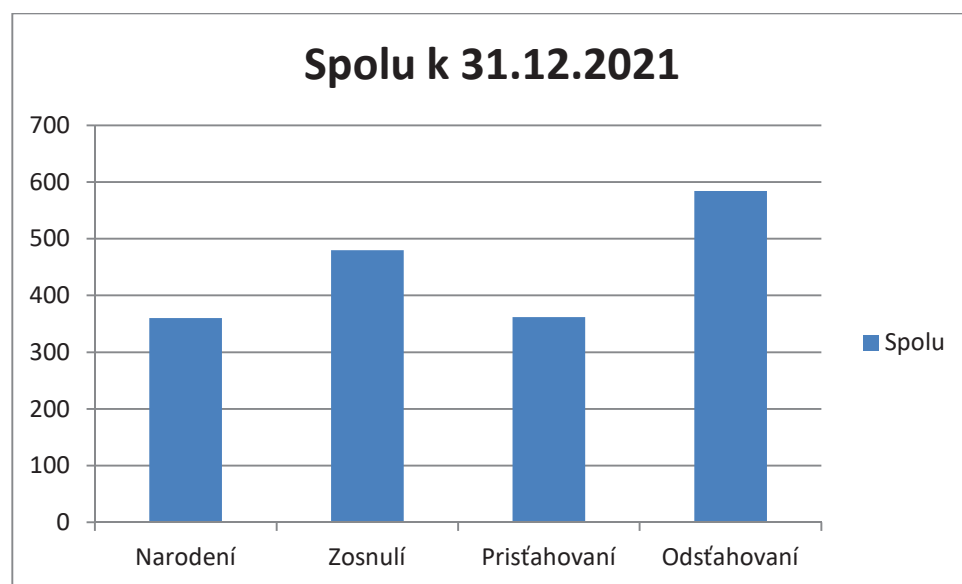

Za rok 2021 ako aj za rok 2020 evidujeme negatívny prírastok obyvateľstva. Migračné saldo ostáva roky negatívne. Migračné saldo dlhodobo prevyšuje prírastok obyvateľstva, čo má za následok znižovanie počtu obyvateľov mesta.

5.3 Ekonomické údaje

Ekonomicky aktívne obyvateľstvo

V roku 2021 bolo zastúpenie hlavných vekových skupín obyvateľstva mesta Spišská Nová Ves nasledovné:

Predproduktívny vek (0 – 14 rokov) – 5 392 obyvateľov

Produktívny vek (15 – 62 rokov) – 22 144 obyvateľov

Poproduktívny vek (nad 62 rokov) – 8 272 obyvateľov

Index ekonomického zaťaženia

$$I_{EZ} = \frac{P(0-14) + P(65+)}{P(15-64)} \cdot 100$$

Index ekonomického zaťaženia predstavoval v roku 2021 hodnotu 55, čo znamená, že na 100 osôb v produktívnom veku pripadá 55 osôb v predproduktívnom a poproduktívnom veku (detí a dôchodcov).

Reprodukcia pracovnej sily

- vyšší príliv ako odliv – rozšírená reprodukcia pracovnej sily
- rovnaký príliv ako odliv – jednoduchá reprodukcia
- vyšší odliv ako príliv – znížená reprodukcia

$$\text{Koeficient prílivu } K_p = \frac{P(10-14)}{P(15-64)} \cdot 100 = 7,78$$

v najbližších 5. rokoch sa do produktívneho veku presunie 23 detí na 100 produktívnych obyvateľov

$$\text{Koeficient odlivu } K_o = \frac{P(60-64)}{P(15-64)} \cdot 100 = 10,71$$

v najbližších 5 rokoch odíde do dôchodku 11 osôb na 100 produktívnych obyvateľov

V meste evidujeme zníženú reprodukciu pracovnej sily.

Koeficient výmeny

$$K_v = \frac{\text{koeficient prílivu}}{\text{koeficient odlivu}} \quad K_v = 0,72$$

v najbližších 5 rokoch náhrada pracovnej sily nebude zabezpečená.

Nezamestnanosť

Obrázok č. 3 Miera evidovanej nezamestnanosti v okresoch SR k 31.12.2021

Miera evidovanej nezamestnanosti v okresoch SR k 31.12.2021

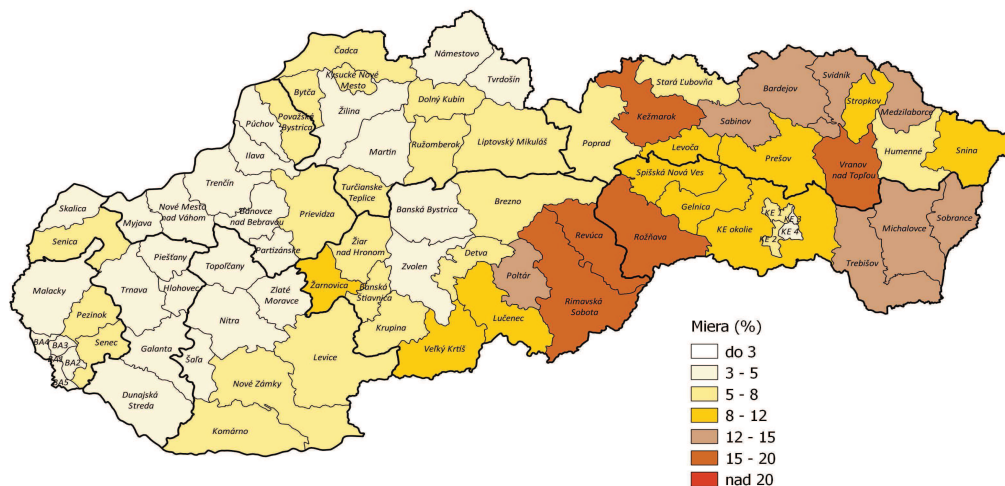

Ústredie práce, sociálnych vecí a rodiny Bratislava.
Miera evidovanej nezamestnanosti je vypočítaná na základe výberových zisťovaní ŠÚ SR a priemerneho počtu evidovaných uchádzačov o zamestnanie. Algoritmus výpočtu stanovilo MPSVR SR.

Zdroj: UPSVAR

Miera nezamestnanosti v jednotlivých okresoch Košického kraja je uvedená v nasledujúcej tabuľke.

Tabuľka č. 2 Miera evidovanej nezamestnanosti v okresoch Košického kraja SR k 31.12.2021

Územie	<i>Ekonomicky aktívne obyvateľ'stvo</i>	Disponibilný počet uchádzačov o zamestnanie	Miera nezamestnanosti vypočítaná z celkového počtu UoZ (v %)	MIERA EVIDOVANEJ nezamestnanosti (v %)
Košice II	40 476	2 234	5,82	5,52
Košice III	16 601	678	4,30	4,08
Košice IV	27 738	1 385	5,30	4,99
Košice - okolie	56 756	6 275	11,93	11,06
Michalovce	51 466	7 182	15,11	13,95
Rožňava	29 097	4 420	16,96	15,19
Sobrance	10 341	1 511	16,45	14,61
Spišská Nová Ves	44 205	3 931	10,05	8,89
Trebišov	48 946	6 222	14,14	12,71
Košický kraj	373 171	37 246	10,93	9,98

Zdroj: UPSVAR

5.4 Symboly mesta

Podľa Zákona SNR zo 6. septembra 1990 č. 369/1990 Zb. o obecnom zriadení § 22 ods. 2 v znení neskorších zmien a doplnkov mestá používajú spolu s názvom označenie „mesto“ pri výkone samosprávy:

- **mestskú pečať**
- **mestský erb**
- **mestské insígnie**
- **mestskú zástavu**

Mesto Spišská Nová Ves od roku 2010 používa aj **logo mesta** a **znelku**.

Erb mesta

Erb je základný symbol mesta, od ktorého sa odvodzujú ďalšie mestské symboly, predovšetkým pečať mesta a vlajka mesta.

Erb je heraldický znak, ktorý symbolizuje určitú významnú črtu mesta. Mestský erb vyrytý v pečatidle overoval mestskú listinu, erbová pečať dodávala dokumentu silu a záväznosť.

Obrázok č. 4 Erb mesta



Mestský erb vytesaný na budove oznamoval, že ide o objekt patriaci mestu - radnica, zvonica, veža a ďalšie.

Odkedy presne mesto Spišská Nová Ves používalo vo svojej pečati symbol troch ruží a banických kladiviek nie je datované. Prvá datovaná pečať s týmito znakmi je z roku 1663.

Tento symbol, neskôr v podobe erbu, mesto Spišská Nová Ves používa až po dnešné dni. Korunovaná Panna Mária s gloriolou je patrónka farského kostola a patrónkou mesta. Ruže, zelené trojvršie a kladivká symbolizujú poľnohospodársko-banický ráz mesta. Súčasný erb teda rešpektuje všetky po stáročia zachovávané heraldické pravidlá erbovej tvorby.

Mestské zastupiteľstvo v Spišskej Novej Vsi sa svojim historickým rozhodnutím vrátilo k používaniu heraldicky správneho erbu mesta Spišská Nová Ves, keď na svojom zasadnutí 30. 10. 1991 schválilo uznesením MsZ č. 59-30-10/91 súčasne platnú podobu erbu mesta, ktorý

podľa predlohy PhDr. Jozefa Kuruca výtvarne spracoval Jan Rostislav Stehlík. Uvedenú podobu erbu odsúhlasila aj Heraldická komisia MV SR svojím písomným stanoviskom zo dňa 1. 11. 1991.

V súčasnosti mesto Spišská Nová Ves používa erb dvojakým spôsobom: ako takzvaný **veľký erb**, t. j. s nosičom štítu (s Pannou Máriou): V modrom štíte zo stredu vrchu zeleného trojvršia vyrastajú tri zlaté, červenostredé a zelenokališné ruže na zelených listnatých stopkách, na bočných výškoch strieborné banícke kladivká - rozpájacie a bicie. Za štítom stojí vľavo hľadiaca zlatonimbá, zlatovlasá Pana Mária v červenom rúchu a modrom plášti, so zlatým žezlom v ľavici; alebo druhým spôsobom - ako tzv. **malý erb** - samotný štít: V modrom štíte zo stredu vrchu zeleného trojvršia vyrastajú tri zlaté, červenostredé a zelenokališné ruže na zelených listnatých stopkách, na bočných výškoch sú strieborné banícke kladivká - rozpájacie a bicie.

Pečať mesta

Obrázok č. 5 Pečať mesta



Mesto Spišská Nová Ves v súčasnosti používa pečať vyhotovenú pri príležitosti osláv 725. výročia 1. písomnej zmienky o meste Spišská Nová Ves v roku 1993. Nová pečať - pečatidlo bola vyhotovená podľa predlohy PhDr. Jozefa Kuruca akademickým sochárom Imrichom Svitanom.

Pečať je okrúhla, s kruhopisom v latinčine SIGILLUM CIVITATIS VILLA NOVA, čo znamená Pečať mesta Spišská Nová Ves. Uprostred pečate je stvárnený úplný erb mesta Spišská Nová Ves v súčasne platnej podobe. Pečať uchováva primátor mesta. Toto pečatidlo sa v súčasnosti používa pri slávnostných príležitostiach pri pečatení listín s pečatným voskom. Prvé odťahy tejto pečate boli použité na vyhotovenie pozvánok pri príležitosti znovu otvorenia zrekonštruovaného objektu Radnice v Spišskej Novej Vsi, ktoré sa uskutočnilo 14. 6. 1996. V bežnom korešpondenčnom styku sa v súčasnosti používajú gumové pečiatky. Pri významných príležitostiach mesto Spišská Nová Ves dáva vyhotoviť tzv. príležitostné poštové pečiatky.

Insígnie

Obrázok č. 6 Insígnie mesta



Insígnie mesta Spišská Nová Ves, tiež nazývané primátorská reťaz, sú ďalším symbolom mesta, pozostávajú z medaily, na ktorej je erb mesta a ohniviek tvoriacich reťaz na ktorých sú symboly reprezentatívnych cechov, ktoré pôsobili v Spišskej Novej Vsi v minulých storočiach: baníkov, kamenárov, zvonolejárrov, čižmárov, stolárov, kovolejárrov a garbiarov. Primátorskú reťaz podľa ideového návrhu PhDr. Jozefa Kuruca vyhotovil akad. sochár, rodák zo Spišskej Novej Vsi, Imrich Svitana. Primátorskú reťaz uchováva primátor mesta. O spôsobe jej používania hovorí samostatný predpis.

Vlajka

Súčasná vlajka mesta Spišská Nová Ves pozostáva zo štyroch pozdĺžnych rovnako širokých pruhov nasledovných farieb v tomto poradí:

- žltá - farba hlavnej erbovej figúry ruže, ako náhrada za zlatú,
- zelená - farba trojvršia a stopiek ruží,
- biela - farba baníckych kladív, ako náhrada za striebornú,
- modrá - farba štítového poľa.

Obrázok č. 7 Vlajka mesta



Vlajka mesta má pomer strán 2 : 3 a je ukončená zostrihom siahajúcim do jednej tretiny listu vlajky.

Znelka mesta

Znelka mesta sa používa na úvod najvýznamnejších spoločenských a športových mestských podujatí regionálneho, celoslovenského a medzinárodného charakteru. Realizované môžu byť v reprodukovanej alebo orchestrálnej forme. Autorom je hudobný skladateľ Mirko Krajčí, ktorý ju zložil pre mesto Spišská Nová Ves v roku 2010.

Obrázok č. 8 Znelka mesta

The image displays three pages of a musical score for the city anthem of Spišská Nová Ves. The first page is titled 'ZNELKA mesta Spišská Nová Ves' and 'KOMPLETNÁ VERZIA'. The second page is titled 'II. SKRATENÁ VERZIA (úvod)'. The third page is titled 'III. SKRATENÁ VERZIA (úvod)'. Each page contains musical notation for various instruments including Flute 1 & 2, Flute 3, Flute 4, Clarinet, Bassoon, Trumpet 1-4, Trombone 1-3, Tuba, Euphonium, and Double Bass. The score is in 2/4 time and includes dynamic markings like 'ff' and 'f'.

5.5 Logo mesta

Centrálным prvkom loga mesta Spišská Nová Ves je štylizovaná veža Rímskokatolíckeho farského kostola Nanebovzatia Panny Márie, ktorá je dominantným vizuálnym prvkom mesta. Veža je pýchou a atrakciou mesta vďaka svojej rekordnej výške a siedmim hodinám. Zelené kruhy symbolizujú obklopenosť mesta prírodou, modrá farba zastupuje vodu a vzduch. Spektrum farieb je zrkadlením rozmanitej scenérie a prírody, v ktorej sa mesto nachádza. Kruhy v rade, z ktorých jedny znázorňujú hodiny na veži, symbolizujú plynutie času a ich farebnosť je prejavom pestrosti života v mesta. Autormi loga je spol. BSP Magnetica, Bratislava - Ivan Frankovič a Peter Švec.

Obrázok č. 9 Logo mesta



5.6 História mesta

Prvá písomná zmienka o meste Spišská Nová Ves je z roku 1268, kedy sa spomína ako Villa Nova.

Mesto je však určite oveľa staršie. Z mladšej doby kamennej - neolitu (5500 - 4000 pred Kr.) v osídlení mesta evidujeme na šiestich polohách regulárne sídliská (Kapustnice I, Letná ul., Rittenberg, Smižianska roveň, Ulica februárového víťazstva, Ul. Ing. O. Kožucha.

Prvé rukolapné pamiatky pochádzajú zo stredného neolitu. Patria prvým roľníkom a chovateľom domestikovaných zvierat. V eneolite (4000 - 2300/2200 pred Kr.) Spiš husto osídlil ľud badenskej kultúry. Na rozhraní staršej a strednej doby bronzovej (2300/2200 - 750 pred Kr.) určovala vývoj otomanská kultúra. Otomansko-pilinský horizont je doložený na dnešnej Letnej ulici, Ul. Ing. O. Kožucha a Kapustnice I. Do začiatku 3. storočia patrí bronzová spona z polohy Podskalou - pri Hornáde, ale aj črepy reliéfné zdobenej rímskoprovinciónálnej keramiky zo Smižianskej rovne dokladajú charakter vývoja výmennoobchodných vzťahov.

Najstaršie slovanské pamiatky z mesta možno zaradiť do 8. storočia. Najstarší Slovania mali v predveľkomoravskej aj veľkomoravskej etape na Čingove vybudovaný sídelný útvar, ktorý obývali už v 8. a 9. storočí. Našli sa tu rôzne predmety ako hradištná keramika, lemeš, ovčiarske nožnice, kľovnice a srpy, ktoré sú datované do strednej doby hradištnej.

Teritórium dnešného mesta Spišská Nová Ves a jeho blízkeho okolia bolo významným centrom už v čase Veľkomoravskej ríše.

Od zániku Veľkomoravskej ríše až do začiatku 13. storočia nemáme o osudoch Spiša žiadne písomné správy.

Pred tatárskymi vpádmi v rokoch 1241 až 1242 sa na území mesta rozkladalo niekoľko obcí: Brusník (v údolí potoka Brusník), Stojan (na západnom svahu vrchu Kudlovec), Šág (pravdepodobne na mieste dnešnej „Šestnástky“) a Kozma (na južnom svahu Blaumontu). Podľa niektorých prameňov tu boli ešte ďalšie dva: Paríž (Hnilec) a Swanis. Po odchode Tatárov založili zachránení obyvatelia novú obec „Nová Ves“.

Kráľ Belo IV. nechal po tatárskych vpádoch priviesť na vyplienené územie nových osadníkov, rodiny z Čiech, ale hlavne zo Saska, kde more zaplavilo veľký kus zeme. Pristávaní osadníci utvorili na Spiši „Saskú kolóniu“ a dostali v rokoch 1243 a 1271 mnohé privilégia (nemuseli platiť dane, mýto pri prechode mestskými bránami, a pod.). Nová Ves bola premenovaná po nemecky na „Neudorf“, latinsky „Nova Villa“ a neskoršie ju Maďari pomenovali „Igló“. Niekde sa uvádzajú aj názvy „Newendarff“, „Iglovo“ alebo „Iglow“.

Listina ostrihomského arcibiskupa Filipa zo dňa 29. novembra 1268 je prvou písomnou zmienkou o Spišskej Novej Vsi pod názvom „Villa Nova“. Je však isté, že rok 1268 nie je rokom založenia mesta, pretože v listine sa spomína, že Spišská Nová Ves ako osídlená obec už jestvovala, a že mala v tomto roku už aj faru a kostol. Nevieme však, kedy presne, ani kým bola založená, ani kedy sa stala mestom, či bola hneď od počiatku založená ako mestská osada alebo až dodatočne povýšená na mesto. Vznikla splynutím starej slovenskej obce „Iglow“ a novšej nemeckej obce „Nová Ves“.

Prvou a najstaršou školou v meste bola farsko-mestská latinská škola zriadená v prvej polovici 14. storočia. Prvými učiteľmi boli kňazi, napr. Ján Gaal. Najstaršími známymi učiteľmi boli Šimon Jakub Saruch (1363 – 1365) a Šalamún Konrád Gaal. Základom školskej výučby bolo čítanie, písanie, počtovanie a spev. Vyšším stupňom bolo 7 slobodných umení: gramatika,

dialektika - logika, rétorika, aritmetika, geometria, hudba a astronómia. Učítelia si pomôcky pre vyučovanie pripravovali sami. Neskôr sa zaviedli učebnice, ktoré sa v tom čase používali v celej Európe.

Z roku 1357 pochádza prvá písomná zmienka o známom zvonolejárovi majstrovi Konrádovi, ktorý v Spišskej Novej Vsi založil najznámejšiu gotickú zvonolejáreň na Slovensku. Významných mešťanom a banským úradníkom bol zvonolejár Ján Wagner, ktorý tu pôsobil do roku 1516.

Dňa 6. decembra 1380 získalo mesto od kráľa Ľudovíta I. právo konať týždenné trhy, každý týždeň v sobotu. Išlo o privilégium čisto hospodárskeho významu, čo bola pre mesto životná otázka, pretože v tom období sa mohlo obchodovať len na trhu.

Mesto vybuďovalo v súvislosti s privilégiom konať trhy na konci 14. storočia hradné opevnenie. To bolo murované o šírke 120 a 220 cm, priekopa bola 6 metrov široká a 2 metre hlboká. Súčasťou boli aj 4 brány: levočská, rožňavská, vyšná a nižná (nazývaná aj mlynská).

Erb mesta je známy už od začiatku 15. storočia. 30. júla 1408 vydal kráľ Žigmund privilégium listinu, ktorou mestu povoľuje konať jeden výročný trh, vždy 15. augusta. Toto privilégium si mesto od neho nechalo opäť potvrdiť listinou z dňa 28. septembra 1412. Takéto výročné trhy spravidla trvali niekoľko týždňov a prichádzali naň obchodníci zďaleka (Poľsko, Rumunsko, Rusko) so širokým sortimentom. Možno v nich vidieť predchodcu obnovenej tradície novodobých spišských trhov.

V roku 1412, 8. novembra v Záhrebe, bola podpísaná listina, ktorou si kráľ Žigmund požičal od poľského kráľa Vladislava II. Jagelovského 37 000 kôp českých grošov, ktoré potreboval na vojnu proti Benátkam. V tom čase platil všeobecný zákaz brať úroky z pôžičky, preto dal Žigmund do zálohu poľskému kráľovi 13 spišských miest, medzi nimi aj Spišskú Novú Ves. Mesto ostalo v poľskej zálohe od 12. januára 1413 dlhých 360 rokov, až do roku 1772.

Dňa 6. decembra 1435 obnovil a potvrdil kráľ Žigmund staré privilégiá a udelil Spišskej Novej Vsi právo konať 3 výročné trhy: jeden na jar, druhý 15. augusta a tretí 11. novembra. Trhy v Spišskej Novej Vsi sa stali široko - ďaleko známe a vyhľadávané.

V rokoch 1518 - 1523 bol postavený nižný mlyn mesta.

V roku 1608 dostala baroková veža nové hodiny. V roku 1632 Ferdinand II. udelil Spišskej Novej Vsi právo pečatiť svoje písomnosti červeným voskom, čo bolo veľkým vyznamenaním pre mesto. Dovtedy ich mohla pečatiť len zeleným alebo čiernym.

V roku 1675 vznikla v meste papiereň a pracovala do konca 19. storočia. (1869).

Koncom decembra 1683 obsadilo Spišskú Novú Ves cisárske vojsko, ktoré čakalo na útok Thokolyho armády. Od roku 1672 do roku 1684 malé družiny povstaleckých Thokolyho vojsk dvanásťkrát vydrancovali mesto.

V 18. storočí sa Spišská Nová Ves začína pretvárať na mesto s modernou ekonomikou.

V rokoch 1709 až 1712 zúril po krutých bojoch povstania Františka Rákoczyho v meste najzhubnejší mor, ktorému padlo za obeť viac ako 2 000 ľudí a vymreli celé rodiny.

V polovici 18. storočia mala Spišská Nová Ves 487 domov, väčšinou drevených.

Dňa 5. novembra 1772 bolo mesto Spišská Nová Ves pri veľkej slávnosti vrátené uhorskému kráľovi. Bola to Mária Terézia, ktorá v roku 1772 pri delení Poľska v Petrohrade získala Halič s tromi miliónmi obyvateľov a spišské zálohované mestá. V roku 1774 vznikla Provincia trinástich spišských miest, ku ktorým v roku 1778 Mária Terézia pripojila ešte tri mestá. Od roku 1776 do roku 1876 bola Spišská Nová Ves sídlom správy Provincie šestnástich spišských miest. V roku 1777 bolo v meste 6 470 obyvateľov.

Začiatkom 19. storočia sa usadilo v meste niekoľko obchodníkov, ktorí pôsobili len v meste. V roku 1812 vznikla prvá riadna manufaktúra, konkrétne na kameninový riad (1869).

Najstarším finančným ústavom v meste bola Sporiteľňa XVI spišských miest, založená v roku 1846. Dňa 2. februára 1849 došlo k vojenskému stretu cisárskych oddielov a maďarského povstaleckého vojska, pričom vyhorela veľká časť mesta aj s pôvodnou kostolnou vežou rímskokatolíckeho farského kostola. Škody boli veľké a na ich zmiernenie poukázala maďarská vláda mestu náhradu vo výške 7 500 zlatých.

Veľký prelom v dejinách bolo postavenie železničnej trate Košice - Bohumín v rokoch 1869 až 1871. Sad mládeže vznikol vďaka Spišskonovoveskému okrášľujúcemu spolku, ktorý vznikol v roku 1871. V roku 1873 vznikol Dobrovoľný hasičský spolok, ktorý sa okrem vlastnej činnosti zaslúžil aj o šírenie kultúry medzi najširšími vrstvami, hlavne v oblasti ľudovej hudby a ochotníckeho divadla. Prvá kníhtlačiareň v meste vznikla v roku 1874.

O rozvoj športu v meste sa starali spolky: korčuľarský (1877), biliardový, strelecký (1868) a tenisový (1901). Škrobáreň vznikla v roku 1881. O sprístupnenie Slovenského raja sa mimoriadne zaslúžil Spišskonovoveský odbor Uhorského karpatského spolku, ktorý vznikol v roku 1882.

V rokoch 1886 až 1888 sa začala renovácia rímskokatolíckeho farského kostola. Bolo to za Štefana Košťalika, nového farára v Spišskej Novej Vsi, a to v duchu gotiky. Košťalik dal na renováciu kostola 3 000 zlatých z vlastných prostriedkov. Úprava stála celkovo okolo 25 000 zlatých.

V rokoch 1892 až 1894 bola postavená nová neogotická veža, 87 metrov vysoká, podľa plánov profesora Imricha Steindla. Prestavba stála celkove 42 000 zl. najvyššiu čiastku poskytol mesto (19 660 zl.) Novogotická veža tvorí zo všetkých strán najvýznamnejšiu a najcharakteristickejšiu časť siluety mesta. Je najvyššou vežou na Slovensku. Zvláštnosťou je, že okrem hodín nad balkónom má z neznámych príčin ešte jedny vežové hodiny v spodnej časti veže.

V roku 1894 si mesto vybudovalo mestskú elektrárňu, čím sa podstatne zlepšili životné podmienky obyvateľstva a nastala modernizácia priemyselnej výroby. Mesto bolo elektrifikované už v roku 1894.

V roku 1914 získalo svoj štatút kino a od roku 1922 pôsobilo v meste Spišská Nová Ves ako stále kino. V roku 1922 vznikol Spišský učiteľský spevácky zbor, ktorý pôsobí dodnes. V júli 1929 sa v Spišskej Novej Vsi konala veľká Podtatranská výstava. Zhromaždilo sa na nej toľko exponátov, že boli umiestnené až v 12-tich budovách. Svedčilo to o rozširujúcich sa komerčných akciách v meste, čo veľmi prispelo k podnikaniu a ďalšiemu zveľadovaniu mesta. Výstavu navštívilo 60-tisíc návštevníkov.

Dňa 24. marca 1939 bombardovali Maďari tunajšie letisko, pričom prišlo o život 5 vojakov a 6 nič netušiacich civilov. Spišská Nová Ves tak bola prvým mestom v strednej Európe, ktoré hmatateľne pocítilo politickú krízu vedúcu k II. svetovej vojne a ktoré bolo bombardované ešte pred vypuknutím vojny.

Dňa 27. januára 1945 skončili hrôzy II. svetovej vojny, keď po niekoľkodňovej delostreleckej prestrelke obsadila Spišskú Novú Ves sovietska armáda a vyhnala nemecké jednotky.

V roku 1960 bola Spišská Nová Ves určená za sídlo okresu utvoreného zlúčením doterajších troch okresov Spišská Nová Ves, Levoča, Gelnica.

5.7 Pamiatky

Mesto Spišská Nová Ves je od roku 1992 vyhlásené za mestskú pamiatkovú zónu s množstvom historicky cenných objektov. Mnoho z nich sa nachádza priamo na historickom Radničnom námestí, ktoré patrí medzi najkrajšie námestia na Slovensku a zároveň je najdlhším šošovkovitým námestím Európy.

Rímskokatolícky farský kostol Nanebovzatia Panny Márie

je najcennejšou umelecko-historickou pamiatkou v meste. Mohutná trojlod'ová bazilika je pozoruhodná vďaka južnému gotickému portálu, plastikám Majstra Pavla z Levoče či vzácnjej bronzovej krstiteľnici, ktorá pochádza z 2. pol. 13. storočia. Neogotická veža z konca 19. storočia (1893) je svojou výškou 87 m najvyššou kostolnou vežou na Slovensku.

Radnica

bola postavená v rokoch 1777 - 1779 v klasicistickom slohu uprostred námestia. V interiéri radnice je najvýznamnejším priestorom reprezentačná sieň umiestnená uprostred budovy a siahajúca cez dve poschodia. V budove sídli primátor mesta a časť mestského úradu.

Provinčný dom

budova Provinčného domu bola od stredoveku mestskou radnicou, a to až do roku 1777, kedy ju od mesta kúpila Provincia XVI spišských miest a zriadila v nej svoje administratívne sídlo. Najzaujímavejšou časťou budovy je predná fasáda, ktorej súčasťou je aj tzv. Levočská brána vedúca na Levočskú ulicu. V súčasnosti v budove sídli Múzeum Spiša so svojimi expozíciami.

Reduta

je romantickou secesnou budovou postavenou v rokoch 1899 - 1902 so štyrmi nárožnými vežičkami. Strechu ukončuje labuť sediacia na lýre. Dnes sa tu nachádza Spišské divadlo, koncertná sieň, kaviareň, Mestské kultúrne centrum a televízia Reduta.

Galéria umelcov Spiša

sídlí v historickej budove v centre mesta na Zimnej ulici - pôvodne meštiansky dom z 2. polovice 16. storočia. Zaujímavá renesančná architektúra - dvor s renesančnou loggiou, arkádami a zvyškami renesančných okien vytvára príťažlivé prostredie, v ktorom sa prezentujú stále expozície výtvarnej kultúry tunajších rodákov spolu s príležitostnými výstavami domácich i zahraničných umelcov.

Evanjelický kostol

bol postavený v rokoch 1790 - 1796, vysvätený v roku 1796. Kostol má pôdorys kríža a je postavený v klasicistickom slohu. Ide o tzv. tolerančný typ evanjelického kostola. Vďaka výbornej akustike je obľúbeným miestom organizovania koncertov a festivalov vážnej a organovej hudby (napr. Medzinárodný organový festival Ivana Sokola).

Gréckokatolícky chrám Premenenia Pána

patrí k najmladším sakrálnym stavbám v Spišskej Novej Vsi. Začal sa stavať v roku 1991, veriacim tu sídliacej gréckokatolíckej farnosti slúži od roku 1997. Architektonicky je postavený tak, aby symbolicky zvýraznil niektoré tradičné byzantské prvky, hoci navonok pôsobí moderne. Veľmi pozoruhodná je sakrálna výzdoba interiéru.

Miesto prianí

alebo tiež pamätník Pocta Majstrovi Konrádovi, označuje nový pamätník nachádzajúci sa v centre Radničného námestia pri budove Radnice. Slávnostne odhalený a požehnaný bol koncom roka 2012 pri príležitosti 655. výročia vzniku prvej gotickej zvonolejárskej dielne na Spiši (a zároveň najvýznamnejšej na Slovensku), ktorú založil v Spišskej Novej Vsi Majster Konrád v roku 1357.

Mariánsky stĺp so sochou Immaculaty

národná kultúrna pamiatka Mariánsky stĺp s kamennou sochou Nepoškvrnenej Panny Márie, tzv. Immaculatou, má svoje miesto v historickom srdci mesta pred farským kostolom už od roku 1724. Spišskonovoveský mariánsky stĺp bol postavený na základe donácie vtedajšieho poľského starostu Teodora Konštantína Lubomirského. Je najstarším spomedzi mariánskych stĺpov, ktoré dal tento gróf postaviť aj v ďalších 13 spišských mestách, ktoré spravoval v období tzv. poľského zálohu. Immaculatu vyhotovil podľa dostupnej literatúry levočský kamenosochár Friedrich Horn.

Kostol Nepoškvrneného počatia Panny Márie - Slovenský kostol

sa nachádza neďaleko námestia v radovej zástavbe Levočskej ulice. Bol pôvodne len kaplnkou pri mestskom špitáli, pravdepodobne zo 14. storočia. Kostol slúžil hlavne slovenskému obyvateľstvu, preto je zaužívaný aj názov Slovenský kostol.

Kostol Božieho milosrdenstva

základy kostola nachádzajúceho sa na sídlisku Západ I boli položené na jeseň v roku 1996. Jeho slávnostná konsekrácia sa konala v roku 2009. Zaujímavosťou kostola je dominanta interiéru - zelený jednoramenný kríž zo skladaného skla a nerezu, ktorý je pravdepodobne najväčším skleneným krížom na svete umiestneným v kostole. Kostol je pútnickým miestom.

Sochy evanjelistov

sochy štyroch evanjelistov - sv. Jána, sv. Lukáša, sv. Mareka a sv. Matúša sa nachádzajú nad vstupnou bránou mestského cintorína.

Učiteľský ústav

bol postavený v rokoch 1873 - 1874 pôvodne ako pseudoklasicistická budova. Učiteľský ústav tu sídlil vyše 80 rokov. Dnes je sídlom Gymnázia na Školskej ulici.

Dom s pamätnou tabuľou

v ktorom od roku 1927 až do svojej smrti 7. júna 1928 žila Albertína Štefániková, rod. Jurenková, matka generála Milana Rastislava Štefánika, sa nachádza na Letnej ulici č. 64.

Židovský cintorín

sa nachádza vo východnej časti mesta na Cintorínskej ulici. Najstarší hrob pochádza z roku 1880 a najmladší z roku 1955. Je poslednou zachovanou pamiatkou židovskej kultúry v meste. V roku 2010 bol spišskonovoveský cintorín zaradený do Slovenskej cesty židovského kultúrneho dedičstva.

5.8 Významné osobnosti mesta

Ján Bokai (narodil sa 27. 5. 1822, zomrel 20. 10. 1884 v Budapešti), absolvent evanjelického gymnázia v Spišskej Novej Vsi, lekár - pediater, univerzitný profesor a odborný publicista.

Ján Brišák (nar. 27. 2. 1904 v Rabči) bol od roku 1929 do roku 1943 profesorom náboženstva na učiteľskom ústave a gymnáziu. Neskôr sa stal aj predsedom MO MS v Spišskej Novej Vsi a jeho zásluhou bol v našom meste zriadený prvý Matičný dom na Slovensku (dnešné Múzeum Spiša).

Oscar Ember (narodil sa 1892, zomrel 1952 v New Yorku, USA), maliar - portrétista. Študoval v Budapešti, maliar v Berlíne, Švajčiarsku (1935), neskôr v Prahe. Po okupácii Čiech emigroval do USA, v roku 1944 získal americké občianstvo. Portrétoval osobnosti verejného života a umeleckého života, autor krajínok, zátiší, aktov. Obrazy Zvestovanie a Lastovička vystavoval v roku 1924 v Salóne Spolku nezávislých umelcov v Paríži. V roku 1954 bola predstavená jeho tvorba na výstave v New Yorku.

Gejza Emericzi (narodil sa 19. 11. 1838 v Ľubici, zomrel 1. 11. 1857), prvý riaditeľ Učiteľského ústavu v Spišskej Novej Vsi, významný organizátor spolkového života a sociálnej starostlivosti, funkcionár Spišského učiteľského spolku, založil v meste útulok pre chudobné deti. Písal metodické príručky, odborné články, autor diela o reforme gymnázia. Jeho knižnica s 1000 zv. sa stala súčasťou knižnice evanjelického gymnázia v Spišskej Novej Vsi.

Jozef Hanula (nar. 6. 4. 1863 v Troch Sliačoch - zomrel 22. 8. 1944 v Spišskej Novej Vsi), významný maliar, uvedomelý národovec, ktorý svoj životný osud vedome spojil so životom slovenského ľudu. V Spišskej Novej Vsi sa usadil v roku 1919 a tu si postavil dom s ateliérom. Patrí k zakladateľským postavám slovenskej figurálnej realistickej maľby na prelome 19. a 20. storočia.

Vojtech (Béla) Hajts (narodil sa 11. 1. 1872, zomrel 11. 9. 1926 v Spišskej Novej Vsi), pedagóg, zakladateľ observatória v Spišskej Novej Vsi. Absolvent gymnázia a učiteľského ústavu v Spišskej Novej Vsi, vychovávateľ v rodine hlavného spišského župana grófa Júliusa Čákiho. Študoval prírodné vedy na univerzite v Budapešti, pôsobil v Spišskej Novej Vsi ako učiteľ meštianskej školy, absolvoval kurz elektrotechniky a kurz teoretickej chémie, krátko učil prírodovedné predmety v Kežmarku. Zakladateľ turistiky na Spiši, tvorca názvu Slovenský raj, od roku 1917 predseda spišskonovoveskej sekcie spolku Karpathenverein, člen jeho ústredného, múzejného, organizačného a redakčného výboru, člen Spišského učiteľského spolku, speváckeho a čitateľského spolku v meste, dozorného výboru miestneho Spotrebného družstva. Zaslúžil sa o sprístupnenie jaskýň a roklín, Prielomu Hornádu v Slovenskom raji, zberateľ turistickej literatúry,

máp a fotografií. S bratom Ľudovítom založili v roku 1904 v Spišskej Novej Vsi súkromné observatórium, v roku 1910 pozorovali Halleyovu kométu.

Arpád Hönsch (narodil sa 28. 11. 1865, zomrel 20. 6. 1922), riaditeľ Rimomuránskej spoločnosti.

Teodor Daniel Jozef Jóny (narodil sa 17. 3. 1817, zomrel 3. 4. 1883 v Miškolci, pochovaný v Kežmarku), právnik. Absolvoval gymnázium v Spišskej Novej Vsi, evanjelické lýceum v Kežmarku, štúdia práva v Budapešti. Dedič rodinného majetku (napr. kúpeľov vo Vyšných Ružbachoch), podporovateľ kežmarského lýcea, ktorému testamentárne venoval okolo 250000 zlatých spolu s 15 000 zv. knižnicou.

Juraj Kapralčík (nar. 24. 4. 1880 v Spišskej Novej Vsi, zomrel 11. 6. 1964 v Spišskej Novej Vsi, od roku 1909 sa menoval Kalmár, pseudonym Ďuro Pokuta) napísal 5 básnických zbierok – Spišské klapance. Cenný je jeho ľudový obraz doby, vystihnutý humorom ladenými veršami s humánnym a sociálnokritickým videním.

Rudolf Kárpáthy (pôvodne Langsfeld, nar. 1. 11. 1857 v Spišskej Novej Vsi, zomrel 17. 6. 1917 v Budapešti) – akademický maliar, tvorca žánrových výjavov. Dlhší čas pracoval v Paríži.

Dr. Ing. Ondrej Kožuch (*10. februára 1911 narodil sa 10. 2. 1911 v Sučanoch, zomrel 4. 9. 1944 pri obrane mesta Spišská Nová Ves). Za svojho krátkeho života zanechal veľa práce. V roku 1942 napísal brožúrky Úprava slovenských pašienok; Pôdne pomery na Slovensku a ich vzťah na zveľadenie poľnohospodárskej produkcie, knižku Prečo musíme vápniť. V marci 1944 mu vyšla knižka Praktické pôdoznanectvo. Vytrvalo pracoval na ďalšej knihe Výživa rastlín z pôdy. Po oslobodení v roku 1946 bola "Výživa rastlín z pôdy" vydaná a bola veľkým prínosom pre poľnohospodárov aj ako učebnica v poľnohospodárskych školách, vyšla aj v maďarčine. Pre svoju výskumnú činnosť hodne podnetov z literatúry ruských poľnohospodárskych výskumníkov, lebo ovládal ruštinu. Bol však prvý Slovak, ktorý v pôdoznanectve pracoval a výskum pôdy propagoval ako základ pre vyššie poľnohospodárske výnosy. Za svoju vedeckú prácu dostal in memoriam titul doktor vied. V období, keď začal v Spišskej Novej Vsi počas II. svetovej vojny pracovať ilegálne RNV, dostal úlohu viesť bojovú jednotku pri obrane mesta. Pri obrane mesta padol 4. septembra 1944 o 14.00 hod. (na cintoríne v SNV, v Sučanoch i na rodnom dome je dátum 5. september). Po oslobodení mu mesto SNV dalo postaviť pomník, na ktorom je napísané „Žil aby raz zomrel, ale zomrel, aby večne žil“. Za jeho odbojovú činnosť mu boli udelené vyznamenania in memoriam: 1. vojnový kríž; 2. pamätná medaila k 20. výročiu SNP; 3. za aktívnu účasť v boji proti fašizmu a za oslobodenie Československa „Rad Červenej hviezdy“, 29. augusta 1969.

Michal Klein (nar. 21. 9. 1805 v Spišskej Novej Vsi, zomrel 9. 4. 1877 v Komárne) – lekár a po niekoľkoročnej lekárskej praxi v rodnom dome stal sa organizátorom zdravotníctva v Komárňanskej stolici. Venoval sa boju proti cholere, brušnému týfu a besnote.

Šimon Klein (nar. 23. 12. 1868 v Habovke), študoval v Spišskej Novej Vsi, kde potom pracoval aj ako lekár – vedec a osvetár a tu vydal aj svoju knihu o influenze a otravách. Istý čas bol aj asistentom anatomického ústavu Lekárskej fakulty v Budapešti.

Krištof Klesch tiež Kletsch (narodil sa 16. 10. 1632, zomrel 20. 2. 1706 v Erfurte, SRN), evanjelický duchovný, básnik. Pôsobil ako diakon vo Veľkej, neskôr ako evanjelický kňaz v Matejovciach (1656 - 1661) a v Spišskej Sobote (1661 - 1674). Získal titul magister filozofie na univerzite v Jene, je autorom náboženských barokových polemík a dišput, písal básne.

Anton Kovalík (nar. 2. 6. 1901 v Námestove), profesor dejepisu a zemepisu a v rokoch 1938 - 1945 bol riaditeľom učiteľskej akadémie v Spišskej Novej Vsi. Napísal učebnice dejepisu a zemepisu pre stredné školy. Na jar roku 1945 ho orgány NKVD násilne odvliekli do Sovietskeho zväzu, kde aj zomrel v r. 1946.

Imrich Kövi (vlastným menom Ján Steiner, narodil sa 29. 1. 1839 v Kežmarku, zomrel 3. 8. 1917), pedagóg, priekopník slovenskej speleológie a turistiky. Po absolvovaní maturitnej skúšky v Kežmarku, študoval teológiu v Budapešti, filozofiu a prírodné vedy v Göttingene. V roku 1862 bol pozvaný za riadneho profesora evanjelického gymnázia v Spišskej Novej Vsi. Učil aritmetiku, zemepis, chémiu, nemecký jazyk, deskriptívnu geometriu a a od roku 1871 pôsobí zároveň ako učiteľ kreslenia na miestnom učiteľskom ústave. Písal články, príručky a učebnice pre samoukov, učiteľov, vychovávateľov, rodičov a žiakov, napr. Smernice k cvičeniam z chémie pre študentov vysokej školy technickej a hlavne pre farmaceutov (Budapešť, 1855), Deskriptívna geometria, Návod na kreslenie prírody, Kreslenie na základnej škole (Spišská Nová Ves, 1877). Vďaka Spišskému učiteľskému spolku vyšla v roku 1880 vo Weimare jeho mapa Spišskej župy. V 90-tych rokoch vyšla v Spišskej Novej Vsi jeho zbierka príkladov a riešení z matematiky určená žiakom vyšších tried strednej školy. Pozornosť venoval aj spišskému nemeckému dialektu, napísal jeho slovník, zozbieral a zostavil zbierku básni a poviedok spišských autorov, ktorá vyšla v roku 1912 v Kežmarku. Nemalou mierou sa pričínil o objavovanie zákutí Slovenského raja a Vysokých Tatier.

Barbara Krafftová (nar. 1. 4. 1764 v Spišskej Novej Vsi, zomrela 28. 9. 1825 v Bandbergu – SRN) - maliarka, všeobecné vzdelanie získala v rodisku a tu aj istý čas tvorila. Namaľovala niekoľko sto obrazov, ktoré sú po európskych galériách.

Ladislav Krupicer (narodil sa 26. 12. 1917), pedagóg, amatérsky výtvarník - sochár, absolvent učiteľského ústavu v Spišskej Novej Vsi, pôsobil na SPŠ drevárskej, vytvoril bustu Jozefa Hanulu.

Samuel Lányi (narodil sa 15. 4. 1792, zomrel 9. 3. 1860 v Modrom Kameni), zememeračský inžinier, maliar. Pôsobil pri mapovaní Dunaja od Devína po Nový Sad, viedol merania Tisy, autor rkp. máp a hlásení, známy je jeho Autoportrét s jakobínskou čiapkou z roku 1840.

Martin Liedemann (narodil sa 6. 11. 1767, zomrel 14. 4. 1837 v Tirgu Mures), doktor filozofie, evanjelický farár, rektor levočského lýcea, zať známeho spišského lekárnikar Tobiáša Maukscha. Študoval na gymnázium v Levoči a lýceu v Bratislave, teológiu v Jene a filozofiu v Göttingene. Vyše dvadsať rokov pôsobil ako profesor a rektor levočského gymnázia (1793-1815), rozšíril ho na úroveň lýcea. Prednášal cirkevné dejiny, politické vedy, štatistiku, uhorské právo a estetiku. Žiadal zaviesť Pestalozziho metódy na ľudových školách, podporoval zriadenie škôl pre výchovu remeselníkov, obchodníkov a roľníkov, v roku 1803 založil v Levoči výchovný ústav pre

šľachtické deti. Bol členom učených spoločností v Jene. Písal filozofické práce a príležitostné kázne, napr. Literärischer Nachlass: drei Predigten (Levoča 1815).

Jozef Lippich lekár, ktorý bol od roku 1775 hlavným lekárom Provincie 16 spišských miest. Otec Františka Viliama, nar. 13. 6. 1799 v Spišskej Novej Vsi, ktorý bol tiež lekárom a univerzitným profesorom. Jeho sestra Terézia (nar. 14. 11. 1800 v Spišskej Novej Vsi bola maliarkou.

Ján Malleter (nar. 15. 8. 1691 v Spišskej Novej Vsi, zomrel 7. 3. 1755) – lekár, ktorý bol od roku 1718 osobným lekárom spišského starostu Teodora Lubomirského v Spišskej Novej Vsi, mestský a stoličný lekár. V Leidene sa zaujímal o prírodné vedy, poverili ho zostavením prírodopisno-mineralogickej zbierky pre ruského cára Petra I., ktorú inštaloval. Spolupracoval s Matejom Belom na monografii Spišskej stolice.

Ján Mariáši - Mariássy (narodil sa 23. 7. 1822, zomrel 24. 1. 1905 v Budapešti), absolvent evanjelického gymnázia v Spišskej Novej Vsi a filozofie v Egri. Príslušník kráľovskej gardy vo Viedni, v revolúcii 1848 - 49 dôstojník revolučnej armády, väznený v Olomouci. Žil pod dozorom v Markušovciach. Od začiatku 60-tych rokov sa zúčastňoval na verejnom a politickom živote, poslanec na uhorskom sneme za mesto Spišská Nová Ves, povýšený do barónskeho stavu.

Ján Móry (1892 - 1978) - hudobný skladateľ zložil vyše 200 opusov a upravoval ľudové piesne. Po znárodnení bol riaditeľom Hudobnej školy v Spišskej Novej Vsi. Je pochovaný v Bratislave.

František Neubauer (narodil sa 3. 12. 1814 v Třemešné - Pavlíkove, ČR, zomrel 18. 7. 1887), banksý inžinier, právnik. Pôsobil v rokoch 1867 - 1887 v Spišskej Novej Vsi vo funkcii bankského kapitána Banského kapitanátu.

Jakub Nitsch (narodil sa 14. 4. 1808 v Strážach pod Tatrami, zomrel 23. 2. 1867), verejný činiteľ, právnik. Pochádzal z mäsiarskej rodiny, študoval v Kežmarku, absolvoval právnické štúdiá, stal sa advokátom v Poprade. Po vydaní Októbrového diplomu sa pričínil o obnovenie Provincie XVI spišských miest sa vlastnou samosprávou a súdniectvom, stal sa jej grófom. Pôsobil v Spišskej Novej Vsi od roku 1860.

Gyula Nosz (narodil sa 30. 9. 1897, zomrel 16. 4. 1967 v Budapešti), novinár.

Viktor Olgyai (pôvodne Matirko, nar. 1. 11. 1870 v spišskej Novej Vsi, zomrel 19. 6. 1929 v Salzburgu v Rakúsku) – maliar a grafik. Pôsobil v rodnom meste a od roku 1906 bol profesorom grafických techník na výtvarnej akadémii v Budapešti.

Tobiáš Putsch pedagóg a osvetový pracovník, ktorý od roku 1891 až do roku 1909 pôsobil na gymnázium a učiteľskom ústave v Spišskej Novej Vsi. Propagátor včelárstva, organizátor Spišského spolku učiteľov. Zaoberal sa aj metodikou grafológie.

Alojz Richter (narodil sa 21. 1. 1782, vl. menom Gottfried Henrich, zomrel 25. 8. 1854 v Jasove), cirkevný hodnostár, mecén. Člen premonštrátskeho rádu, učiteľ teológie, zástupca a riaditeľ konviktu, gymnázia a akadémie premonštrátov v Košiciach, externý člen dekanátu teologických

fakúlt a kráľovský radca v Budapešti. Podporoval povznesenie vedomostnej úrovne premonštrátov a škôl, ktoré spravovali na východnom Slovensku, vedecký rozvoj, zakladanie knižníc, výstavbu kostolov a farností.

Ján Richter (narodil sa 8. 2. 1872, zomrel 18. 5. 1934 v Komárne), pôvodom spišský Nemeec, katolícky kňaz. Ukončil gymnázium v Spišskej Novej Vsi, absolvent teologického štúdia v biskupskom seminári v Spišskej Kapitule v roku 1894, kaplán v Zázrivej, Bobrovci, Liptovskom Mikuláši, Tvrdošíne a Spišskej Belej, od roku 1900 farár vo Veličnej, neskôr v Ipeľskom Sokolci. Na odpočinku žil v Komárne. Zásťanica ideológie jednotného maďarského národa, bol proti násilnej maďarizácii, stúpenec pokojnej asimilácie prostredníctvom výchovy, organizátor kultúrneho a spoločenského života na Orave, člen správnych rád miestnych podnikov, poslanec uhorského snemu za Dolný Kubín. Po vzniku ČSR senátor Národného zhromaždenia (1925 - 1934).

Dr. Bartolomej Rosenstein (zomrel 23. 3. 1942), vrchný rabín židovskej náboženskej obce v Spišskej Novej Vsi od roku 1929.

Martin Roth (narodil sa 3. 8. 1841 v Kežmarku, zomrel 25. 2. 1917), pedagóg, numizmatik, priekopník turistiky. Absolvoval gymnaziálne štúdia v Kežmarku, teológiu Budapešti. Pôsobil ako vychovávateľ v rodine Ferenca Magyaryho v Uhorsku. Od roku 1870 učil latinčinu, ale hlavne nemeckú gramatiku a literatúru na evanjelickom gymnáziu v Spišskej Novej Vsi, neskôr v dôsledku pomadžarčovania zemepis a prírodopis. Staral sa o numizmatickú zbierku, ktorá bola založená pri škole pre milovníkov a zberateľov mincí. Považujeme ho za priekopníka tatranskej turistiky a horolezectva, podieľal sa na sprístupňovaní roklín Slovenského raja. Bol organizátorom Uhorského karpatského spolku a spoluzakladateľom Podtatranského múzea v Poprade, spoluautorom dejín Spišského učiteľského spolku. Jeho meno nesie v nemeckej a maďarskej topografii štít vo Vysokých Tatrách a romantická roklina v Slovenskom raji, nadväzujúca na tiesňavu Veľký Sokol, ktorej prvý prechod uskutočnil 20. augusta 1898 spolu s Dr. N. Filarszkym a prof. M. Karolym.

Karol Juraj Romy (nar. 18. 11. 1780 v Spišskej Novej Vsi, zomrel 1847 v Ostrihome), pedagóg, prispievateľ do Štúrových Slovenských národných novín. Písal aj pod pseudonymom Dragutin.

Július Scholz (narodil sa 1. 3. 1837, zomrel 16. 9. 1913 v Budapešti), lesný inžinier. Absolvent evanjelického gymnázia v Spišskej Novej Vsi, vysokoškolský učiteľ.

Gottfried Schwarz (pseud. Gabriel de iuxte Hornad, Lorandus Samuelfy, narodil sa 19. 11. 1707, zomrel 23. 11. 1788 v Rintelne, SRN), magister filozofie, doktor teológie. Syn Samuela Schwarza, richtára v Spišskej Novej Vsi. Študoval v Levoči, v rokoch 1730 - 1734 bol v Levoči konrektorom a rektorom. Pre nepriaznivé pomery v protestantskom školstve odišiel do Nemecka, kde pôsobil v Osnabrücku a Rintelne. Nadľalej však venoval pozornosť histórii a súčasnosti Uhorska.

ThDr. Mikuláš Stanislav (nar. 3. 12. 1908 v Lip. Sv. Jáne, zomrel 17. 9. 1975 v Spišskej Novej Vsi), profesor biblických vied, spoluprekladateľ Svätého písma. Od roku 1951 farár v Spišskej

Novej Vsi. Za jeho pôsobenia sa reštaurovali kostoly, pričom sa vo farskom kostole objavila zlatá polychrómia na klenbe.

Ladislav Széll (narodil sa 25. 6. 1872, zomrel 19. 7. 1946 v Debrecíne), agrochemik, výskumný pracovník, pedagóg.

Karol Thern pseudonym Réth N. Károly (narodil sa 13. 8. 1817, zomrel 13. 4. 1886 vo Viedni) - hudobný skladateľ, dirigent, klavirista, pedagóg.

Elias Ursinus tiež Ursini pôv. Bär, prímením Misnicius, (narodil sa okolo roku 1580 v Delitzsch, SRN, 25. 3. 1627 zomrel), evanjelický duchovný, cirkevný hodnostár, spisovateľ, humanistický vzdelanec. Absolvoval gymnázium v Halle a Freiburgu, teológiu a filozofiu na wittenberskej univerzite, v roku 1609 stal sa evanjelickým farárom v Bánovciach nad Bebravou, krátko pôsobil ako správca česko-nemeckej školy v Prahe - Starom Měste, v roku 1616 prišiel za farára a rektora gymnázia do Levoče, v Spišskej Novej Vsi pôsobil v rokoch 1619 - 1627 ako farár a senior. Je autorom učebnice teológie, filozofickej rozpravy, príručky latinskej gramatiky Filipa Melanchtona (1619) s didaktickým plánom, ktoré napísal a upravil pre potreby levočskej školy. Rukopis jeho denníka sa stal súčasťou spišskonovoveskej kroniky. Písal príležitostné verše po latinsky a nemecky, jeho pohrebný chválospev na Stanislava Thurzu vyšiel v roku 1626 v Košiciach.

Jozef Vymazal (narodil sa 22. 5. 1927) MUDr., univerzitný profesor, český lekár, neurológ.

ThDr. Ladislav Zábojský (nar. 31. 5. 1793 v Prešove, zomrel 11. 9. 1870 v Štiavniku), spišský biskup. V rokoch 1840 – 1850 bol farárom a kráľovským školským inšpektorom v Spišskej Novej Vsi. Bol mecénom študentom, zakladateľom dobročinných fundácií a žiackych internátov.

Albertína Štefániková, rodená Jurenková (* 25. apríl 1853 Turá Lúka † 7. jún 1928 Spišská Nová Ves, pochovaná v Košariskách) Matka Milana Rastislava Štefánika žila v Spišskej Novej Vsi v rokoch 1919 – 1928. Bývala so synom Ladislavom a jeho rodinou na Masarykovom riadku (dnes Letná ulica č. 64). Miestny spolok Živena vytvoril po jej smrti fond (základinu) Albertíny Štefánikovej, z ktorého sa každoročne podporovali chudobní žiaci v meste. Maliar Jozef Hanula namaloval v roku 1928 v Spišskej Novej Vsi Podobizeň Albertíny Štefánikovej.

JUDr. Ladislav Dušan Štefánik (* 16. október 1886 Košariská † 6. marec 1959 Spišský Štvrtok, pochovaný v Spišskej Novej Vsi) - mladší brat Milana Rastislava Štefánika. Po vzniku ČSR prišiel do Spišskej Novej Vsi v roku 1919, aby tu z poverenia župana JUDr. Jána Rumanna vykonával funkciu slovenského verejného notára. Po smrti svojej matky býval na Levočskej ulici č. 1, kde mal kanceláriu. V právnickom povolání pôsobil 45 rokov. Jeho manželka Elena bola aktívnou členkou Spolku Živena a v roku 1936 predsedníčkou charitatívneho spolku pobočky Ústrednej Karity (Charity) v Spišskej Novej Vsi. V manželstve sa im narodili dve deti: dcéra Elena a syn Pavol. Ladislav Štefánik v septembri 1925 patril k zakladajúcim členom Spolku sociálnej starostlivosti pri Československom štátnom reálnom gymnáziu v Spišskej Novej Vsi. Obľuboval Vysoké Tatry, často navštevoval Štrbské Pleso.

6. Plnenie úloh mesta (prenesené kompetencie, originálne kompetencie)

6.1 Výchova, vzdelávanie a šport

Mesto je zriaďovateľom 9 škôl a školských zariadení, ktoré sú zaradené v sieti škôl a školských zariadení SR, majú právnu subjektivitu a hospodária na základe schváleného rozpočtu. Z toho je 7 základných škôl, 1 základná umelecká škola a 1 centrum voľného času. Súčasťou každej základnej školy je školský klub detí a školská jedáleň. Mesto je zriaďovateľom 14 materských škôl súčasťou ktorých je 13 školských jedální a 1 výdajná školská jedáleň. Tieto materské školy hospodársky riadi rozpočtová organizácia mesta - Správa školských zariadení, pod ktorú patria aj 2 zariadenia starostlivosti o deti do troch rokov veku.

Na území mesta sídlia aj školy a školské zariadenia iných zriaďovateľov, ktorým mesto v zmysle platnej legislatívy a VZN mesta poskytuje dotácie z rozpočtu mesta a to: Základná škola sv. Cyrila a Metoda, ktorej súčasťou je školský klub detí a školská jedáleň, Spojená škola sv. M. M. Kolbeho, ktorej súčasťou je školský klub detí, výdajná školská jedáleň, centrum voľného času a špeciálna materská škola, Cirkevná materská škola, Súkromná materská škola Brantia, Súkromná materská škola Alžbetka, Evanjelická materská škola a centrum voľného času pri osemročnom gymnáziu.

Počty žiakov a detí

Tabuľka č. 3 Prehľad a vývoj počtu žiakov základných škôl v zriaďovateľskej pôsobnosti mesta

Základná škola	Škol. rok 2013/2014	Škol. rok 2014/2015	Škol. rok 2015/2016	Škol. rok 2016/2017	Škol. rok 2017/2018	Škol. rok 2018/2019	Škol. rok 2019/2020	Škol. rok 2020/2021	Škol. rok 2021/2022
ZŠ Nad Medzou	721	728	724	725	728	737	703	725	729
ZŠ Lipová	340	333	340	343	356	353	366	382	396
ZŠ Levočská	477	475	507	522	504	482	456	441	471
ZŠ Z. Nejedlého	602	599	597	595	604	597	594	568	556
ZŠ Ing. O. Kožucha	530	549	565	590	602	664	681	712	713
ZŠ Komenského	460	452	432	420	406	405	413	409	407
ZŠ Hutnícka	506	505	491	454	434	417	394	388	353
SPOLU	3 636	3 641	3 656	3 649	3 634	3 657	3 607	3 625	3 625

Graf č. 2 Vývoj počtu žiakov v základných školách

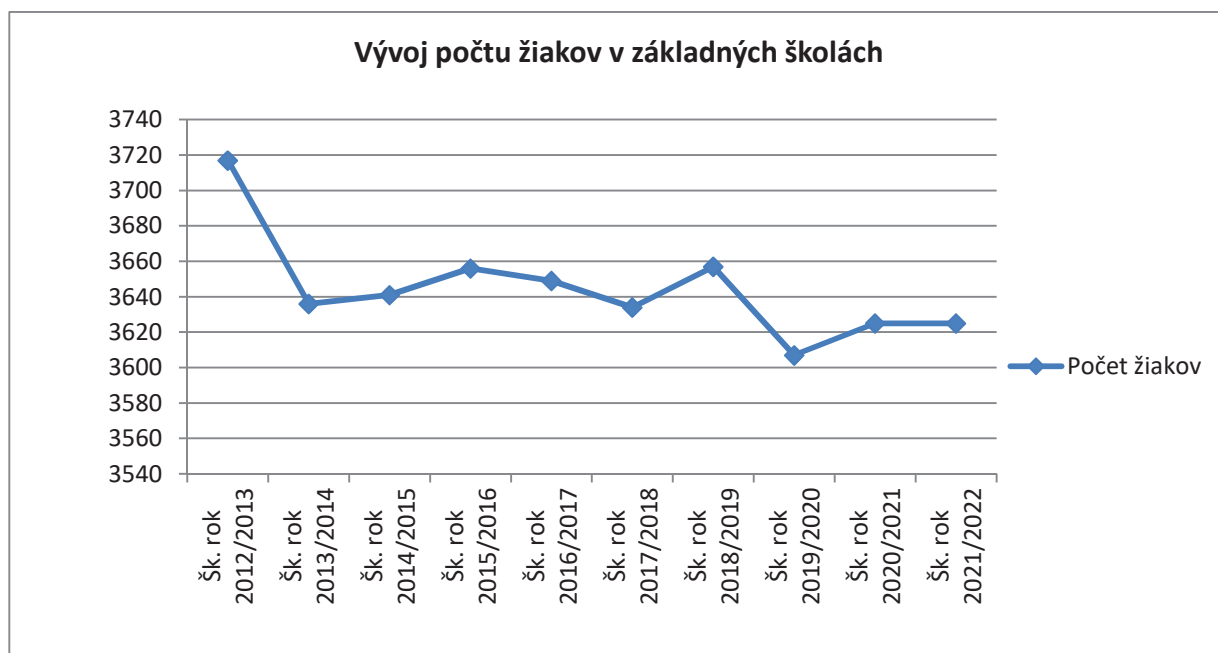

Počet žiakov základných škôl zaznamenal od roku 2010 výrazný pokles, ktorý sa zastavil v roku 2013. Ďalší výrazný pokles žiakov nastal v školskom roku 2019/2020. Posledné dva školské roky sa situácia mierne stabilizovala, ale výrazný nárast žiakov v základných školách neočakávame. Skôr z dlhodobého hľadiska budeme vždy zaznamenávať pokles, a to aj z dôvodu klesajúceho počtu obyvateľov mesta. Čiastočne môže byť tento pokles vyrovnávaný žiakmi dochádzajúcimi z iných obcí. Najväčší pokles žiakov má Základná škola na Hutníckej ulici, ktorá je menej dostupná alebo úplne nedostupná pre žiakov z iných obcí, čo sa týka dopravného spojenia. Evidujeme nižší záujem rodičov o športové triedy v Základnej škole na Komenského ulici, ale už aj o športové triedy v Základnej škole na Ul. Z. Nejedlého. Výbornú dopravnú dostupnosť má Základná škola Nad Medzou, ktorá má prevažne žiakov z okolitých obcí. Počet žiakov v Základnej škole, Ing. O. Kožucha je dlhodobo vysoký aj z dôvodu nárastu počtu žiakov z iných obcí. Rovnako sledujeme postupný nárast žiakov v ZŠ Lipová. Predpokladať vývoj počtu žiakov do budúcnosti je komplikované, keďže rodičia sa môžu rozhodnúť aj pre základnú školu iného zriaďovateľa alebo aj pre štúdium dieťaťa na osemročnom gymnáziu. V šk. roku 2021/2022 v súvislosti so zavedením povinného predprimárneho vzdelávania boli poslednýkrát otvorené v základných školách nulté ročníky.

Tabuľka č. 4 Prehľad a vývoj počtu detí v materských školách v zriaďovateľskej pôsobnosti mesta

Materská škola	Škol. rok 2013/2014	Škol. rok 2014/2015	Škol. rok 2015/2016	Škol. rok 2016/2017	Škol. rok 2017/2018	Škol. rok 2018/2019	Škol. rok 2019/2020	Škol. rok 2020/2021	Škol. rok 2021/2022
J. Hanulu 6	106	105	101	101	104	103	107	104	104
Slovenská 14	78	72	60	65	66	61	65	65	63
Gorazdova 28	66	66	63	60	60	62	66	57	59
E. M. Šoltésovej 27	66	67	62	67	68	62	69	65	66
Lipová 21	129	127	124	118	127	131	131	126	131
Komenského 25	104	104	101	92	90	79	104	97	107
Z. Nejedlého 5	111	111	103	103	97	102	107	104	105
P. Jilemnického 2	132	135	125	119	110	101	89	76	83
Tehelná 20	35	41	38	48	51	48	52	55	52
Rybničná 31	35	33	31	28	30	26	29	26	30
Stolárska 2	186	190	183	192	186	174	169	161	169
S. Tomášika 5	50	42	45	47	47	43	37	43	44
I. Krasku 3	33	32	30	27	28	22	21	22	20
Hviezdoslavova 33	39	44	38	36	37	38	39	34	0
SPOLU	1 170	1 169	1 104	1 103	1 101	1061	1088	1035	1033

Graf č. 3 Vývoj počtu detí v materských školách

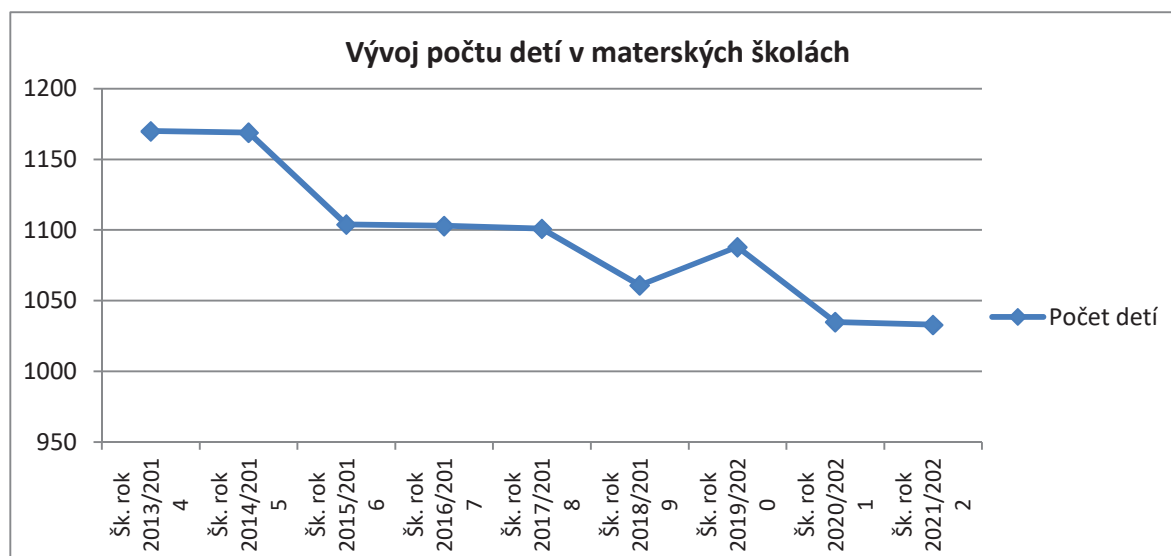

Tabuľka č. 5 Prehľad a vývoj počtu detí v zariadeniach starostlivosti o deti do troch rokov veku v zriaďovateľskej pôsobnosti mesta

Počet detí DJ	Rok 2013	Rok 2014	Rok 2015	Rok 2016	Rok 2017	Rok 2018	Rok 2019	Rok 2020	Rok 2021
Z. Nejedlého 5	19	20	17	18	16	16	15	12	15
Stolárska 2	13	12	11	13	11	8	14	11	12
SPOLU	32	32	28	31	27	24	29	23	27

Graf č. 4 Vývoj počtu detí v detských jasliach

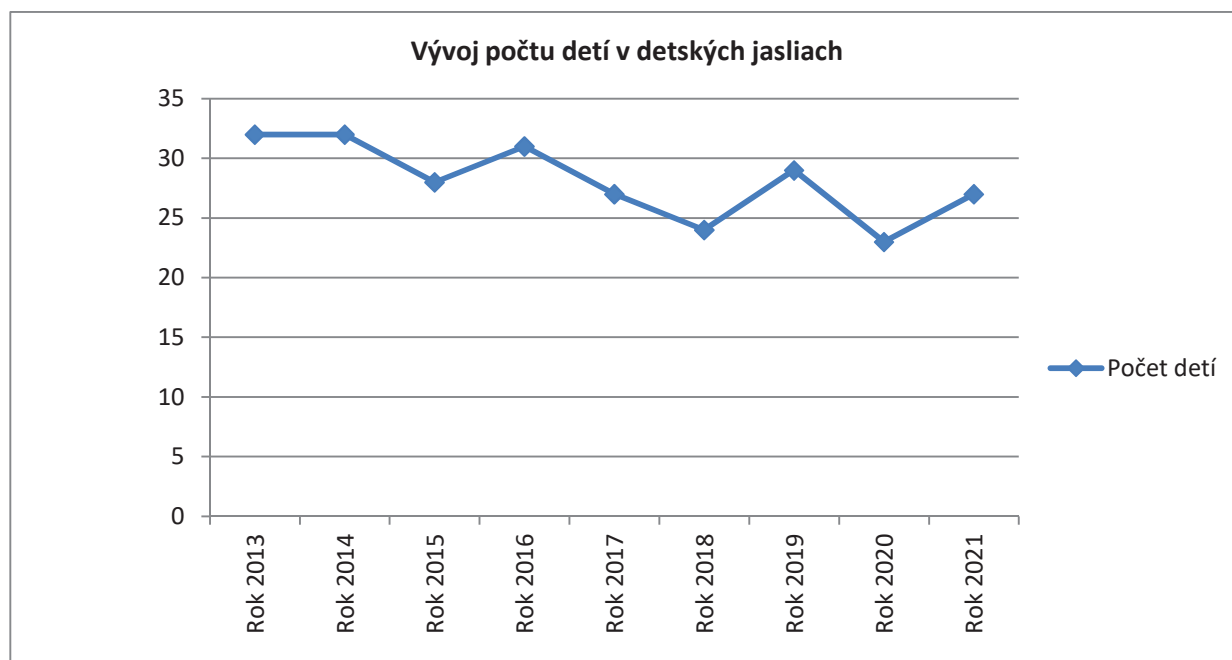

Je zřejmé, že počet detí v materských školách v zriaďovateľskej pôsobnosti mesta má z dlhodobého hľadiska klesajúcu tendenciu. Kapacita miest v materských školách sa rozšírila o miesta v súkromných a cirkevných materských školách, pričom počet detí umiestnených v materských školách z dlhodobého hľadiska klesá. Prechodné navýšenie počtu detí v materských školách očakávame v súvislosti so zavedením povinného predprimárneho vzdelávania a v dôsledku zániku nultých ročníkov v základných školách, ktoré by už v školskom roku 2022/2023 nemali existovať. Deti, ktoré by inak smerovali do nultých ročníkov, budú ostávať v materských školách ešte ďalší rok.

V školskom roku 2015/2016 počet detí klesol o 65 oproti predchádzajúcemu školskému roku. Bolo to ovplyvnené otvorením Cirkevnej materskej školy od 1. 9. 2015 v priestoroch ZŠ sv. Cyrila a Metoda a tiež zvýšením počtu detí navštevujúcich Súkromnú materskú školu BRANTIA. Od septembra 2021 začala svoju činnosť ďalšia Súkromná materská škola, ktorej zriaďovateľom je fyzická osoba, podnikateľ – Mgr. Júlia Vavreková. Zároveň mesto Spišská Nová Ves od septembra 2021 prestalo prevádzkovať budovu MŠ na Hviezdoslavovej ulici 33 kvôli nevyhovujúcemu stavu na základe kontrolných zistení RÚVZ Spišská Nová Ves. Deti boli umiestnené do iných materských škôl podľa rozhodnutia rodičov a voľných kapacít. Zároveň MsZ rozhodlo o podaní žiadosti mesta o vyradenie MŠ, Hviezdoslavova 33 zo siete škôl a školských zariadení SR. Po vyradení MŠ zo siete dôjde k jej následnému zrušeniu.

V zariadení starostlivosti o deti do troch rokov veku na Stolárskej ulici dlhodobo nemáme naplno využité kapacity. Rodičia sa snažia aj mladšie deti umiestniť v materskej škole, keďže v tejto platia nižšie poplatky.

Tabuľka č. 6 Prehľad počtu žiakov v Základnej umeleckej škole

Počet žiakov	Šk. Rok 2013/2014	Šk. rok 2014/2015	Šk. rok 2015/2016	Šk. rok 2016/2017	Šk. rok 2017/2018	Šk. rok 2018/2019	Šk. rok 2019/2020	Šk. rok 2020/2021	Šk. rok 2021/2022
Individuálne vyučovanie	408	368	355	349	357	369	374	379	375
Skupinové vyučovanie	590	620	584	612	595	619	603	565	545
SPOLU	998	988	939	961	952	988	977	944	920

Pre financovanie prostredníctvom podielových daní v danom kalendárnom roku sa vychádza z počtov žiakov uvedených v štatistických výkazoch Škol 40-01, kde sú počty rozdielne, pretože žiaka možno na tieto účely uviesť iba raz, aj keď navštevuje viacero odborov. ZUŠ mala reálne na individuálnom vyučovaní evidovaných 377 žiakov a na skupinovom vyučovaní 564 žiakov.

Počet detí navštevujúcich ZUŠ kopíruje klesajúci trend žiakov základných škôl. Počet detí ovplyvňuje najmä záujem rodičov o tento typ vzdelania ako aj dostupnosť (časová, vzdialenosť).

V ZUŠ v roku 2021 prebiehala výučba v týchto odboroch:

- hudobný – klavír, husle, cimbál, spev, gitara, akordeón, keyboard, zobcová flauta, priečna flauta, klarinet, trúbka, saxofón, bicie,
- výtvarný – kresba, maľba, grafika, modelovanie, keramika,
- tanečný – klasický tanec, moderný tanec, scénický a ľudový tanec,
- literárno-dramatický – umelecký prednes, práca v divadelnom súbore.

ZUŠ v súčasnosti využíva 43 tried, v rámci svojej budovy má k dispozícii veľkú koncertnú sálu, malú koncertnú sálu a divadelné štúdio. 3 elokované pracoviská má v ZŠ Ing. O. Kožucha, ZŠ Komenského a ZŠ Hutnícka. Elokované pracovisko v ZŠ Z. Nejedlého dlhodobo nemá zapísaných žiakov, preto bol podaný návrh na vyradenie zo siete škôl a školských zariadení SR a zároveň bol podaný návrh na zriadenie elokovaného pracoviska v ZŠ Lipová, kde rodičia žiakov 1. stupňa prejavili záujem vzhľadom na vzdialenosť hlavnej budovy ZUŠ od ZŠ Lipová.

Tabuľka č. 7 Prehľad počtu žiakov v Centre voľného času

Počet žiakov	Šk. rok 2013/2014	Šk. rok 2014/2015	Šk. rok 2015/2016	Šk. rok 2016/2017	Šk. rok 2017/2018	Šk. rok 2018/2019	Šk. rok 2019/2020	Šk. rok 2020/2021	Šk. rok 2021/2022
Spolu	1 067	1 108	1 283	2 228	2 286	2 131	2 077	1 988	1 788
do 15 rokov	732	698	990	1 876	1 944	1 684	1 708	1 630	1 539
nad 15 rokov	335	410	293	352	342	447	369	358	249

CVČ realizuje svoju činnosť počas celého kalendárneho roka. Pravidelná záujmová činnosť prebieha len počas školského roka, počas prázdnin CVČ organizuje letné tábory. CVČ organizuje podujatia, všetky okresné predmetové olympiády a postupové súťaže. Vzhľadom na pandemickú situáciu, keď nebolo možné realizovať pravidelnú záujmovú činnosť, vykonávali pedagogickí

zamestnanci činnosť vychovávateľov v školských kluboch detí v základných školách, ktorých počet sme prechodne zvyšovali v súlade s odporúčanými protipandemickými opatreniami.

V CVČ v roku 2021 pracovalo 146 záujmových útvarov, ktoré viedlo 33 pedagogických zamestnancov, z toho 9 v riadnom pracovnom pomere. Na dohody uzatvorené mimo pracovného pomeru pracovalo 33 zamestnancov. Hoci závere roka 2020 vplyvom pandémie počet žiakov klesol na 1730, v závere roka 2021 bol počet žiakov v CVČ už 1 797.

V školských jedálňach pri základných školách sa v roku 2021 stravovalo 2 473 stravníkov, z toho 447 dospelých osôb. Bolo vydaných spolu 342 858 obedov, čo na jedného zamestnanca školskej jedálne predstavuje 7 131 obedov ročne. V školských jedálňach pri základných školách pracovalo spolu 48,00 zamestnancov (stav k 31.12.2021). Počet vydaných obedov bol v tomto roku ovplyvnený pandemickou situáciou.

V školských jedálňach pri materských školách sa v roku 2021 stravovalo 1 183 detí a 241 dospelých. Bolo vydaných spolu 400 130 hlavných a doplnkových jedál. Prevádzka ŠJ pri materských školách bola zabezpečovaná 53 zamestnancami (stav k 31.12.2021). Počet vydaných jedál i stravníkov bol ovplyvnený pandemickou situáciou.

V školských kluboch detí bolo k 31. 12. 2021 evidovaných 1 090 detí v 41 oddeleniach. Prechodne bol počet oddelení zvýšený s ohľadom na protipandemické opatrenia. Stav pedagogických zamestnancov zabezpečujúcich činnosti na úseku ŠKD bol k 31. 12. 2021 úväzkovo 40,90.

Počty zamestnancov a priemerná mzda

Tabuľka č. 8 Prehľad počtu zamestnancov základných škôl v zriaďovateľskej pôsobnosti mesta (priemerný evidenčný počet zamestnancov úväzkovo)

Základná škola	Rok 2013	Rok 2014	Rok 2015	Rok 2016	Rok 2017	Rok 2018	Rok 2019	Rok 2020	Rok 2021
Nad Medzou	56,20	58,30	62,90	61,10	60,70	59,00	58,20	59,30	62,60
Lipová	34,50	33,20	32,10	32,70	33,00	36,20	35,60	36,40	38,00
Levočská	37,66	40,70	45,00	43,30	44,59	44,06	41,69	41,44	43,27
Z. Nejedlého	57,00	64,05	64,20	60,71	59,80	61,40	60,90	60,80	62,00
Ing. O. Kožucha	55,50	55,20	56,70	57,50	57,23	60,17	62,09	63,66	68,56
Komenského	44,90	45,00	48,60	41,10	39,70	40,40	39,70	39,40	38,80
Hutnícka	51,00	49,90	50,80	49,30	46,80	46,10	44,80	43,90	44,00
SPOLU	336,76	346,35	360,3	345,71	341,82	347,33	342,98	342,98	357,23

Tabuľka č. 9. Prehľad počtu zamestnancov školských klubov detí v zriaďovateľskej pôsobnosti mesta (priemerný evidenčný počet zamestnancov úväzkovo)

Základná škola	Rok 2013	Rok 2014	Rok 2015	Rok 2016	Rok 2017	Rok 2018	Rok 2019	Rok 2020	Rok 2021
Nad Medzou	4,90	4,30	5,20	5,20	5,50	5,90	6,50	6,50	6,90
Lipová	3,00	3,00	3,30	4,00	4,00	4,00	4,50	4,20	4,10
Levočská	4,90	4,40	4,50	5,20	6,33	6,79	5,68	5,33	4,80
Z. Nejedlého	5,78	4,83	5,00	4,97	5,33	5,70	6,20	6,70	6,00
Ing. O. Kožucha	5,00	5,50	6,00	6,25	6,40	6,62	6,32	8,90	9,26
Komenského	3,50	3,30	2,80	3,10	3,00	3,00	3,60	3,10	4,00
Hutnícka	6,40	5,20	4,90	4,90	4,80	4,90	4,80	4,00	4,10
SPOLU	33,48	30,53	31,70	33,62	35,36	36,91	37,60	37,60	39,16

Tabuľka č. 10 Prehľad počtu zamestnancov školských jedální v zriaďovateľskej pôsobnosti mesta (priemerný evidenčný počet zamestnancov úväzkovo)

Základná škola	Rok 2013	Rok 2014	Rok 2015	Rok 2016	Rok 2017	Rok 2018	Rok 2019	Rok 2020	Rok 2021
Nad Medzou	7,20	7,40	7,70	7,50	7,80	8,20	8,60	9,20	8,00
Lipová	6,00	6,00	5,70	5,70	5,20	5,20	5,30	6,00	5,80
Levočská	5,70	5,90	6,00	6,50	7,16	7,14	7,33	7,50	6,85
Z. Nejedlého	7,40	7,30	7,20	6,92	6,35	6,80	7,50	8,00	7,30
Ing. O. Kožucha	7,00	7,00	7,00	7,05	7,00	7,36	8,81	9,01	9,03
Komenského	7,00	6,20	6,50	6,20	5,80	6,00	6,00	6,00	6,00
Hutnícka	6,60	6,00	6,00	6,30	6,20	6,80	6,80	6,50	5,10
SŠZ	54,7	54,52	53,7	54,43	56,47	57,15	51,92	55,93	54,00
SPOLU	101,60	100,32	99,80	100,60	101,98	104,65	102,26	102,26	102,08

Tabuľka č. 11 Prehľad počtu zamestnancov SŠZ (bez školských jedální pri MŠ), ZUŠ a CVČ (priemerný evidenčný počet zamestnancov úväzkovo)

Základná škola	Rok 2013	Rok 2014	Rok 2015	Rok 2016	Rok 2017	Rok 2018	Rok 2019	Rok 2020	Rok 2021
ZUŠ	41,20	41,60	40,90	41,40	40,60	41,50	43,30	43,30	43,30
CVČ	16,90	8,00	8,70	12,84	13,70	12,58	12,58	12,58	14,60
SŠZ bez ŠJ	179,13	175,66	174,94	178,74	176,53	177,33	171,25	171,30	177,48

Tabuľka č. 12 Prehľad priemernej mzdy zamestnancov škôl a školských zariadení

Základná škola	Rok 2013	Rok 2014	Rok 2015	Rok 2016	Rok 2017	Rok 2018	Rok 2019	Rok 2020	Rok 2021
Nad Medzou	874,66	944,15	966,91	1 028,23	1 093,99	1 161,25	1 317,80	1 395,09	1 448,56
Lipová	757,40	807,90	853,56	882,98	1 003,27	1 010,63	1 121,29	1 301,12	1 276,18
Levočská	569,70	697,84	742,77	788,14	854,02	1 028,80	1 182,00	1 270,00	1 311,00
Z. Nejedlého	621,44	681,70	842,81	755,46	781,60	1 003,22	1 093,56	1 290,46	1 176,72
Ing. O. Kožucha	729,30	793,49	805,58	894,13	998,19	1 010,77	1 150,53	1 277,10	1 300,15
Komenského	776,70	841,10	855,50	950,49	997,65	1 019,25	1 146,35	1 230,94	1 236,95
Hutnícka	772,80	866,75	896,89	951,90	998,28	1 006,41	1 128,39	1 268,90	1 334,27
ZUŠ	806,37	838,20	1 024,10	1 148,20	1 165,60	1 143,40	1 182,37	1 316,15	1 346,37
CVČ	796,82	955,00	1 020,00	970,36	1 068,77	1 172,92	1 375,05	1 446,04	1 520,08
SŠZ	665,24	717,40	744,30	754,46	768,41	798,50	877,83	958,38	909,79

*CVČ, ZUŠ má veľmi málo prevádzkových zamestnancov, preto je priemerná mzda vyššia

Tabuľka č. 13 Prehľad priemernej mzdy pedagogických zamestnancov škôl a školských zariadení

Základná škola	Rok 2013	Rok 2014	Rok 2015	Rok 2016	Rok 2017	Rok 2018	Rok 2019	Rok 2020	Rok 2021
Nad Medzou	992,74	1 085,50	1 122,28	1 196,32	1 261,62	1 364,88	1 506,29	1 622,05	1 641,19
Lipová	921,60	1 019,60	1 129,29	1 187,78	1 280,16	1 334,10	1 408,94	1 660,74	1 623,61
Levočská	992,17	1 051,97	1 094,93	1 175,50	1 288,75	1 300,08	1 506,00	1 555,00	1 572,00
Z. Nejedlého	960,20	1 029,38	1 004,03	1 054,93	1 148,38	1 174,93	1 275,96	1 485,00	1 461,15
Ing. O. Kožucha	1 113,09	1 202,38	1 228,65	1 323,68	1 126,78	1 190,32	1 295,98	1 448,12	1 480,22
Komenského	923,40	986,50	1 039,40	1 111,90	1 132,53	1 188,90	1 316,66	1 410,82	1 495,35
Hutnícka	982,75	1 082,62	1 100,83	1 140,30	1 214,70	1 220,05	1 335,43	1 497,69	1 523,84
ZUŠ	863,40	917,92	1 129,40	1 274,90	1 310,80	1 256,10	1 300,90	1 430,57	1 455,22
CVČ ADAM	850,72	980,42	1 268,44	1 134,37	1 229,68	1 340,00	1 507,95	1 540,86	1 621,52
SŠZ	704,27	743,53	775,39	849,12	905,90	947,93	1 084,20	1 133,21	1 067,25

*priemernú mesačnú mzdu ovplyvňuje najmä vzdelanostná a veková štruktúra zamestnancov, v ZUŠ a CVČ práca nadčas (vystúpenia a akcie pre verejnosť cez víkendy a pod.), SŠZ má pedagogických zamestnancov najmä so stredoškolským vzdelaním a zamestnancov z projektov. Bežné a kapitálové výdavky škôl a školských zariadení sú podrobne uvedené v predchádzajúcich kapitolách.

Kultúrno-spoločenské a športové podujatia **Športovec roka**

Dňa 17. 6. 2021 v obradnej sieni Radnice prebehlo vyhlásenie najúspešnejších športovcov mesta Spišská Nová Ves za rok 2020. **Návrh na zaradenie do hodnotenia o najúspešnejšieho športovca mesta Spišská Nová Ves podávajú športové kluby a občania.** Poradie najlepších športovcov mesta vyhodnocuje sedemčlenná komisia, ktorú vymenúva primátor mesta.

Vyhlasovanie najúspešnejších športovcov mesta Spišská Nová Ves má sedem kategórií:

- 1. najúspešnejší športovci mesta do 19 rokov:** 1. Nora Jenčušová - cyklistika, 2. Petra Rusnáková – short track, 3. Sára Krivdová – karate, 4. Dominik Kešeľak - karate, 5. Kamila Jarošová – basketbal,
- 2. nad 19 rokov:** 1. Matej Baluch - atletika,
- 3. najlepšie kolektívy mesta - mládež:** 1. ŠKBD SNV2. FK Spišská Nová Ves 3. Hokejový klub SNV,
- 4. najlepšie kolektívy mesta – dospelí:** 1. Hokejový klub SNV,
- 5. talent roka 2020:** Eugen Rabčan – hokej, **Maroš Janovčík – karate,**
- 6. tréner roka 2020:** PaedDr. Jaroslav Javorský
- 7. zaslúžilý funkcionár, tréner, športovec:** **Ján Vlk, Ondrej Rusnák, Beata Bendíková, Mgr. Zlatuša Habasová,**
- 8. osobitná cena primátora – Ján Magdoško.**

Obrázok č. 10 Športovec roka



Deň učiteľov

Mesto každoročne pri príležitosti osláv Dňa učiteľov, ktorý si pripomínáme 28. marca, oceňuje zamestnancov materských, základných a stredných škôl mesta Spišská Nová Ves. V roku 2021 bolo z dôvodu pretrvávajúcej nepriaznivej epidemickej situácie v súvislosti so šírením koronavírusu, rovnako ako v roku 2020, podujatie presunuté na 17. jún, kedy už opatrenia umožnili v obradnej sieni Radnice oceňovanie uskutočniť v dvoch skupinách. Spolu 55 pedagogických, odborných a nepedagogických zamestnancov si prevzalo z rúk primátora mesta pamätné plakety za celoživotnú prácu v oblasti výchovy a vzdelávania detí a mládeže, za vynikajúce výsledky a úspechy vo výchovno-vzdelávacej práci, za prácu v oblasti riadenia, za prácu v metodických orgánoch a za prínos a prácu v prospech školy.

Obrázok č. 11 Deň učiteľov



Dni cyklistiky na Spiši

Priaznivci cyklistiky sa mali možnosť v dňoch 4. - 5. 9. 2021 zúčastniť na 50. ročníku časovky do vrchu – Slovenský pohár so štartom v Novoveskej Hute a na 67. ročníku kritéria „O štít mesta Spišská Nová Ves“. Preteky sa uskutočnili pre všetky mužské kategórie za plynulej prevádzky na cestnej komunikácii Novoveská Huta - Grajnár - Hnilčík.

4. 9. 2021 o 13,00 hod. štartoval 50. ročník časovky do vrchu Grajnár.

5. 9. 2021 okruh na námestí „O štít mesta Spišská Nová Ves“ absolvovali pretekári v kategóriách: mladší žiaci/ žiačky, starší žiaci/ žiačky, kadeti/-ky, juniory/-ky, muži, ženy.

Obrázok č. 12 Dni cyklistiky na Spiši



Deň študentstva

Mesto Spišská Nová Ves každoročne pri príležitosti osláv Dňa študentstva oceňuje študentov s vynikajúcimi študijnými a športovými výsledkami za daný rok. Vzhľadom k nepriaznivej epidemickej situácii spôsobenej šírením koronavírusu nebolo možné v novembri uskutočniť tradičné prijatie na Radnici. Dňa 2. decembra o 9.00 h sa primátor mesta Pavol Bečarik prihovril cez aplikáciu Zoom všetkým oceneným žiakom a študentom, poďakoval im za prácu a reprezentáciu mesta. Riaditelia škôl v mene primátora mesta odovzdali 60 žiakom a študentom ZŠ, SŠ a ZUŠ ocenenia za rok 2021.

V roku 2021 sa vzhľadom na obmedzenia v súvislosti so šírením koronavírusu neuskutočnili žiadne ďalšie, tradičné športové podujatia ako Plavecká štafeta, Mestská športová olympiáda, Spišské športové hry, Večerný beh mestom.

6.2 Zdravotníctvo

Zdravotnú starostlivosť pre obyvateľov mesta poskytuje hlavne Nemocnica Svet zdravia Spišská Nová Ves a Poliklinika pri Hornáde. V meste sa nachádza samostatné transfúziologické a hematologické oddelenie, 20 lekární a 2 výdajne zdravotníckych pomôcok. Počet samostatných ambulancií praktického lekára pre dospelých postupne klesá. V súčasnosti je v meste činných 18 takýchto ambulancií a 9 samostatných ambulancií praktického lekára pre deti a dorast. Mesto a jeho obyvatelia majú k dispozícii celkovo 90 špecializovaných ambulancií a 2 zariadenia Rýchlej zdravotníckej pomoci.

Zdravotnú starostlivosť v meste poskytujú tieto neštátneho zdravotnícke zariadenia: Nemocnica s poliklinikou Spišská Nová Ves, ambulancie lekárov v Detskej poliklinike (Námestie SNP 2), v Poliklinike pri Hornáde (Chrapčiakova 1), v zdravotnom stredisku Šafárikovo nám., zdravotné stredisko na Hviezdoslavovej ul., zdravotné stredisko Hutnícka, zdravotné stredisko na ul. Chrapčiakovej a ostatné odborné a obvodné ambulancie v meste, v týchto odboroch:

- všeobecné lekárstvo, všeobecná starostlivosť o deti a dorast, pediatria,
- klinická logopédia,
- stomatológia, detská stomatológia, čeľustná ortopédia
- vnútorné lekárstvo, nefrológia, pediatrická nefrológia, hepatológia a výživa,
- klinická imunológia, alergológia,
- endokrinológia, pediatrická endokrinológia, diabetológia, poruchy látkovej premeny a výživy,
- gastroenterológia, pediatrická gastroenterológia,
- gynekológia a pôrodníctvo, ultrazvuk,
- urológia,
- chirurgia, cievna chirurgia, traumatológia,
- plastická chirurgia,
- diagnostická a intervenčná ezofagogastroduodenoskopia, diagnostická a intervenčná kolonoskopia, úrazová chirurgia,
- algeziológia,
- anesteziológia a intenzívna medicína,
- psychiatria, klinická psychológia, dopravná p., psychoterapia,
- neurológia,
- otorinolaryngológia,
- klinická onkológia,
- lekárska genetika,
- hematológia a transfuziológia,
- klinická biochémia,
- lekárska genetika,
- rádiológia, počítačová tomografia,
- oftalmológia,
- ortopédia,
- kardiológia, detská kardiológia,
- pneumológia, ftizeológia,
- reumatológia,
- fyziatria, balneológia, liečebná rehabilitácia,
- akupunktúra,
- funkčná diagnostika,
- rýchla zdravotná pomoc, rýchla lekárska pomoc,
- domáca ošetrovateľská starostlivosť, mobilný hospic, domáca hospicová starostlivosť.

Poliklinika pri Hornáde

Obrázok č. 13 Poliklinika pri Hornáde



(zdroj: www.adus.sk)

V meste vznikla v roku 2009, po rekonštrukcii budovy, ako neštátne zdravotnícke zariadenie s 22 ambulanciami lekárov. Poliklinika má bezbariérový prístup.

V súčasnosti poliklinika disponuje:

V súčasnosti poliklinika disponuje:

- 31 ambulancií (gynekologická, diabetologická, endokrinologická, ortopedická amb., interná amb., očná amb., kožná amb., detská amb., psychiatrická amb., psychologická, urologická, neurologická, gastroenterológia, nefrologická amb. pre deti, ORL amb., prakt. lekár pre dospelých, stomatológia, EEG,)
- RTG stomatologické,
- klinické biochemické laboratórium,
- lekárne,
- bufet,
- elektronický objednávací systém.

Nemocnica s poliklinikou Spišská Nová Ves

Obrázok č. 14 Nemocnica s poliklinikou



Nemocnica s poliklinikou Spišská Nová Ves je všeobecná nemocnica, bývalá nemocnica II. typu, od 1.1.2003 v zriaďovateľskej pôsobnosti Košického samosprávneho kraja. V roku 2012 nemocnica zmenila majiteľa a stala sa súčasťou spoločnosti Svet zdravia, a. s., patrí do skupiny Penta Investments.

V súčasnosti je Nemocnica s poliklinikou Spišská Nová Ves všeobecnou nemocnicou, ktorej hlavným cieľom je poskytovanie zdravotnej starostlivosti a zabezpečovanie liečebno-preventívnej starostlivosti pacientom zo spádovej oblasti, ktorou je predovšetkým dolný a stredný Spiš a teda pacientov okresov Spišská Nová Ves a čiastočne Gelnica, Kežmarok, Levoča, Poprad.

Nemocnica s poliklinikou Spišská Nová Ves je členom siete nemocníc Svet zdravia. Nemocnica zabezpečuje ústavnú zdravotnú starostlivosť vrátane ústavnej pohotovostnej služby na 9 lôžkových oddeleniach a 5 špecializovaných JIS oddeleniach. Súčasťou oddelení je tiež 15 špecializovaných ambulancií. Zdravotná starostlivosť je poskytovaná tiež v rámci spoločných vyšetrovacích a liečebných zložiek a formou stacionára pri neurologickom oddelení. NsP Spišská Nová Ves poskytuje aj jednodňovú zdravotnú starostlivosť na chirurgicko-traumatologickom a gynekologicko-pôrodníckom oddelení. V nemocnici sa nachádza kaplnka, lekáreň, nemocničná knižnica na jednotlivých oddeleniach, nemocničný bufet, recepcia. Nemocnica poskytuje možnosť psychoprofylaktickej prípravy pre gravidné ženy.

Obrázok č. 15 Nemocnica s poliklinikou



Nemocnica Svet zdravia Spišská Nová Ves sa stala podľa hodnotenia pacientov štvrtou najlepšou nemocnicou v roku 2018 v kategórii všeobecných nemocníc. Vyplýva to z prieskumu zdravotnej poisťovne Dôvera, ktorá zostavila patientsky rebríček zdravotníckych zariadení na základe spokojnosti jej poistencov.

Nemocnica Sveta zdravia Spišská Nová Ves sa dostala na bronzovú priečku v hodnotení Nemocnica roka 2020 najmä vďaka postupnému kontinuálnemu zlepšovaniu sa krok za krokom. Medziročne si najviac bodovo pomohla pri ukazovateľoch spokojnosti pacientov, vrátane nízkeho počtu sťažností a pri transparentnosti. V Indexe transparentnosti za rok 2020, ktorý je zostavovaný v spolupráci Transparency International Slovensko a INEKO, obsadila spišskonovoveská nemocnica spolu so sieťovou kolegyňou z Humenného medzi súkromnými nemocnicami druhé miesto.

Počas pandémie v roku 2020 bolo niekoľko zmien v systéme práce pri poskytovaní zdravotnej starostlivosti. Zmeny zhrnieme do štyroch oblastí – realizácia triáže pred vstupom do zdravotníckeho zariadenia, rozdelenie nemocnice na tzv. červenú a zelenú zónu, realizácia odberov vzoriek na PCR vyšetrenie ochorenia COVID-19 a zmeny pri poskytovaní zdravotnej

starostlivosti. Všetky uvedené zmeny boli aplikované na základe platných usmernení Úradu verejného zdravotníctva a Ministerstva zdravotníctva SR.

Od leta 2018 je tiež spišskonovoveská nemocnica organizátorom detskej pohotovosti.

V Nemocnici Svet zdravia Spišská Nová Ves sa minulý rok uskutočnilo 1579 pôrodov. Až 13 mamičiek si domov z pôrodnice odnieslo dvojičky. Chlapcov sa narodilo 815 a dievčat 768.

V pôrodnici priviedlo v roku 2021 svoje dieťaťko na svet aj 37 mamičiek, ktoré boli pozitívne testované na ochorenie COVID-19. Nemocnica v Spišskej Novej Vsi má dlhodobo najvyšší počet pôrodov spomedzi všetkých nemocníc v sieti Svet zdravia. V roku 2018 ich bolo 1331, v roku 2019 zase 1464 a v roku 2020 až 1595. Rodičky si pôrodnicu vyberajú najmä na základe dobrých referencií od iných mamičiek či po návšteve počas dňa otvorených dverí.

Pôrodnica okrem iného využíva moderné metódy ako bonding (v prípade cisárskeho rezu možnosť bondingu s oteckom) či rooming-in a po pôrode mamičkám v oblasti dojčenia radí certifikovaná laktačná poradkyňa. Vďaka svojmu prístupu a odbornosti sa opakovane umiestňuje na vrchných miestach ankiet i odborných hodnotení.

Nemocnica vytvorila vakcinačný tím a vytvorila mobilné výjazdové tímy, ktoré chodili očkovať napríklad do domovov sociálnych služieb vo svojom regióne. Zdravotnícky personál siete nemocníc Svet zdravia začal očkovať proti ochoreniu COVID-19 aj v teréne. V spolupráci s ministerstvom zdravotníctva chceli zvýšiť zaočkovanosť v regiónoch Slovenska a zdravotníci preto vyrazili s vakcínami do jednotlivých obcí priamo za ľuďmi.

Oddelenia nemocnice a ambulancie:

- Fyziatrisko-rehabilitačné oddelenie,
- Gynekologicko-pôrodnické oddelenie,
- Hematologicko-transfuziologické oddelenie,
- Neurologické oddelenie,
- OAMIS - oddelenie anesteziológie a multiodborovej intenzívnej starostlivosti,
- Oddelenie dlhodobo chorých,
- Oddelenie funkčnej diagnostiky,
- Oddelenie pediatrie,
- Oddelenie urgentnej medicíny,
- Oddelenie vnútorného lekárstva,
- Oddelenie všeobecnej a úrazovej chirurgie,
- Rádiodiagnostické oddelenie,
- Ambulancia anestézie a intenzívnej medicíny,
- Ambulancia cievnej chirurgie,
- Ambulancia hematológie a transfuziológie,
- Ambulancia klinickej onkológie,
- Ambulancia vnútorného lekárstva,
- Chirurgická príjmová ambulancia,
- Detská príjmová ambulancia,
- FBLR ambulancia (rehabilitačná),
- Gynekologická ambulancia,
- Kardiologická ambulancia,
- Neurologická ambulancia,

- Pľúcna ambulancia,
- Traumatologická ambulancia,
- Urologická ambulancia,
- Neurofyziologické laboratórium.
(zdroj: www.procare.sk)

Lekárska služba prvej pomoci

- pre deti a dorast,
- pre dospelých,
- zubná pohotovosť bola zrušená od 1. 1. 2016.

Ambulantná pohotovostná služba pre deti a dorast

Nemocnica s poliklinikou Spišská Nová Ves, a. s.

Jánskeho 1, Spišská Nová Ves

Pracovné dni 16:00 - 22:00 h

Víkendy a sviatky 07:00 - 22:00 h

Chorým sú **mimo vyššie uvedené časy** k dispozícii urgentné príjmy v nemocnici.

Pracovisko sa nachádza na 1. podzemnom podlaží blokov „B a C“ so vstupom z príjazdovej vnútroareálovej komunikácie.

Ambulantná pohotovostná služba pre dospelých

NLSPP SNV, s. r. o.,

sídl. Mier, Šafárikovo námestie č. 3, Spišská Nová Ves.

Pracovné dni 16:00 - 22.00 h

Víkendy a sviatky 7:00 - 22:00 h

Chorým sú **mimo vyššie uvedené časy** k dispozícii urgentné príjmy v nemocnici.

Iní poskytovatelia zdravotnej starostlivosti

Spišská katolícka charita poskytuje prostredníctvom Agentúry domácej ošetrovateľskej starostlivosti ADOS Charitas Spišská Nová Ves a Mobilný hospic Charitas Spišská Nová Ves zdravotnú starostlivosť o chorých v ich domácich podmienkach. Ponúka kompletnú ošetrovateľskú starostlivosť kvalifikovanými zdravotnými sestrami v domácom prostredí pre ľudí všetkých vekových skupín na základe odporúčania ošetrojúceho lekára. Väčšinou ide o chronicky chorých, čiastočne alebo úplne imobilných, bez rozdielu veku. Služby sa tiež poskytujú aj krátkodobo chorým, ktorí nemôžu chodiť.

Veterinárne zariadenia v meste Spišská Nová Ves

- Veterinárne ambulancie na sídlisku Mier, na ul. Za Hornádom a nám. Iglovia,
- Veterinárna klinika na sídlisku Západ I.

6.3 Sociálne zabezpečenie

V roku 2021 zabezpečovalo mesto poskytovanie sociálnych služieb priamo prostredníctvom oddelenia sociálnych vecí mestského úradu, organizáciou zriadenou mestom – Domovom dôchodcov, a tiež prostredníctvom finančnej podpory neverejných poskytovateľov sociálnych služieb.

Sociálne služby poskytované v pôsobnosti Mesta Spišská Nová Ves podľa druhu sú:

- a) sociálne služby krízovej intervencie:
 1. poskytovanie sociálnej služby v zariadeniach, ktorými sú:
 - 1.1 komunitné centrum,
 - 1.2 nocľaháreň,
- b) sociálne služby na podporu rodiny s deťmi, ktorými sú:
 1. pomoc pri osobnej starostlivosti o dieťa,
 2. služba na podporu zosúladovania rodinného života a pracovného života v zariadení starostlivosti o deti do troch rokov veku dieťaťa,
- c) sociálne služby na riešenie nepriaznivej sociálnej situácie z dôvodu ťažkého zdravotného postihnutia, nepriaznivého zdravotného stavu alebo z dôvodu dovŕšenia dôchodkového veku:
 1. poskytovanie sociálnej služby v zariadeniach pre fyzické osoby, ktoré sú odkázané na pomoc inej fyzickej osoby, a pre fyzické osoby, ktoré dovŕšili dôchodkový vek, ktorými sú:
 - 1.1 zariadenie pre seniorov (ZPS),
 - 1.2 zariadenie opatrovateľskej služby (ZOS),
 2. domáca opatrovateľská služba (ďalej len „opatrovateľská služba“)
- d) sociálne služby s použitím telekomunikačných technológií:
 1. monitorovanie a signalizácia potreby pomoci,
- e) podporné služby, ktorými sú:
 1. odľahčovacia služba,
 2. poskytovanie sociálnej služby v dennom centre (Kluby dôchodcov),
 3. poskytovanie sociálnej služby v jedálni.

Domov dôchodcov

Domov dôchodcov v Spišskej Novej Vsi je rozpočtovou organizáciou v zriaďovateľskej pôsobnosti mesta Spišská Nová Ves. Poskytuje sociálne služby v zmysle zákona č.448/2008 Z.z. o sociálnych službách a o zmene a doplnení zákona č.455/1991 Zb. o živnostenskom podnikaní (živnostenský zákon) v znení neskorších predpisov na riešenie nepriaznivej situácie z dôvodu ťažkého zdravotného postihnutia, nepriaznivého zdravotného stavu alebo z dôvodu dovŕšenia dôchodkového veku. Zabezpečuje tieto sociálne služby:

- § 35 Zariadenie pre seniorov (ZPS) - 175 lôžok,
- § 36 Zariadenie opatrovateľskej služby (ZOS) - 18 lôžok,
- § 41 Opatrovateľská služba v domácnostiach - 28 opatrovaných v DOS,
- § 58 Jedáleň - 153 stravníkov poberaajúcich stravu do obedára a 125 stravníkov rozvoz stravy do domácnosti

Zariadenie pre seniorov a zariadenie opatrovateľskej služby

Zariadenie pre seniorov na Brezovej ulici má kapacitu 175 miest. Poskytuje sa tu celoročná pobytová služba. Od roku 2011 v domove dôchodcov sídli aj Zariadenie opatrovateľskej služby s kapacitou 18 miest.

V roku 2021 bolo do zariadenie pre seniorov prijatých 78 prijímateľov sociálnej služby a do zariadenia opatrovateľskej služby 6 prijímateľov sociálnej služby. Nenaplnenie kapacity zariadenia počas prvého polroku bolo spôsobené šírením ochorenia COVID-19, keďže zariadenie muselo rátať s voľnými izbami pre prípad izolácie klientov.

K 31.12.2021 bolo evidovaných 188 žiadateľov o poskytnutie týchto služieb.

Veková štruktúra a mobilita prijímateľov sociálnej služby

Priemerný vek k 31.12.2021 je u prijímateľov sociálnych služieb 82,2 roka. K 31.12.2021 je veková štruktúra prijímateľov sociálnej služby nasledovná:

Tabuľka č. 14 Veková štruktúra prijímateľov SS

<i>Vek</i>	<i>Počet prijímateľov ZPS</i>	<i>Počet prijímateľov ZOS</i>
Do 62 rokov	1	1
Od 63 do 74 rokov	25	4
Od 75 do 84 rokov	70	7
Nad 85 rokov	69	7

Od roku 2012 zariadenie zaznamenalo veľký nárast imobilných a čiastočne imobilných prijímateľov sociálnej služby, čo je uvedené v nasledujúcom prehľade.

Tabuľka č. 15 Štruktúra prijímateľov SS podľa mobility

PSS	2016	2017	2018	2019	2020	2021
Imobilní	70	78	75	64	58	48
Čiastočne imobilní	39	46	62	73	78	88
Ostatní	84	69	56	56	57	57

Vzhľadom na tento nárast bolo potrebné prispôbovať aj ošetrovateľský a opatrovateľský personál a k 31.12.2021 v zariadení na 4 oddeleniach pracuje 7 sestier, 8 praktických sestier a 41 opatrovateľiek.

Tabuľka č. 16 Štruktúra prijímateľov sociálnej služby podľa stupňa odkázanosti k 31.12.2021

<i>Stupeň odkázanosti</i>	<i>Počet prijímateľov ZPS</i>	<i>Počet prijímateľov ZOS</i>
III. stupeň		1
IV. stupeň	54	2
V. stupeň	38	7
VI: stupeň	73	9

Jedáleň

V rámci úseku stravovacej prevádzky je zabezpečovaná podporná sociálna služba jedáleň, kde sa poskytuje stravovanie pre fyzické osoby formou výdaja stravy do obedárov a formou donášky stravy resp. rozvozu stravy. V roku 2021 bolo vydaných a rozvezených 43 593 obedov. Oproti roku 2020 je to nárast o 23% ale stále je to pokles oproti roku 2019 o 26 %. Pokles výdaja a rozvozu obedov bol spôsobený šírením ochorenia COVID-19, keďže od marca 2020 do februára 2021 organizácia bola nútená pozastaviť výdaj obedov pre cudzích stravníkov do vlastných obedárov.

Opatrovateľská služba v domácnostiach

Domov dôchodcov v roku 2021 zabezpečoval opatrovateľskú službu v prirodzenom prostredí prijímateľa sociálnej služby v zmysle zákona o sociálnych službách č. 448/2008 Z.z. a v zmysle Všeobecne záväzného nariadenia Mesta Spišská Nová Ves č. 1/2012 v znení dodatkov. Opatrovateľská služba bola v roku 2021 zabezpečovaná 2 opatrovateľkami. Úsek zabezpečoval služby v Dome opatrovateľskej služby na Levočskej ulici pre 26 prijímateľov sociálnej služby, ktorým boli poskytované služby podľa potreby. Najčastejšou službou v teréne bola donáška stravy, udržiavanie domácností, vybavovanie úradných záležitostí, dohľad, nákupy a donáška liekov. Počet prijímateľov klesá.

Prehľad zdrojov financovania

Domov dôchodcov v roku 2021 hospodáril s nasledovnými finančnými prostriedkami:

➤ Finančný príspevok MPSVaR spolu	1 260 891€
➤ Dotácia ÚPSVaR	135 223 €
➤ Transfer od zriaďovateľa	404 592 €
➤ Vlastné príjmy	871 162 €
➤ Mimorozpočtové príjmy (granty a dary)	44 502 €
Celkom	2 716 370 €

Prehľad financovania podľa zdrojov zariadenia pre seniorov a ZOS v roku 2021 vyzerá nasledovne:

Graf č. 5 Financovanie ZpS a ZoS v roku 2021

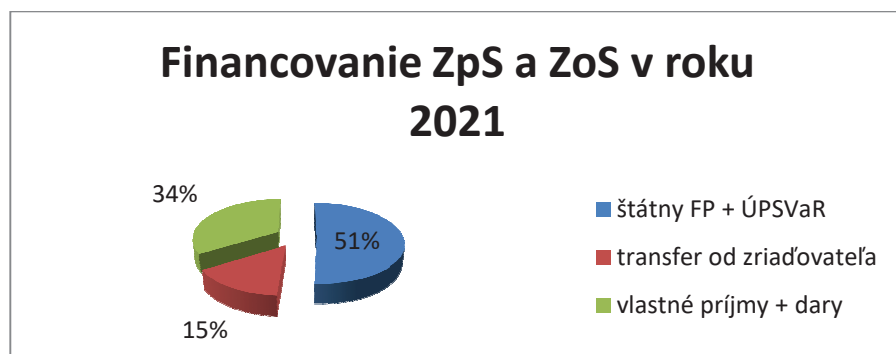

Príjmy

Organizácia nenaplnila rozpočtované príjmy v roku 2021, nakoľko z titulu ochorenia COVID-19 bol pozastavený od marca 2020 do februára 2021 výdaj obedov pre cudzích stravníkov do vlastných obedárov. Ďalšie zníženie príjmov bolo zapríčinené nemožnosťou prijímať nových PSS do zariadenia počas zhoršenej epidemiologickej situácie. Vyššie príjmy organizácia vykázala pri položke dary a granty prijaté od MPSVaR a ÚPSVaR.

Bežné výdavky

V roku 2021 Domov dôchodcov vyčerpal bežné výdavky vo výške 2 666 465 eur. Mzdy a odvody na poisťovňu tvorili 71 % z celkových bežných výdavkov.

Nárast mzdových nákladov oproti roku 2021 súvisí s dotáciou MPSVaR a ÚPSVaR poskytnutou na infekčný príplatok, na odmeny počas pandémie a na koncoročné odmeny, ktorá bola vo výške 142 185 eur. V rámci čerpania materiálových výdavkov 66 % predstavujú výdavky na nákup potravín (279 536 eur) a 27 % predstavujú výdavky na všeobecný materiál (115 279 eur). Vo výdavkoch na všeobecný materiál sú zahrnuté zvýšené náklady počas pandémie na ochorenie COVID-19. Ďalej zariadenie zabezpečilo 7 germicídnych žiaričov (2 625 eur), 8 invalidných vozíkov (1 866 eur), 6 zaisťovacích pásov k posteliám (906 eur), vozík na toalety (1 104 eur), platené prístrešky do záhrady (384 eur), respirátory (3 919 eur), 5 ks polohovateľné postele (3 680 eur), čistiaci stroj na dlažbu (1 212 eur). Ďalej boli zabezpečené nádoby k baličke potravín, dezinfekčné prostriedky, dávkovače dezinfekčných prostriedkov, ochranné rukavice, pršiplášte, gumené čižmy, návleky do návlekového stroja, PVC vrecia na nebezpečný odpad a ďalší potrebný materiál pre zabezpečenie prísnych hygienických opatrení v zariadení.

Zariadenie v rámci výdavkov na údržbu v roku 2021 opravilo 2 dvojposteľové izby vrátane vybavenia izieb novým nábytkom (5 240 eur) a začalo s opravou terasy v záhrade. Bola vymenená protišmyková dlažba a začalo sa s opravou obvodového múru (25 303 eur). Ďalej sa realizovalo hygienické vymalovanie priestorov tam, kde to bolo potrebné.

Kapitálové výdavky

Kapitálové výdavky z prostriedkov zriaďovateľa v roku 2021 predstavovali čiastku 19 980 eur. V uvedenej výške bolo zaobstarané nové serverové prostredie. Kapitálové výdavky z darov predstavovali sumu 29 925 eur. Z týchto bolo zakúpené osobné motorové vozidlo Volkswagen Caddy na rozvoz stravy pre cudzích stravníkov (8 300 eur) a osobné motorové vozidlo KIA RIO (11 070 eur). Ďalej bol zakúpený priemyselný čistiaci stroj na podlahu (3 588 eur), termokamera na snímanie telesnej teploty (2 046 eur) a prebehla výmena telefónnej ústredne (4 921 eur).

Dary

Zariadenie získalo z darov v roku 2021 44 502 eur. Uvedené prostriedky boli použité na nákup nábytku do 2 zrekonštruovaných izieb, mobilných telefónov (897 eur) pre komunikáciu klientov a ich rodinných príslušníkov počas doby, kedy boli návštevy v zariadení zakázané. Taktiež bolo zakúpených 7 ks germicídnych žiaričov, toaletný vozík a iné pomôcky pre úsek

odbornej starostlivosti. Dary boli použité aj na aktivity pre prijímateľov sociálnej služby ako sú oslavy jubilantov, fašiangové posedenie, posedenia v záhrade a pod.

Pohľadávky

Nedobytné pohľadávky k 31.12.2021 sú vo výške 69 872 €. Jedná sa o pohľadávky od prijímateľov sociálnej služby, ktorí nemajú dostatok financií na úhradu a ktorí nemajú ani príbuzných, ktorí by sa podieľali na platbe za sociálnu službu.

Ekonomicky oprávnené výdavky

Výška ekonomicky oprávnených nákladov v zariadení pre seniorov a zariadení opatrovateľskej služby na jedného klienta mesačne a na jednu hodinu opatrovateľskej služby v domácnosti je nasledovná:

Tabuľka č. 17 Výška ekonomicky oprávnených nákladov v ZPS a ZOS

Ekonomicky oprávnené náklady	2020	2021
EON v ZPS a ZOS na 1 klienta a mesiac	1062,43 eur	1125
EON na 1 hodinu služby v domácnostiach	8,68 eur	8,71 eur

Zamestnanci

V zariadení pre seniorov je zamestnaných 98 zamestnancov, z toho 61 odborných zamestnancov, čo predstavuje 62 %. V zariadení opatrovateľskej služby je zamestnaných 10 zamestnancov, z toho 7 odborných zamestnancov, čo je 70 %. Medzi odborných zamestnancov v zmysle zákona o sociálnych službách patria opatrovateľky, sestry, praktické sestry sociálni pracovníci a riaditeľ. Zariadenie týmto spĺňa ustanovenie zákona o sociálnych službách týkajúce sa podielu odborných zamestnancov k celkovému počtu pracovníkov.

Vzdelávanie v roku 2021 ovplyvnila pandémia koronavírusu. V organizácii prebehli len nevyhnutné preškolenia zamestnancov formou video prezentácií. Pracovníci úseku stravovacej prevádzky absolvovali vzdelávanie z oblasti HACCP.

Manažment kvality

V roku 2010 bol zavedený systém manažérstva kvality v zmysle normy STN EN ISO 9001:2009. V roku 2013 a 2016 prebehol v organizácii recertifikačný audit realizovaný firmou PQM Banská Bystrica. V roku 2017 organizácia obhájila systém manažérstva kvality podľa novej normy ISO 9001:2015. V roku 2019 systém prešiel recertifikačnými auditmi, výsledkom čoho je platnosť certifikátu podľa normy EN ISO 9001:2015 do roku 2022. Pre spokojnosť prijímateľov sociálnych služieb počas celého roka Domov dôchodcov poskytuje nielen kvalitnú ošetrovateľskú a opatrovateľskú starostlivosť, ale pripravuje pre nich aj spoločenské a kultúrne podujatia na vysokej úrovni.

Oddelenie sociálnych vecí Mestského úradu v Spišskej Novej Vsi

Oddelenie sociálnych vecí Mestského úradu v rámci svojich kompetencií v roku 2021 zabezpečovalo najmä nasledovné:

Sociálnoprávna ochrana detí a sociálna kuratela

V zmysle zákona 305/2005 Z.z. o sociálnoprávnej ochrane detí a sociálnej kuratele a o zmene a doplnení niektorých zákonov, oddelenie sociálnych vecí Mestského úradu spolupracuje s oddelením sociálnoprávnej ochrany detí a sociálnej kurately Úradu práce, sociálnych vecí a rodiny v Spišskej Novej Vsi najmä čo sa týka detí, ktoré sú umiestnené v Detských domovoch v Spišských Vlachoch, Gelnici, Biele Vody – Mlynky alebo Reedukačných ústavov.

Najmenej raz za šesť mesiacov na podnet ÚPSVaR sa vykonávajú šetrenia v rodinách detí, ktoré sú umiestnené v detských domovoch ohľadom úpravy rodinných pomerov v prirodzenom prostredí. Na základe týchto šetrení sa vypracuje plán práce s rodinou dieťaťa, ktorého súčasťou je sledovanie sociálnej situácie rodičov dieťaťa a prípadný návrat do prirodzeného prostredia.

Ďalšou náplňou sociálnoprávnej ochrany detí je podávanie správy zo šetrení maloletých a mladistvých pre súdy v 15 dňovej lehote pri zabezpečovaní účelu výchovných opatrení, opatrovníctva alebo vymáhania výživného. Za rok 2021 bolo vykonaných 43 šetrení v 37 rodinách. Od roku 2018 mesto už netvorí úspory deťom v detských domovoch ale v zmysle novely zákona 305/2005 poskytuje príspevok na osamostatnenie sa mladého dospelého po skončení vykonávania opatrení v centrách pre deti a rodiny. Tento príspevok nebol poskytnutý.

Nájom mestských bytov

Mesto k 31. 12. 2021 vlastnilo 408 nájomných bytov. Oddelenie sociálnych vecí, referát sociálnych služieb a bytov mestského úradu sa riadi VZN č. 6/2015 o podmienkach prenájmania mestských bytov, kde sú uvedené všetky podmienky týkajúce sa bytov, ktoré sú vo vlastníctve mesta Spišská Nová Ves.

Mesto Spišská Nová Ves realizuje svoju bytovú politiku aj v kategóriách bytov osobitného určenia v zmysle § 3 ods. 2 písm. a) zákona 189/1992 Zb. o úprave niektorých pomerov v súvisiacich s nájmom bytov a s bytovými náhradami v znení neskorších predpisov.

Základnou formou je *nájomný mestský byt pre mladé rodiny* s maloletými deťmi a to aj neúplným, ako aj mladým manželským párom, ktorí si chcú založiť rodinu pri riešení problému bývania. Nájom bytu sa poskytuje na dobu určitú. Zmluva sa uzatvára spravidla na dva roky, s možnosťou predĺženia vždy o ďalšie dva roky.

Ďalšou formou sú *byty pre starších občanov a zdravotne postihnutých občanov*. Žiadateľ je držiteľom preukazu ŤZP alebo dovŕšil dôchodkový vek a je poberateľom starobného dôchodku.

Byty v *Dome opatrovateľskej služby* na Levočskej 16 sú bytmi osobitného určenia. Sú určené na bývanie vymedzeného okruhu osôb.

Sociálno-zdravotná komisia pri mestskom zastupiteľstve zaradí do evidencie žiadateľov o nájom bytu žiadateľa, ktorý splnil podmienky Všeobecne záväzného nariadenia č. 6/2015

o podmienkach prenajímania mestských nájomných bytov. Zároveň komisia odporúča primátorovi uzavrieť nájomnú zmluvu k bytu s konkrétnym žiadateľom.

Tabuľka č. 18 Prehľad žiadostí o nájom mestského bytu v roku 2021

Evidované žiadosti o nájom bytu pre rodiny:	15
Evidované žiadosti do DOS:	6
Evidované žiadosti do FAB:	23
Evidované žiadosti o výmenu bytu:	0
Evidované žiadosti o prechod nájmu:	6
Evidované žiadosti o spoločný nájom:	0
Pridelené byty J. Fabiniho 24	3
Pridelené byty Lesná, Potočná	2
Pridelené byty Medza 6	3
Pridelené byty do DOS	8
Pridelené do FAB	8
Schválené vzájomné výmeny bytov:	0
Neschválené vzájomné výmeny bytov:	0
Schválený spoločný nájom:	0
Schválený prechod nájmu:	6
Schválený trvalý pobyt:	2
Neschválený trvalý pobyt:	0
Schválený prechodný pobyt:	10
Neschválený prechodný pobyt:	1

Jednorazové dávky v hmotnej núdzi

Mesto poskytuje jednorazové dávky v hmotnej núdzi podľa zákona 417/2013 Z. z. Jednorazová dávka v HN bola poskytnutá 7 žiadateľom po splnení podmienok v celkovej sume 1484,58 eur. Výška dávky je závislá od počtu členov domácnosti a vynaložených výdavkov. Priemerná výška jednej jednorazovej dávky bola 212,08 eur.

Pohreby bezdomovcov

Mesto zabezpečuje pohreb pre obyvateľov bez domova podľa zákona č. 131/2010 Z. z.. Úhradou nákladov mesto zabezpečilo 3 dôstojné rozlúčky. Priemerné náklady na 1 pohreb boli 507,03 eur. Náklady súvisia aj s dobou úschovy na oddelení súdneho lekárstva. Celkové náklady v roku 2021 boli 1521,10 eur.

Vyplácanie dávok v hmotnej núdzi

Prostredníctvom Inštitútu osobitného príjemcu, ktorým je Mesto Spišská Nová Ves od roku 2013 sú viac ako 60 rodinám v hmotnej núdzi vyplácané dávky v hmotnej núdzi a príspevky, rodičovské príspevky a prídavky na deti po zaplatení nájmu a splátky TKO. Za rok 2021 sa dlh na nájomnom znížil v sume 6 245,80 eur a na komunálny odpad 1209,80 eur. V roku 2021 sa podarilo prostredníctvom inštitútu osobitného príjemcu uhradiť náklady na nájomnom a TKO v

sume 33 050,50 eur. Priemerný počet poberateľov je 30 za mesiac. Tento počet klesá z dôvodu vyhlásenia konkurzu resp. osobného bankrotu dlžníkov a vynulovanie dlhov a znižovaniu počtu poberateľov dávok v hmotnej núdzi.

Rozhodnutia o odkázanosti na sociálnu službu

Na základe žiadosti občana o posúdenie odkázanosti na sociálnu službu mesto zabezpečí vypracovanie sociálneho a lekárskeho posudku a vydá posudok o odkázanosti na sociálnu službu, čo je podkladom pre vydanie Rozhodnutia o odkázanosti žiadateľa na sociálnu službu. Lekárska posudková činnosť je posudzovanie zdravotného stavu fyzickej osoby a zmien zdravotného stavu fyzickej osoby, ktoré vykonáva posudkový lekár. Sociálna posudková činnosť je posudzovanie odkázanosti fyzickej osoby na sociálnu službu. Pri sociálnej posudkovej činnosti sa posudzujú:

- individuálne predpoklady fyzickej osoby,
- rodinné prostredie fyzickej osoby,
- prostredie, ktoré ovplyvňuje začlenenie fyzickej osoby do spoločnosti.

Mesto vydáva Rozhodnutia o odkázanosti na sociálnu službu podľa zákona č. 448/2008 Z. z. o sociálnych službách. V roku 2021 bolo vydaných spolu 236 rozhodnutí o odkázanosti občana na sociálnu službu, z toho 18 do zariadenia opatrovateľskej služby, 12 do denného stacionára, 109 do zariadenia pre seniorov a 97 na opatrovateľskú službu. Náklady na lekársku posudkovú činnosť boli 3 434 eur.

Tabuľka č. 19 Prehľad počtu vydaných rozhodnutí o odkázanosti na SS v rokoch 2019 až 2021

Vydané Rozhodnutia o odkázanosti na SS	2019	2020	2021
Denný stacionár	16	21	12
ZOS	24	23	18
ZPS	143	108	109
Opatrovateľská sl.	70	87	97
Spolu	253	239	236

Finančná podpora mesta

Mesto Spišská Nová Ves v roku 2021 poskytlo jednorazový finančný príspevok 12 organizáciám tretieho sektora v celkovej sume 12 390 eur (Jednota dôchodcov na Slovensku, Slovenský zväz zdravotne postihnutých, Únia nevidiacich a slabozrakých, Materské centrum Dietka, Spoločnosť priateľov detí z detských domovov Úsmev ako dar, tiež pre OZ Robinson a Spišskej katolíckej charite na prevádzku Agentúry domácej ošetrovateľskej služby a mobilného hospicu obom vo výške 3000 eur). Priemerná výška dotácie bola 1032,50 eur.

Mesto Spišská Nová Ves v roku 2021 ocenilo 120 darcov krvi v celkovej výške 1395 eur prostredníctvom finančných príspevkov pre držiteľov Jánskeho a Kňazovického plakety.

Mesto v zmysle zákona 448/2008 o sociálnych službách v platnom znení poskytuje finančný príspevok na prevádzku a finančný príspevok pri odkázanosti fyzickej osoby na pomoc inej fyzickej osoby pri úkonoch sebaobsluhy neverejným poskytovateľom opatrovateľskej služby. V roku 2021 Mesto poskytlo finančný príspevok Spišskej katolíckej charite vo výške 229 634,09 eur, pre OZ Slniečny dom 8 880,53 eur a 54 559,77 eur pre ARELLA, s.r.o.

Mesto poskytlo Spišskej katolíckej charite finančný príspevok 13 338,24 eur na prevádzku denného stacionára. Mesto v roku 2021 zabezpečovalo sociálnu službu v pobytových zariadeniach pre seniorov pre občanov s trvalým pobytom na území mesta Spišská Nová Ves, ktorí požiadali o poskytnutie sociálnej služby v zariadení mimo mesta a poskytlo finančný príspevok na prevádzku zariadeniam v celkovej sume 2 208,36 eur. V roku 2021 poskytlo mesto finančný príspevok vo výške 13 752,86 eur Spišskej katolíckej charite na prevádzku sociálnej služby jedální, ktorá začala poskytovať stravovanie dôchodcov v Spišskej Novej Vsi s donášku obedov už aj počas víkendov. Mesto tak v spolupráci s Charitou zabezpečilo dôchodcom dostupné stravovanie sedem dní v týždni celoročne.

Prejednávanie priestupkov maloletých a mladistvých

Mesto ako vecne a miestne príslušný orgán podľa zákona č. 219/1996 Z. z. o ochrane pred zneužívaním alkoholických nápojov a o zriaďovaní a prevádzke protialkoholických záchytných izieb v roku 2021 prostredníctvom oddelenia sociálnych vecí Mestského úradu prejedalo 3 priestupkov u mladistvých obyvateľov, ktorým bolo uložené pokarhanie, u 1 maloletej osoby, pričom bola uložená pokuta vo výške 5 eur.

DOS vrátnica

Od novembra 2015 je v prevádzke vrátnica v bytovom dome DOS Levočská č. 16. Na vrátnici pracujú v súčasnosti 4 zamestnanci chránenej dielne. Úlohou vrátnikov je dbať o dodržiavanie Domového poriadku v Dome opatrovateľskej služby, zabezpečujú a kontrolujú vstup a výstup ľudí z objektu DOS, vykonávajú pravidelné obchôdzky, privolávajú záchranú službu v prípade, že nájomca bytového domu je ohrozený na zdraví alebo na živote a tak napomáhajú udržiavať podmienky na dôstojné bývanie starším obyvateľom so zdravotnými problémami. Výdavky na zabezpečenie prevádzky vrátnice boli vo výške 66 937 eur. Za rok 2021 príspevok od ÚPSVaR bol vo výške 13 728,84 eur.

Denné centrá – 3 kluby dôchodcov

Mesto financuje činnosť 3 denných centier – klubov dôchodcov s celkovým počtom 286 členov:

1. Klub dôchodcov na Levočskej ulici č. 1
2. Klub dôchodcov na Fabiniho ulici č. 7
3. Klub dôchodcov v mestskej časti Novoveská Huta

Tabuľka č. 20 Počet členov klubov dôchodcov

KD / Počet členov	2018	2019	2020	2021
KD Fabiniho	160	175	160	158
KD Levočská	94	84	84	85
KD Novoveská Huta	45	0	42	42
Spolu	299	259	286	285

Poslaním Klubov dôchodcov - denných centier je poskytovať sociálnu službu počas dňa fyzickým osobám, ktoré dosiahli dôchodkový vek alebo sú poberateľmi invalidného dôchodku. Mesto vydáva pre všetky tri kluby dôchodcov Klubový poriadok, ktorý je záväzný pre všetkých členov a návštevníkov klubu a za jeho dodržiavanie zodpovedá samospráva klubu. V roku 2021 boli celkové výdavky na financovanie troch klubov dôchodcov 18 894 eur. Z týchto prostriedkov bol obnovený interiér KD v Novoveskej Hute, zakúpili sa kreslá, stoličky, nábytok, kuchynská linka, počítač s prístupom na internet, vymenená bola kuchyňa v KD Fabiniho a v KD Levočská výmena svietidiel za úspornejšie. Z činnosti Klubov dôchodcov v roku 2021 bol program značne obmedzený, kvôli dodržiavaniu hygienických opatrení proti šíreniu koronavírusu.

Tabuľka č. 21 Financovanie klubov dôchodcov od roku 2016 až 2020

	2018	2019	2020	2021
Financovanie klubov dôchodcov	16 056 Eur	20 166 Eur	12 369 Eur	18 894 Eur

Terénna sociálna práca

V oblasti terénnej sociálnej práce je mesto zapojené do Národného projektu Terénna sociálna práca a terénna práca v obciach s prítomnosťou marginalizovaných rómskych komunit II, ktorý mesto realizuje od novembra 2017 v I. fáze a od novembra 2019 v II. fáze. Národný projekt kontinuálne pokračoval. Predpokladaná suma finančných prostriedkov z NP TSP a TP II. je 295 200 eur do roku 2022. V tejto sume sú zahrnuté mzdové náklady – celková cena práce 3 terénnych sociálnych pracovníkov a 3 terénnych pracovníkov na 3 roky do 31. 10. 2022, ďalej ostatné náklady, v ktorých sú zahrnuté kancelárske potreby, telekomunikačné služby. Cieľom projektu je zvýšenie účasti najviac znevýhodnených a ohrozených osôb na živote v spoločnosti prostredníctvom systematickej podpory a podpory inovácií terénnej sociálnej práce. Národný projekt je jeden zo súboru projektov balíka „Take away“ v rámci operačného programu Ľudské zdroje, Prioritná os 5. Integrácia marginalizovaných rómskych komunit.

V roku 2021 nenahraditeľnou funkciou TSP boli preventívne aktivity zamerané proti šíreniu koronavírusu, navyše na jar boli nápomocní pri karanténe osady Vilčurňa a pri zabezpečovaní pravidelného testovania obyvateľov osady. K 31. 12. 2021 evidujeme celkovo 1482 klientov, z toho 270 nových klientov za rok 2021. S počtom 2 397 intervencií za rok. Najčastejšie problémy klientov, ktoré TSP a TP riešia sú financie - exekúcie, pohľadávky, usmernenie klientov k finančnej gramotnosti, bývanie, sociálno-patologické javy - záškoláctvo detí, zverenie detí do náhradnej starostlivosti, sociálne zabezpečenie.

Komunitné centrum

Zámer zriadiť Komunitné centrum „Feder dživipen“ v Spišskej Novej Vsi bol schválený uznesením Mestského zastupiteľstva v Spišskej Novej Vsi č. 128/2015 zo dňa 16. 12. 2015. Komunitné centrum je v prevádzke od februára 2016. Poslaním KC je poskytovanie komplexných služieb jednotlivcovi, rodine ako aj celej miestnej komunite, ktorá z rôznych dôvodov nemá možnosti na svoju vlastnú pomoc, sociálnu mobilitu, získavanie sociálnych zručností či vlastnú sebarealizáciu a prispievať tak k sociálnemu začleňovaniu osôb, vylúčených na individuálnej, ale i

lokálnej úrovni a hľadať vhodné formy a programy na riešenie zistených sociálnych problémov. Komunitné centrum je umiestnené na ul. Potočná č. 9 v lokalite Vilčurňa, kde sa nachádza priamo v segregovanej lokalite v blízkosti komunity, pre ktorú má svoju činnosť vykonávať, teda v blízkosti obydli marginalizovaných rómskych komunít. Budova KC je vo vlastníctve Mesta Spišská Nová Ves. Umiestnenie komunitného centra rešpektuje podmienku nízkoprahovosti pre primárnych užívateľov poskytovaných služieb – obyvateľom sociálne vylúčenej lokality, so súčasným zohľadňovaním jeho integračnej funkcie vo vzťahu k celej komunite.

V súčasnosti v komunitnom centre pracujú 3 pracovníci – odborná garantka KC, odborná pracovníčka KC a pracovníčka KC. Činnosť komunitného centra je podporená z Národného projektu „Komunitné služby v mestách a obciach s prítomnosťou marginalizovaných rómskych komunít – II. fáza, ktorý je súčasťou balíka „Take away“. Národný projekt sa zameriava na rozvoj komunitnej sociálnej práce zameranej na sociálne začleňovanie príslušníkov MRK a zlepšovanie interetnických vzťahov v obciach a mestách. Predpokladaná suma finančných prostriedkov z NP KS MRK II. je 103 038 eur do roku 2021. V tejto sume sú zahrnuté mzdové výdavky – celková cena práce 3 pracovníkov komunitného centra na 3 roky do 31. 12. 2022 po splnení podmienok, ďalej ostatné náklady, v ktorých sú zahrnuté kancelárske potreby, cestovné, stravné a čiastočne náklady na činnosť a aktivity komunitného centra. Prevádzkové náklady, opravy a údržbu budovy hradí mesto z vlastných zdrojov. Projekt bol v roku 2021 predĺžený o jeden rok, teda do konca roku 2022. V roku 2021 boli výdavky na činnosť komunitného centra vo výške 85 453 eur.

Počet prijímateľov sociálnej služby v komunitnom centre k 31.12.2021 je 381. V komunitnom centre boli v roku 2021 realizované 4 komunitné aktivity pre 167 klientov, zameraných na prevenciu chorôb, hygienu, plánované rodičovstvo a kultúrnych aktivít zameraných na skvalitnenie života komunity. Denne sú vykonávané záujmové aktivity pre deti, príprava na školské vyučovanie, hudobná a telesná výchova.

Sociálne poradenstvo

Mesto poskytuje základné sociálne poradenstvo v zmysle zákona o sociálnych službách prostredníctvom oddelenia sociálnych vecí mestského úradu.

Dom humanity Nádej – nocľaháreň

Zariadenie sociálnych služieb - nocľaháreň je organizačnou súčasťou Mestského úradu v Spišskej Novej Vsi, ktoré ho spravuje prostredníctvom oddelenia sociálnych vecí, zriaďovateľom je Mesto Spišská Nová Ves. Nocľaháreň sa nachádza na Tehelnej ulici v Spišskej Novej Vsi. V zariadení sa poskytujú služby denne v čase od 18.00 hodiny do 8.00 hodiny ráno. Je určená pre mužov od 18 rokov. Kapacita zariadenia je 15 miest. Počas zimných mesiacov bolo zariadenie otvorené aj počas dňa, čo prispelo k zlepšeniu situácie prijímateľov tejto sociálnej služby, najmä po zdravotnej stránke.

V roku 2021 bola zabezpečená aj denná prevádzka Domu humanity na základe usmernení Ministerstiev na zamedzenie šírenia koronavírusu. V Dome humanity bola zabezpečená karanténa pozitívne testovaných bezdomovcov a pravidelné testovanie v zmysle usmernení RÚVZ.

Tabuľka č. 22 Počet obsadených miest v jednotlivých mesiacoch v roku 2018 až 2021

počet obs. miest / mesiac	Jan.	Feb.	Mar.	Apr.	Máj	Jún	Júl	Aug.	Sept.	Okt.	Nov.	Dec.
2018	13	13	13	13	13	13	12	12	12	14	15	15
2019	14	15	14	15	15	15	14	15	15	15	15	15
2020	15	15	15	15	15	14	15	15	15	14	14	14
2021	13	12	14	14	12	12	12	12	11	12	13	13

Tabuľka č. 23 Financovanie zariadenia nocľahárne od roku 2019 až 2021

	2019	2020	2021
Vrátené FP za neobsadené miesta	0 Eur	0 Eur	0 Eur
Náklady na 1 lôžko	3 975,51 Eur	5 112,60 Eur	6 192,36 Eur
Celkové výdavky	59 632,58 Eur	79 730,74 Eur	92 885,38 Eur
Príjmy za ubytovanie	4 985,30 Eur	4 559,40 Eur	4 599,50 Eur

Finančný príspevok od štátu tvoril 40 407,54 €, ktorý bol poskytnutý na základe uznesenia vlády z dôvodu pandémie ochorenia Covid-19. Výška ekonomicky oprávnených nákladov v roku 2021 vrátane miezd a poistného za december uhradených v januári je 92 885,38 Eur. Náklady na 1 lôžko boli vo výške 6 192,36 Eur. Príjmy v roku 2021 za ubytovanie predstavovali 4599,50 Eur, vid' graf.

Graf č. 6 Financovanie nocľahárne v roku 2021

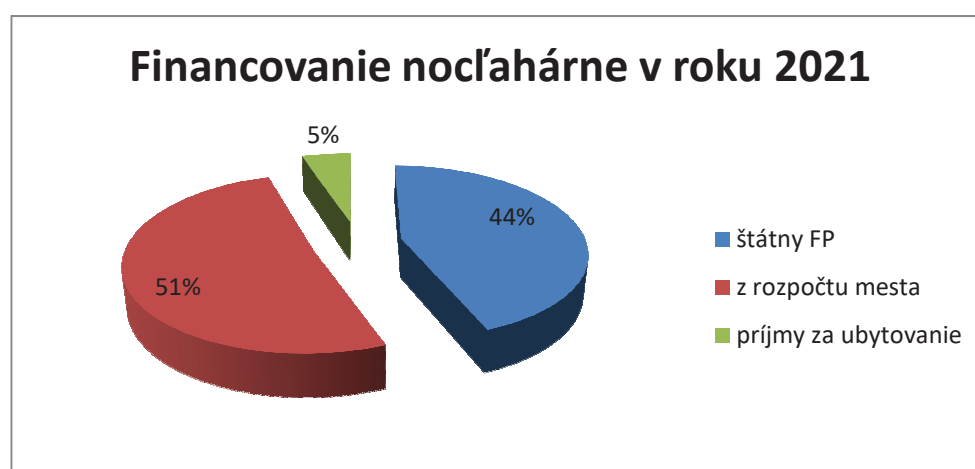

6.4 Kultúra

Aj v roku 2021 pandémia zasiahla do počtu organizovaných podujatí pre verejnosť. V rámci prvého polroka nebolo možné hromadné podujatia organizovať, preto sa neuskutočnilo tradičné Privítania Nového roka ani podujatia k MDD - Mesto plné detí.

Prvým podujatím bol až koncert z veže v rámci celoslovenskej kampane Víkend otvorených parkov a záhrad. Po prvýkrát sa uskutočnil priamy prenos na verejnom priestranstve z podujatia Miss Spiša. Spišský trh nahradilo výrazne menšie podujatie Spiš Fest pre regulovaný počet návštevníkov. V rámci neho bolo realizovaných 17 programov. Na festivale Živé sochy boli ako hlavní hostia Matej Landl a mím Milan Sládek. V rámci festivalu bolo okrem 30 živých sôch odprezentovaných ďalších 23 programov - koncerty, vystúpenie kúzelníka, divadielok, pantomíma, rozprávky pre deti, bubnová show.... Zahraničným hosťom bolo zoskupenie Sinela (CZ), nechýbala detská zóna prezentujúca produkt KRT - Haravara. V rámci kultúrneho leta kancelária primátora v spolupráci s MKC zabezpečila 11 koncertov z veže, 18 nedeľných rozprávkových predstavení, 7 filmových produkcií v rámci Letného kina pred Redutou, 8 divadelných predstavení bolo realizovaných v spolupráci s Divadlom Kontra. S OZ Človek a umenie sa uskutočnili 4 koncerty (2 na radnici, 2 v kostole na Ferčekovciach), s Múzeom Spiša boli pripravené 3 večerné prehliadky radníc mesta (Provinčný dom + radnica).

V septembri sa uskutočnil Spiš Rock Fest v Madaras parku, kde vystúpilo 9 rokových zoskupení a na sídl. Mier Grafitti Spiš Villa Nova. V septembri v rámci otvorenia zrekonštruovaného futbalového štadióna vystúpila skupina Sám sebou, živá socha futbalistu, a freestylové vystúpenia Martina Laca i autogramiáda s "Oteckami". Pre deti bolo k dispozícii množstvo nafukovacích atrakcií. 9. 9. sa uskutočnila celoslovenská tryzna v rámci Dňa obetí holokaustu a rasového násillia. Podarilo sa však realizovať trojdňovú akciu s prezentovaním svetelných inštalácií v rámci Mesta SNV.

Prehľad akcií:

ŽIVÉ SOCHY 2021 |30. - 31. 7. | Park, Radničné nám.

SPIŠ FEST |15. - 17. 7. | Radničné námestie, priestor pred Redutou

DNI MESTA A TRH ĽUDOVÝCH REMESIEL |27. - 28. 8. | Radničné námestie

KONCERTY Z VEŽE | 19.15 |Rímskokatolíckeho farského kostola Nanebovzatia Panny Márie

25. 6. František Miko - trúbka

2. 7. Timotej Zavacký - gitara

9. 7. Radoslav Duda – akordeón

16. 7. Stanislav Salanci - violin show

23.7. Tomáš Cvengroš - saxofón

30. 7. Denisa Kotradyová - priečna flauta

6. 8. Martin Sliva - husle

13. 8. Slavomír Rakyta - saxofón

20. 8. Michaela Regecová - gitara

27. 8. Mariana Kacvinská - husle

NEDEĽNÉ ROZPRÁVKOVÉ PREDSTAVENIA

4. 7. DIVADLO NA HOJDAČKE: FEDOR Z KRAJINY MALA

16.00 Pódium pred Redutou

17.30 Sídľ. Západ, priestor pred CVČ

11. 7. DIVADELNÝ SVET: VODNÍK EMIL

16.00 Pódium pred Redutou

17.30 Sídľ. Mier pred DK Mier

18. 7. DIVADLO NA PREDMESTÍ: DANKA A JANKA

16.00 Pódium pred Redutou

17.30 Ferčekovce, detské ihrisko na Inoveckej ul.

25. 7. BÁBKOVÉ DIVADLO SPOD SPIŠSKÉHO HRADU: PERNÍKOVÉ TOVARIŠTVO

16.00 Pódium pred Redutou

17.30 Novoveská Huta, Pohostinstvo Poľovník

1. 8. DIVADLO CILILING: O STATOČNOM KRAJČÍROVI

16.00 Pódium pred Redutou

17.30 Sídľ. Západ, priestor pred CVČ

8. 8. DIVADLO NA PREDMESTÍ: GEVENDUCHA STRAPATÁ

16.00 Pódium pred Redutou

17.30 Novoveská Huta, Pohostinstvo Poľovník

15. 8. BÁBKOVÉ DIVADLO SPOD SPIŠSKÉHO HRADU: O KONÍKOVI OBLAKOVI

16.00 Pódium pred Redutou

17.30 Sídľ. Mier pred DK Mier

22. 8. DIVADLO NA HOJDAČKE: LOMIDREVO

16.00 Pódium pred Redutou

29. 8. DIVADELNÝ SVET: ĽUBKA A KOVOVLAD

16.00 Pódium pred Redutou

17.30 Ferčekovce, detské ihrisko na Inoveckej ul.

13. 9. DIVADELNÝ SVET: ĽUBKA A KOVOVLAD

15.00 Novoveská Huta, Pohostinstvo Poľovník

LETNÉ KINO PRED REDUTOU | 21.15 | Radničné námestie 4

3. 7. PRÍLIŠ OSOBNÁ ZNÁMOSTĽ | SR/ČR, 105 min., komédia, MP 15

10. 7. ŠŤASTIE JE KRÁSNA VEC | CZ, 99 min., komédia, MP 15

24. 7. 100 VECÍ | NEM., 111 min., český dabing, komédia, MP 12

31. 7. TAKMER DOKONALÉ TAJOMSTVÁ | NEM., 111 min., český dabing, komédia, MP 15

14. 8. DADDY COOL | FR., 97 min., český dabing, komédia, MP 12

21. 8. LÁSKA V TOSKÁNSKU | TAL./VB, 100 min., český dabing, komédia, MP 15

BAŽANT KINEMATOGRAF | 21.00 | Radničné námestie 4

3. 8. **CESTA DO NEMOŽNA** | SK/ČR, 90 min., dobrodružný, trikový, MP 12
4. 8. **BOURÁK** | CZ/SK, 110 min., česká verzia, komédia, MP 12
5. 8. **ŠARLATÁN** | CZ/SK, 118 min., česká verzia, životopisno-historická drama, MP 12
6. 8. **3 BOBULE** | ČR, 100 min., česká verzia, komédia, MP 15
7. 8. **MEKY** | SK, 80 min., slovenská verzia, dokumentárny, MP

DIVADELNÉ PREDSTAVENIA | 20.00 | Rezervácie 0907 908 986

5. 7. **Marie Jones: DAVEY BY TO TAK CHCEL**
Komédia o dvoch opatrovatel'kách a pokúšení...
Vstupné: 5 €. Divadlo Kontra, Zimná 68
14. 7. **Martin McDonagh: PORUČÍK Z INISHMORE**
Vražedne smiešna komédia o írskych teroristoch.
Vstupné: 5 €. Divadlo Kontra, Zimná 68
21. 7. **Stephen Mallatratt – Susan Hill: ŽENA V ČIERNOM**
Najúspešnejšia hra na svete hraná už 30 rokov na londýnskom West Ende.
Vstupné: 5 €. Divadlo Kontra, Zimná 68
29. 7. **Sam Shepard: PRAVÝ ZÁPAD**
Hitchcockovské napätie, čierny humor, plnokrvné dialógy.
Vstupné: 5 €. Divadlo Kontra, Zimná 68
4. 8. **William Shakespeare: HAMLET**
Rodinná psychodráma. Príbeh o dozrievaní. Hra hier.
Vstupné: 5 €. Galéria umelcov Spiša, Zimná 46
11. 8. **Marek Koterski: NENÁVIDÍM**
One man show, pri ktorej budete plakať od smiechu.
Vstupné: 5 €. Kaviareň Mlynček, Zimná 68
18. 8. **Marie Jones: DAVEY BY TO TAK CHCEL**
Komédia o dvoch opatrovatel'kách a pokúšení...
Vstupné: 5 €. Múzeum Spiša, Letná 50
25. 8. **CONOR McPHERSON: RUM A VODKA**
Hádka so šéfom. Pár pív. Hádka so ženou... začiatok šialeného víkendu...
Vstupné: 5 €. Klub mladých, Zimná 48

ZLATÝ VEK GITARY | 18.00 | Obradná sieň Radnica

13. 7. Koncert z cyklu **Musica camerata - Hammerklavier a romantická gitara**
18.00 Účinkujúci: Peter Guľas - Hammerklavier, Jakub Mitrik - romantická gitara; súčasťou podujatia je prednáška o Hammerklavieri. Program: **Beethoven, Carulli, Mertz**, vstupné 10 € na mieste

METAMORFÓZY |Kostol Panny Márie Fatimskej, Ferčekovce

5. 9. **Poézia - výtvarné umenie a hudba 18. storočia**
16.00 **Charles Paul Durant, Sylvius Leopold Weiss, Paul Troger**

Cyklus koncertov, kde sa spája hudba, výtvarné a literárne umenie. Účinkujúci: Tomáš Cetera, Peter Čižmár, Jakub Mitřík, vstupné dobrovoľné

8. 9. Poézia - výtvarné umenie a hudba 17. storočia

18.15 Petrarca - Caravaggio - d'India

Cyklus koncertov, kde sa spája hudba, výtvarné a literárne umenie. Účinkujúci: Tomáš Cetera, Hilda Gulyás, Jakub Mitřík, Kostol Panny Márie Fatimskej, Ferčkovce, vstupné dobrovoľné

HRAVÁ PRÍRODA | 13.30 | Múzeum Spiša, Letná 50

13. a 20. 7. Zábavné putovanie útrobami múzea spojené s riešením úloh, hľadaním pokladu a tvorivou dielňou.

10. a 17. 8. Na podujatie je potrebné sa nahlásiť vopred.

DUCH ČASU - GENIUS TEMPORIS |24. 7., 21. 8. | Múzeum Spiša a Radnica

Večerné komentované prehliadky Provinčného domu, niekdajšej radnice mesta, s napojením na prehliadku súčasnej radnice a **výstavy zbierky bábik a hračiek** zberateľky Alici Tokarčíkovej doplnené o prezentáciu historických fotografií, **vstupy: 17.00, 18.00** v múzeu, vstup zdarma
NEDELNÉ POPOLUDNIA V MÚZEU |13.00 – 16.30 | Múzeum Spiša, Letná 50

LEPŠEJŠÍ DEŇ | 7. 8., 15.00 - 21.00 | Park, Radničné námestie

OZ Mladí ľudia a život a Klub mladých pozývajú na oslavu Dňa mládeže. Predstavia sa tanečníci, hudobníci a speváci, www.mladiludiaazivot.sk, FB: Mladí ľudia a život, Klub mladých SNV

GRAFFITI VILLA NOVA JAM | 3. – 5. 9.

SPIŠ ROCK | 18. 9., 15.00, Madaras park

6.5 Doprava

Z hľadiska dopravnej infraštruktúry sme boli úspešní pri získavaní dotačných prostriedkov pre rekonštrukciu existujúcich cyklochodníkov okolo bývalých kasární a na Duklianskej ulici a pre realizáciu úplne nového cyklochodníka, ktorý prepojí Novoveskú Hutu s Ferčkovcami.

Cyklistická radiála: Duklianska ulica, železničná, autobusová stanica, sídl. Západ I., Spišská Nová Ves

- Spolufinancovanie EÚ + ŠR: max. 95 %, operačný program IROP.

Popis:

- Prepojenie sídl. Západ 1. S centrom mesta SNV, úprava a rozšírenie komunikácií pre cyklistov na ul. Duklianskej rekonštrukciou ex. cyklochodníka, vybudovanie cyklostanovišťa pri autobusovej stanici a úprava zvislého a vodorovného dopravného značenia
- Celková dĺžka riešených cyklotrás 2.719,90 m (Duklianska ul.) + cyklokoridorov 490,70 m (ul. Chrapčiakova, Fabíniho), spolu 3.210,60 m.
- Stavebné náklady podľa ZoD: **112.254,68 € s DPH**

Cyklotrasa Ferčkovce – Novoveská Huta

- Spolufinancovanie EÚ + ŠR: max. 95 %, operačný program IROP.

Predmet:

- Zabezpečenie vyhovujúceho prepojenia miestnych častí Ferčekovce a Novoveská Huta komunikáciou pre využitie alternatívnej cyklistickej dopravy vybudovaním nového asfaltového cyklochodníka o šírke 3,50 m.
- Celková dĺžka riešenej obojsmernej cyklotrasy je 1.927,67 m s vybudovaním cyklistického stanovišťa s prístreškom.
- Stavebné náklady podľa ZoD: **473.736,04 € s DPH**

Prestavba cyklochodníka pri bývalých kasárňach – 1. Etapa

- Spolufinancovanie EÚ + ŠR: max. 95 %, operačný program IROP).

Popis:

- Zaistenie bezpečných a vyhovujúcich podmienok pre nemotorovú dopravu – pohyb cyklistov a chodcov medzi zábavno-obchodným centrom Madaras a miestnou lokalitou Za Hornádom rekonštrukciou ex. cyklochodníka o šírke 3,00 m a chodníka pre peších o šírke 1,50 m so stabilizáciou podlažia a s doplnením bezpečnostného zábradlia
- Celková dĺžka riešenej obojsmernej cyklotrasy a chodníka je 362,78 m
- Stavebné náklady podľa ZoD: **208.628,12 € s DPH**

Prestavba cyklochodníka pri bývalých kasárňach – 2. etapa

- Financovanie – vlastné zdroje

Popis:

- Zaistenie bezpečných a vyhovujúcich podmienok pre nemotorovú dopravu – pohyb cyklistov a chodcov medzi zábavno-obchodným centrom Madaras a miestnou lokalitou Za Hornádom rekonštrukciou ex. cyklochodníka o šírke 3,00 m a chodníka pre peších o šírke 1,50 m so stabilizáciou podlažia a s doplnením bezpečnostného zábradlia
- Celková dĺžka riešenej obojsmernej cyklotrasy a chodníka je 160,00 m
- Stavebné náklady podľa ZoD: **119.731,01 € s DPH**

6.6 Územné plánovanie

V roku 2021 sa mesto Spišská Nová Ves v oblasti územného plánovania zameralo na obstaranie zmien a doplnkov č. 6/2021 Územného plánu mesta Spišská Nová Ves, spracovanie projektových dokumentácií: Dom seniorov Holubnica - novostavba, Rekonštrukcia hotela Šport – rekonštrukcia objektu na nájomné byty, dopravných štúdií: Trasa pre cyklistov, Stova – Košiarny briežok, hranica k.ú. Spišská Nová Ves, Okružná križovatka na ceste III/3248 pri OC MADARAS, ako aj prípravu komplexnej obnovy objektu Reduta v Spišskej Novej Vsi, kde bol spracovaný Architektonicko – historický výskum.

Aktuálne prebiehajú prípravné práce pre spracovanie ďalších štúdií a projektov: Trasa pre cyklistov, prepojenie mesta Spišská Nová Ves s obcou Smižany, Trasa pre cyklistov od OK Markušovská ku areálu Embraco Slovakia s.r.o., Rekreačný areál „Flúder“, Komunitné centrum Ferčekovce, MŠ Podskala, Regenerácia námestia VI. etapa, časť pri pamätníku, a Obnova budovy ZUŠ Spišská Nová Ves – projektová dokumentácia pre kompletnú rekonštrukciu NKP.

Zmeny územného plánu č. 6/2021 Územného plánu mesta Spišská Nová Ves

Mesto Spišská Nová Ves, oddelenie územného plánovania a stavebného poriadku, ako orgán územného plánovania, začalo proces obstarávania návrhu Zmien a doplnkov č. 6/2021 Územného plánu mesta Spišská Nová Ves (ďalej len „ZaD 6/2021“) v súlade s uznesením mestského zastupiteľstva č. 224/2020 z 20. 02. 2020. Potreba spracovania ZaD č. 6/2021 vyplynula z požiadaviek mesta a verejnosti zmeniť a doplniť schválenú koncepciu rozvoja mesta, predovšetkým rozšírenia plôch pre funkciu bývania a s tým súvisiacich dopravných riešení a rozšírenia technickej infraštruktúry. Predložené návrhy boli podkladom pre zadanie ZaD č. 6/2021, schválených uznesením Mestského zastupiteľstva č. 465/2021 z 6. 5. 2021.

Spracovateľom návrhu ZaD č. 6/2021 Územného plánu mesta Spišská Nová Ves je spoločnosť ARKA – architektonická kancelária s.r.o., Košice, odborne spôsobilá osoba na obstarávanie v zmysle § 2a zákona č. 50/1976 Zb. o územnom plánovaní a stavebnom poriadku (stavebný zákon) v znení neskorších predpisov (ďalej len „stavebný zákon“) je Ing. Ján Kunák.

Verejné prerokovanie návrhu ZaD č. 6/2021 Územného plánu mesta Spišská Nová Ves bolo zvolané na 08. 12. 2021 na mestskom úrade v Spišskej Novej Vsi. V súlade s usmernením Ministerstva dopravy a výstavby SR zo dňa 2.12.2021 na dodržanie platných zákonných ustanovení a opatrení v čase pandemickej situácie stanovených Uznesením vlády SR č. 695 z 24. 11. 2021 bolo prijaté opatrenie, že verejné prerokovanie návrhu s verejnosťou aj dotknutými orgánmi sa uskutočnilo v rovnakom čase on-line formou. Oprávnené pripomienky k riešeniu boli v zmysle vyhodnotenia pripomienok v čistopise územnoplánovacej dokumentácie zohľadnené. Proces obstarávania pokračuje do nasledujúceho roku 2022.

Dom seniorov Holubnica

Zámerom je vybudovať nové zariadenie sociálneho charakteru - zariadenie pre štyridsať seniorov. Nová budova sa bude nachádzať v blízkosti existujúceho zariadenia pre seniorov na Brezovej ulici v Spišskej Novej Vsi. Objekt sa nachádza v mierne svahovitom teréne v blízkosti vodného toku Holubnica. Má tri obytné podlažia, z toho dva nadzemné a jedno podzemné.

Celý objekt je debarierizovaný a prispôsobený pre pohyb imobilných klientov. Technické a prevádzkové zázemie nového domu seniorov sú orientované na sever. Väčšina obytných miestností je orientovaná na južnú a východnú stranu smerom do záhrady. Počíta sa so zabezpečením stravy formou výdaja v priestoroch jedálne alebo samostatne, v obytných miestnostiach objektu. Plánovaný počet obytných miestností jednoposteľových miestností je 40. V objekte sa nachádza kompletne vybavenie, vrátane pracovne či spoločenských a oddychových priestorov.

Súčasťou projektu je projekt vegetačných úprav záhrady, ktorého cieľom je vytvorenie záhrady pre seniorov tak, aby záhrada poskytovala priestor pre stretávanie a iné pasívne aktivity seniorov, ale aj aktívne trávenie voľného času, ako napríklad cvičenie. Návrh tvoria trávnaté plochy, záhony ruží a trvaliek, stromy s podrastom krov, lavičky či piknikové stoly.

Obrázok č. 16 Dom seniorov Holubnica



Obrázok č. 17 Dom seniorov Holubnica



Obrázok č. 18 Dom seniorov Holubnica



Rekonštrukcia Hotela Šport

Rekonštrukcia pôvodného objektu – Hotela Šport na nájomné byty bude pozostávať z kompletnej rekonštrukcie objektu na nájomné byty v celkovej počte 26 (jednoizbové, dvojizbové). Architektonický koncept je založený na minimalizovaní nových stavebných otvorov do nosných konštrukcií stavby a na zmene dispozičného riešenia. V suteréne sú situované pivničné kobky, pre každý byt samostatne a ostatné priestory domového vybavenia (miestnosť

a sklad údržby pod.) Samozrejmosťou nového využitia je aj navrhovaná architektonická úprava hlavného vstupu, prístavba novej roštovej rampy, pre bezbariérový vstup do budovy a inštalácia debarierizačných prvkov na vnútorných vyrovnávajúcich schodoch.

Príprava komplexnej obnovy objektu Reduta v Spišskej Novej Vsi

Architektonicko – historický výskum

Cieľom bolo v zmysle rozhodnutia k zámeru obnovy KPÚKE získať komplexné exaktné poznatky a kvalifikované preskúmanie pamiatkových hodnôt danej kultúrnej pamiatky, v zmysle § 7 a 8 Vyhlášky MK SR (stanoviť architektonické a stavebné vývojové fázy, zaistiť archívny materiál, overenie pamiatkových hodnôt objektu, inventarizácia hodnotných prvkov a iné).

Architektonicko – historický výskum, ktorého súčasťou je aj návrh ochrany, obnovy a prezentácie kultúrnej pamiatky, má slúžiť následne ako podklad pre spracovanie Návrhu reštaurovania pamiatky, ktorý stanoví potrebu obnovy reštaurovaním a umelecko-remeselným spôsobom. Obe tieto výskumné dokumentácie budú podkladom pre prípravu projektovej dokumentácie komplexnej obnovy objektu (požiadaviek na zachovanie, obnovu a prezentáciu hodnôt kultúrnej pamiatky, jej hmotnej podstaty, stavebných konštrukcií, prvkov, detailov, použitých materiálov, tvoriacich jej súčasť, ako aj požiadaviek na odstránenie predchádzajúcich nevhodných zásahov a úprav, návrhu konkrétnych opatrení na záchranu a obnovu kultúrnej pamiatky a na jej vhodné funkčné využitie, požiadaviek na vykonanie prípadných ďalších špecializovaných výskumov).

Obrázok č. 19 Reduta v Spišskej Novej Vsi - minulosť



Obrázok č. 20 Reduta v Spišskej Novej Vsi - minulosť



Obrázok č. 21 Reduta v Spišskej Novej Vsi – súčasnosť



Obrázok č. 22 Reduta v Spišskej Novej Vsi – súčasnosť



6.7 Hospodárstvo

Významnou hospodárskou činnosťou v katastrálnom území Spišskej Novej Vsi je lesné hospodárstvo a poľnohospodárstvo. Majetkom Mesta Spišská Nová Ves sú lesy, ktoré sa nachádzajú v južnej časti katastra. Obhospodaruje ich spoločnosť s názvom Lesy mesta Spišská Nová Ves, s.r.o. Lesný majetok Mesta Spišská Nová Ves tvorí samostatný lesný užívateľský celok Lesy mesta Spišská Nová Ves o rozlohe 7 419 ha. Veľká časť lesov sa nachádza v ochrannom pásme Národného parku Slovenský raj (4 815 ha).

Poľnohospodárstvo

Poľnohospodársku činnosť v katastri Spišskej Novej Vsi vykonáva niekoľko subjektov. Najväčšiu výmeru poľnohospodárskej pôdy obhospodaruje PALAGRO, spol. s.r.o.. V severnej časti katastra pôsobí HOR, s.r.o. a BLAUMONT, s.r.o.. Poľnohospodárske pozemky v južnej časti katastra obhospodaruje Poľnohospodárske družstvo „Čingov“ Smižany. Všetky uvedené subjekty sú zamerané prevažne na pestovanie obilnín a výrobu objemových krmovín.

Priemysel

Najvýznamnejším zamestnávateľom v meste je spoločnosť Embraco Slovakia s.r.o., zahraničný investor so sídlom v Brazílii. Vyrába kompresory a kondenzačné jednotky do chladiacich zariadení. Závod spoločnosti pôvodne s názvom Embraco Slovakia v Spišskej Novej Vsi otvorili v roku 1999. Brazílskeho výrobcu kompresorov vlastnil a kontroloval americký koncern Whirlpool. Od roku 2019 patrí do skupiny Nidec Global Appliance.

K 31. 12. 2021 slovenská divízia zamestnávala 2 410 ľudí. Zastúpenie má aj plastový priemysel – výrobcovia plastových výrobkov PASS-SK, s.r.o., TRIPLUS SK, s.r.o., CRW Slovakia, s.r.o., potravinársky priemysel, mlynárensko-pekársky a cestovinársky kombinát MPC Cessi a.s., ďalej strojársky priemysel, spracovanie medu, mäsa, textilný priemysel.

Územia, ktoré sú v rámci katastrálneho územia mesta Spišská Nová Ves určené na priemyselné využitie, podrobnejšie definuje aktuálny Územný plán mesta Spišská Nová Ves (www.spiskanovaves.eu). Najaktuálnejšie a v súčasnosti už využívané a využiteľné sú priestory Priemyselného parku na Drevárskej ulici a Priemyselná zóna Podskala. Obe lokality sú súčasťou brownfieldov nachádzajúcich sa v juhovýchodnej časti mesta Spišská Nová Ves a majú kompletnú technickú vybavenosť.

- Priemyselný park poskytuje priestory pre podnikateľské aktivity zahraničných a domácich investorov a zabezpečuje im technickú a administratívnu podporu pri realizácii ich zámerov vytvárajúcich nové pracovné miesta a nezaťažujúcich životné prostredie.

- Priemyselná zóna Podskala predstavuje územie vo vlastníctve Mesta Spišská Nová Ves určené pre ďalší rozvoj priemyselných a výrobných investícií, podnikateľských aktivít na území mesta a v širšom regióne s možnosťou ich napojenia na inžinierske siete.

Služby

Medzi najvýznamnejších poskytovateľov služieb patrí Nemocnica s poliklinikou Spišská Nová Ves, a.s. (605 zamestnancov), Spišská katolícka charita (540 zamestnancov), Správa školských zariadení ako rozpočtová organizácia Mesta Spišská Nová Ves (232 zamestnancov).

6.8 Mestské organizácie

6.8.1 Mestské kultúrne centrum

MKC je príspevková organizácia mesta, ktorej základným poslaním je v našom regióne zabezpečiť optimálny štandard kultúrneho vyžitia občanov i návštevníkov nášho mesta aj napriek menej priaznivému ekonomickému prostrediu. Svojou činnosťou však mnohokrát presahuje miestny, či regionálny charakter.

MKC ako inštitúcia je špecifická tým, že vo svojich objektoch aktívne vytvára priestor pre kultúrne aktivity v záujmovej umeleckej činnosti občanov, ako aj cieľavedome a dramaturgicky zabezpečuje kultúrnu ponuku hodnotných programov rôznych žánrov.

Žiaľ, v hodnotenom období to nebolo možné, nakoľko pandémie nás vyradila z normálneho života, hlavne zákazom usporiadania hromadných podujatí. Svoju obmedzenú činnosť sme realizovali v budove DK Mier, ktoré má vynovené priestory a má charakter viacúčelového zariadenia. V budove Reduty, v jej koncertnej sieni, sme pripravili podujatia Filip Jančík TOUR 2021 a XXV. Ročník Medzinárodného hudobného festivalu MUSICA NOBILIS a príležitostné prenájom, ako to pandemické opatrenia dovoľovali. Tieto kultúrne stánky slúžia potrebám Novovešťanov a tešia sa veľkému záujmu.

Záujmová umelecká činnosť

- Folklórny súbor Čačina
- Folklórny súbor Čačináre

- Detský folklórny súbor Ihrik
- Divadelný súbor Hviezdoslav

Záujmovú umeleckú činnosť charakterizujeme ako dobrovoľnú neprofesionálnu tvorivú činnosť mládeže a dospelých, rozvíjanú v oblasti určitého umeleckého odboru. Predstavuje umelecké aktivity, ktoré ich nositelia vykonávajú neprofesionálne, vo svojom voľnom čase a bez nároku na honorár. Aj naša miestna kultúra je pojem oveľa širší. Bez nej a tvorivosti by bola kultúra bez života. Diváci a návštevníci našich podujatí ZUČ vnímajú jej výsledky, plody jej tvorcov v podobe akcií a rôznych programov. Za touto prezentáciou je však neviditeľné, ale o to väčšie množstvo činorodej práce.

Folklórny súbor Čačina

Slovensko je jedným z mála krajín, ktorá sa môže pochváliť pestrosťou ľudových tradícií. Vďaka mladým tanečníkom, hudobníkom a spevákom je folklór aj dnes atraktívny a vyhľadávaný nielen na Slovensku, ale aj v zahraničí. Jedným z takýchto súborov je aj ten náš, FS Čačina, ktorý pôsobí pri Mestskom kultúrnom centre v Spišskej Novej Vsi. V roku 2022 oslávi svoje 50 narodeniny. Súbor má svoje nácvikové priestory v Dome kultúry Mier.

Folklórny súbor „Čačináre“

Folklórny súbor „Čačinare“ vznikol v roku 2009 a to z bývalých členov folklórneho súboru Čačina. Keďže ich chuť do tanca a spevu nebola podporovaná rozhodli sa, že spoja svoje skúsenosti, danosti a hlavne lásku k folklóru a vytvoria staronové zoskupenie. V tomto súbore pôsobia ženy a muži bez vekovej hranice. Tancujú tance a spievajú piesne zo Spiša, Šariša a Zemplína.

Detský folklórny súbor Ihrik

Ihrik je prípravným súborom pre FS Čačina. Združuje cca 40 detí, ktoré majú veľký záujem učiť sa základy ľudového tanca. Na pravidelných stretnutiach ich pripravujú členovia a choreograf FS Čačina a pedagogický pracovník. V tomto súbore je príliš veľká obmena malých tanečníkov a tak je práca s týmito deťmi veľmi náročná. MKC im vytvára podmienky pre prezentáciu vo svojich programoch, v programoch CVČ ADAM, vianočných podujatiach. Pre prípravu tancov využívajú nácvikové priestory FS Čačina v DK Mier v Spišskej Novej Vsi.

Divadelný súbor Hviezdoslav

Ochotnícky divadelný súbor pracuje pri MKC ako jeho neprofesionálny kolektív, ktorého hlavným poslaním je prezentácia divadelných diel, poézie a prózy a ďalších umeleckých žánrov. Vo svojej už 88 ročnej nepretržitej aktivite (v MKC od r. 1987 t. j. 32 rokov) získal mnoho kolektívnych i individuálnych ocenení na celoslovenských i medzinárodných festivaloch a súťažiach.

Divadelný súbor Hviezdoslav v hodnotenom období našťudoval 133. premiéru divadelného predstavenia k 100. výročiu úmrtia P. O. Hviezdoslava KAR. Táto premiéra sa však z dôvodu pandemických opatrení neuskutočnila.

PROGRAMY 2021

Pandémia nám zasiahla celú našu kultúru, boli zatvorené naše stánky. Toto obdobie zdecimovalo pripravené podujatia na celý rok 2021. Určite to pocítili naši diváci. Stratili sme časté spojenie s nimi pri našich aktivitách. Veď kultúra nám prináša vo svojej pestrosti, mnohorakosti, interpretačnej sile nesmierny zážitok, vzrušenie i uspokojenie. Dáva na prvé miesta rebríčka svojich hodnôt lásku, spolupatričnosť, ľudskosť. A toto sme si uvedomili v tomto pandemickom období všetci, ktorí pracujeme v kultúre. Napriek týmto ťažkostiam sme uskutočnili niektoré podujatia.

V spolupráci s hudobnými skupinami a agentúrami sme uskutočnili podujatia:

- unikátny koncert FILIPA JANČÍKA TOUR 2021
koncertná sieň Reduty
- MONIKA MELCOVÁ – organový recitál - 50. Medzinárodný organový festival Ivana Sokola
letohrádok Dardanely Markušovce
- XXV. Medzinárodný hudobný festival MUSICA NOBILIS – komorný súbor BAROCCO SEMPRE GIOVANE
koncertná sieň Reduty

Pripravené podujatia, ktoré sa neuskutočnili z dôvodu pandemických opatrení

- Radošinské naivné divadlo – Stanislav Štepka: PÁN STROM
- divadelné predstavenie pre deti – SMEJKO A TANCULIENKA
- komédia KLAMSTVO – v podaní Emílie Vašáryovej, Milana Kňazka, Gabiky Škrabákovej a Juraja Durdiaka
- divadelné predstavenie k 100. výročiu úmrtia P.O.Hviezdoslava KAR
- zábavné popoludnie s USMIEVANKOU
- piesňový recitál PETRA MIKULÁŠA – sólista opery SND v Bratislave
- vianočný koncert KOLLÁROVCI

Podujatia organizované v spolupráci s Mestom Spišská Nová Ves:

Júl

Spišfest na pódiu pred Redutou

Spevácka skupina FIALA

Goralská hudba a piesne GUROŔSKO MUZYKA ZBUJE

Country večer so skupinou THE COLT

Rozprávka pre deti ŠAŠKO KRAK A LESNÉ VÍLY

Spevácke skupiny LIPA, ROZMARÍN, SENIOR a country skupina MONTANA

Skupina historického šermu JAGO

Ľudová hudba ROMANA BARABASA

Bubnová show BATIDA

Hudobno-zábavná skupina ŠČAMBA

Pop večer so hudobnou skupinou STARBAND

Zábavný program pre deti USMIEVANKA DEŤOM

Populárne piesne DUO MAGNET
Country duo WETERÁNI
Ľudová hudba HOLOSÝ
Country kapela 3NÁŠŤ CIEST
Zábavný kabaret TRAJA Z RAJA
Ľudová hudba STANA BALÁŽA a spevácka skupina KRASOTKY

KONCERTY Z VEŽE

Jún František Miko – trúbka

Júl

Timotej Zavacký - gitara

Radoslav Duda - akordeón

Stanislav Salanci – violin show

Tomáš Cvengroš – saxofón

Denisa Kotradyová – priečna flauta

August

Martin Sliva - husle

Slavomír Rakyta - saxofón

Michaela Regecová - gitara

LETNÉ KINO PRED REDUTOU (každú sobotu v mesiacoch júl, august)uviedli sme filmy:

Príliš osobná známosť

Šťastie je krásna vec

100 vecí

Takmer dokonalé tajomstvá

Daddy Cool

Láska v Toskánsku

Filmový festival LETNÝ BAŽANT KINEMATOGRAF – 18. ročník (od 3.8. - 7.8.2021)

Cesta do nemožna

Bourák

Šarlatán

3 Bobule

Meky

Uvedené projekty sa stretli už tradične s priaznivým ohlasom u verejnosti. Návštevnosť sa pohybovala priemerne okolo 130 divákov.

NEDEĽNÉ ROZPRÁVKOVÉ POPOLUDNIA

(pred Redutou, na sídl. Západ , sídl.Mier, Ferčekovce, Novoveská Huta)

Divadlo na hojdačke FEDOR Z KRAJINY MALA

Divadelný svet VODNÍK EMIL

Divadlo na Predmestí DANKA A JANKA

Bábkové divadlo spod Spišského hradu PERNÍKOVÉ TOVARIŠSTVO

Divadlo Cililing O STATOČNOM KRAJČÍROVI

Divadlo na Predmestí GEVENDUCHA STRAPATÁ

Bábkové divadlo spod Spišského hradu O KONÍKOVÍ OBLAKOVI

Divadlo na hojdačke LOMIDREVO

Divadelný svet ĽUBKA A KOVOVLAD

Vo foyeri Domu kultúry Mier sme návštevníkom pripravili výstavu

- Kýchanie mozgu – Peter Rázus Prešov
- Foto klub MY DÁMY

KINO MIER

Hrací profil kina Mier je zameraný hlavne na filmovú produkciu prostredníctvom distribučných spoločností. Neodmysliteľnou súčasťou činnosti kina sú filmové predstavenia pre deti a mládež. V roku 2021 sa odohralo 65 detských predstavení s návštevnosťou 1128 divákov.

Pre náročného diváka pravidelne organizujeme FILMOVÝ KLUB , kde zaraďujeme hlavne umelecky hodnotné európske filmy a ostatnú produkciu z celého sveta.

Filmový klub sa svojou dramaturgickou kvalitou a návštevnosťou zaraďuje medzi popredné kluby na Slovensku.

Návštevnosť kina Mier od zavedenia 3D technológie splnila svoje očakávania.

Kino pri svojej práci využíva mobilnú aplikáciu predaja a predpredaja vstupeniek cez predajný portál TICKETWARE.

Celkový počet predstavení v interiéri:	199
V exteriéri v rámci kultúrneho leta:	11
Počet divákov :	2 476

Filmový klub:

Počet predstavení:	21
Počet divákov:	141

Školské predstavenia a prázdninové dopoludňajšie predstavenia pre deti:

Počet predstavení:	65
Počet divákov:	1 128

Predstavenia pre seniorov:

Počet predstavení:	2
Počet divákov:	51

PREHLIADKY, FESTIVALY

- Dni európskeho filmu
- BE2CAN - Ľúbil som svoju ženu, Titán, Miluj svojho robota
festival - to najlepšie z festivalov v Berlíne, Benátkach a Cannes
- FESTIVAL HORSKÝCH FILMOV október - tradičná prehliadka horských filmov v spolupráci s popradskými organizátormi, z dôvodu pandémie boli odohrané iba 3 filmy.

Dom kultúry Mier je využívaný okrem audiovizuálnych projektov a vlastných podujatí MKC, aj základnými školami, MŠ, strednými školami, charitatívnymi organizáciami, cirkvou. Osvedčenou službou pre občanov mesta je pobočka Spišskej knižnice v priestoroch Domu kultúry.

Kino MIER

Nepremietalo z dôvodu pandemických opatrení v termínoch: od 01.01. - 31.5.2021, 25.11. - 31.12.2021. Táto skutočnosť sa odrazila v pláne návštevnosti aj tržbách.

Výsledok hospodárenia v roku 2021

V roku 2021 MKC dosiahlo celkové náklady vo výške 472.630 ,- € a celkové výnosy vo výške 474.282,- €. Hospodársky výsledok z činnosti a prevádzky MKC je + 1.652,- €.

Obmedzenia proti šíreniu koronavírusu mali veľmi negatívne dopady aj na sektor kultúry. S následkami zrušených akcií sa musí vysporiadať celá kultúrna obec. Kríza priniesla zmätok a problémy v organizáciách kultúry, teda aj v našej, hlavne vo finančnej oblasti, plnení tržieb aj z iných činností, nielen kultúrnych podujatí. Boli to neuskutočnené nájomné podujatia, svadby, stužkové slávnosti, plesy, konferencie. Časť tržieb sme naplnili z podujatí cez letné obdobie, pri uvoľnení opatrení počas obdobia, keď na chvíľu bolo možné organizovať hromadné podujatia. Obmedzené zdroje si vyžiadali šetrenie, čo sa podarilo vďaka viacerým úsporným opatreniam, prijatých v čase pandémie. Aj napriek tomu, že rok 2021 bol pre kultúru nepriaznivý, časť plánovaných akcií sa podarilo zrealizovať. Ostáva len veriť, že budúci rok bude bez obmedzení a občania si budú môcť naplno vychutnať kultúru v našom meste.

6.8.2 Zoologická záhrada

Zoologická záhrada Spišská Nová Ves ako príspevková organizácia mesta bola zriadená v roku 2000, za účelom plnenia základných verejných funkcií. Organizácia je právnickou osobou, hospodáriaca v súlade so zákonom o rozpočtových pravidlách verejnej správy a územnej samosprávy, ako aj ďalšími všeobecne záväznými predpismi.

Základným predmetom činnosti je:

- zabezpečenie chovu zvierat podľa pravidiel pre zoologické záhrady,
- zabezpečenie starostlivosti o chovné zvieratá cudzokrajnej a domácej fauny,
- prezentácia cudzokrajnej a našej fauny za účelom popularizácie zoológie a príbuzných vied k tvorbe a ochrane životného prostredia,
- popularizácia výsledkov práce ZOO prostredníctvom kultúrno-osvetovej činnosti,
- vzdelávacia činnosť pre školy i verejnosť,
- zabezpečenie a vytváranie podmienok pre odpočinok a rekreáciu občanov.

Majetok, ktorý má ZOO v správe od mesta, tvorí oplotený areál samotnej ZOO a pavilón Aquaterra, ktoré výstavbou mosta cez jazero sú prepojené, čo doposiaľ nebolo možné. Zoologická záhrada sa každým dňom rozvíja, nasleduje moderné svetové trendy a požiadavky na vzhľad a účel chovných zariadení. Tak v roku 2015 vznikol nový výbeh pre medvede hnedé, ktorý prilákal rekordný počet návštevníkov v roku 2016. V roku 2016 bol postavený nový most, ktorý sa slávnostne otvoril verejnosti v roku 2017.

Akcie pre verejnosť

Každým rokom sa realizujú kultúrno-osvetové podujatia, z ktorých najobľúbenejšími sú „Oslavy 1. mája“, „Deň detí“ alebo „Strašidelná noc“. V roku 2021 sa z dôvodu pandémie zrealizovali iba tri podujatia (promoakcie Cappy limonade a Fuze tea a ZOO sa zapojila s 20% zľavou do akcie „Svetový deň cestovného ruchu“). Okrem toho Zoologická záhrada plní plán vzdelávacích programov pre deti materských a základných škôl. Vzdelávacia činnosť pozostáva z

vedenia ZOO krúžku pre deti materských škôl, v besedách so žiakmi základných škôl a zabezpečovaní sprievodcovskej činnosti. Na verejnosť sa pôsobí aj prostredníctvom miestnej tlače, mestského mesačníka Informátor, regionálnej televízie, webovej stránky, Facebooku a informačných tabúl umiestnených v ZOO. Jedna časť informačnej tabule v ZOO je venovaná aktuálnej kampani za záchranu živočíchov, konkrétne v roku 2020/21 kampani "Which fish". Vzdelávanie detí či už formou prezenčnej formy v zooškole alebo formou sprevádzania po areáli Zoo bolo aj v roku 2021 poznačené pandemiou koronavírusu. Materské a základné školy mali väčšinu školského roka zakázané mimoškolské aktivity alebo dokonca bola školská dochádzka úplne prerušená. Ďalšia strata na návštevnosti a na počte vzdelávacích programov bola zapríčinená absenciou školských organizovaných výletov v mesiaci máj a jún. V roku 2021 sa 504 detí zapojilo do 25 vzdelávacích programov. Pravidelné zimné, jarné a jesenné ZOO krúžky a aj väčší počet vzdelávacích programov nebol zrealizovaný z dôvodu pandémie. Letné ZOO krúžky sa uskutočnili celkom 6-krát. Zapojilo sa do nich 87 detí. Dvakrát bola odsprevádzaných 65 detí (+ 10 dospelých) po ZOO. So vzdelávacím programom sa uskutočnili návštevy aj v troch základných školách (ZŠ Ing. Kožucha, ZŠ Lipová a ZŠ Hutnícka) s cieľom odbúravať stres prváčikom. Celkom bolo zrealizovaných 10 programov pre 200 detí. Okrem toho prebehlo vzdelávanie v priestoroch ZOO školy pre 152 detí v 7 programoch.

V roku 2021 sa začal chov týchto nových druhov zvierat – medveď stredoázijský, svišť prériový, ibis hnedý, varan Cumingov, korytnačka stepná, korytnačka žltočierna a nové druhy koralov.

a) V roku 2021 boli zrealizované nasledovné stavebné akcie na zlepšenie chovu zvierat:

- výmena oplotenia výbehu pre emu hnedé
- výstavba nového vnútorného chovného zariadenia pre kengury
- výroba krmidla pre daniele, muflóny, kozy
- začiatok opravy chovného zariadenia pre svište
- začiatok opravy voliéry pre dravce

b) Ostatné aktivity:

- Vybudovanie nového dreveného mlynského kola
- Vymaľovanie zadnej a bočnej fasády pavilónu Aquaterra
- Čistenie a regulácia potoka (spevnenie brehu drevenými hranolmi)
- Výmena zámkovej dlažby pri bufete
- Vybudovanie novej administratívnej miestnosti
- Oprava pánskych a dámskych toaliet v pavilóne Aquaterra

V ZOO absentuje stravovacie zariadenie reštauračného typu, ktoré v súčasnosti nahrádza bufet a automaty, čo je v dnešnej dobe nepostačujúce (čo sa týka kapacity, sortimentu a kvality služieb).

Návštevnosť v roku 2021 bola v 32-ročnej histórii ZOO rekordná aj napriek pandémie a oneskorenému otvoreniu ZOO. ZOO bola otvorená 20.4.2021 (plánované otvorenie bolo 1.4.2021). Každý mesiac v roku 2021 bol z pohľadu návštevnosti lepší ako tomu bolo v roku 2020. V mesiaci jún absentovali školské výlety, ktoré boli zrušené. V roku 2021 si cestu do ZOO našlo spolu 137 720 návštevníkov, z toho 64 402 dospelých, 62 120 detí, predalo sa 10 645 zľavnených lístkov (ZŤP dospelí, dôchodcovia nad 60 rokov a študenti) a 553 zľavnených detských lístkov (ZŤP deti), čo je o 21 710 viac ako v roku 2020. V júli navštívilo ZOO 39 906 ľudí, v auguste 37 296.

Výsledok hospodárenia

Zoologická záhrada Spišská Nová Ves v roku 2021 hospodárila podľa rozpočtu príjmov a výdavkov schváleného mestským zastupiteľstvom. Rozpočet bol schválený vo výške 407 840 € na strane príjmov aj výdavkov. V priebehu roka sa rozpočet menil 1., 3. a 4. zmenou rozpočtu a 12-timi rozpočtovými opatreniami. Tieto zmeny a opatrenia upravili rozpočet na sumu 491 976,00 €. Navýšenie príjmov bolo z dôvodu vyšších výnosov zo vstupného, z poskytnutých príspevkov na podporu rozvoja miestnej zamestnanosti z ÚPSVaR a z adopcií zvierat.

Celkové príjmy k 31. 12. 2021 boli v sume 509 126,44 €.

Celkové výdavky k 31. 12. 2021 boli v sume 441 739,79 €.

Celkový prebytok rozpočtového hospodárenia za rok 2021 bol 67 386,65 €.

Mesto Spišská Nová Ves poskytlo v roku 2021 bežný transfer v sume 159 000 €. K 31. 12. 2021 ZOO vyčerpala výdavky z tohto bežného transferu v sume 128 294,27 €. Nevyčerpané prostriedky z bežného transferu v celkovej sume 30 705,73 € boli dňa 30. 12. 2021 prevedené na účet zriaďovateľa. Kapitálové transfery od zriaďovateľa alebo iných subjektov v roku 2021 poskytnuté neboli.

Medzi najväčšie výdavky ZOO v roku 2021 v oblasti opráv patrili:

- oprava oplotení pre zebra, leva a daniele, opravy v chov. zaradení orangutana v sume 4 590,00 €
- oprava voliéry pre dravé vtáky v sume 5 875,34 €
- oprava chovného zariadenia pre svište v sume 5 965,58 €
- oprava chodníka pri detskom ihrisku v objeme 98 m² v sume 5 952,35 €
- oprava pánskych toaliet a dlažby na chodbe v pavilóne Aquaterra v sume 17 593,80 €
- oprava dámskych toaliet v pavilóne Aquaterra v sume 16 339,90 €

6.8.3 STEZ – správa telovýchovných zariadení

Správa telovýchovných zariadení je príspevkovou organizáciou mesta, ktorá bola zriadená 1. 1. 1996 uznesením č. 108/1995, za účelom plnenia základných verejných funkcií. Organizácia je právnickou osobou, hospodáriaca v súlade so zásadami hospodárenia s majetkom mesta Spišská Nová Ves, uzneseniami MsZ, nariadeniami a inými opatreniami mesta, ako aj ďalšími všeobecne záväznými predpismi.

Základným predmetom hlavnej činnosti je:

- a) správa objektov mesta Spišská Nová Ves a zabezpečenie služieb spojených s ich prevádzkou a to:
 - zimného štadióna – od januára 1996
 - letného kúpaliska a krytej plavárne – od januára 1996
 - športovej haly – od januára 1996
 - futbalového štadióna – od decembra 1999
 - kolkárne – od januára 2006
 - atletického štadióna – od júla 2007
 - tenisových kurtov – od septembra 2014
- b) organizovanie a zabezpečovanie športových podujatí v meste
- c) správa a prevádzkovanie parkoviska pri športovej hale a futbalovom štadióne

STEZ ako správca vyššie uvedených objektov poskytuje tieto objekty – športoviská pre tréningové procesy a súťažné zápasy jednotlivým športovým klubom, tieto priestory využíva aj na komerčné účely (prenájom športovísk a nebytových priestorov fyzickým a právnickým osobám).

Predmetom podnikateľskej činnosti (hotely – Preveza a Šport, TIC) je:

- a) reklamná a propagačná činnosť
- b) sprostredkovateľská činnosť v oblasti služieb
- c) poskytovanie služieb rýchleho občerstvenia v spojení s predajom na priamu konzumáciu
- d) ubytovacie služby v ubytovacích zariadeniach s prevádzkovaním pohostinských činností
- e) kúpa tovaru na účely jeho predaja konečnému spotrebiteľovi alebo iným prevádzkovateľom živnosti
- f) pohostinská činnosť a výroby hotových jedál pre výdajne.

Od 1. 2. 2010 STEZ začala vykonávať podnikateľskú činnosť - prevádzku Hotela Preveza a Hotela Šport. Zabezpečujeme predajnú činnosť v TIC (Turistické informačné centrum) od januára 2013. V roku 2015 bola zrušená spoločnosť Šport spol. s.r.o. a budova a zariadenie hotela Šport boli prevedené do správy STEZ:

Výsledok hospodárenia v roku 2021

STEZ je príspevková organizácia, hospodáriaca na základe vyrovnaného finančného rozpočtu. Rozhodujúcu časť príjmov tvorí príspevok z rozpočtu zriaďovateľa. Ostatné zdroje tvoria príjmy za výkon služieb v zmysle predmetu činnosti v zriaďovateľskej listine. Výdavkovú časť rozpočtu predstavujú náklady spojené s výkonom činnosti v zmysle zriaďovacej listiny.

Výsledok hospodárenia z nákladov a výnosov pre rok 2021 predstavoval stratu vo výške 7 485,34 EUR. Z hlavnej činnosti stratu 12 564,38 EUR a z podnikateľskej činnosti zisk po zdanení 5 079,04 EUR.

Hlavná činnosť

Hospodárenie v roku 2021 sme v hlavnej činnosti ukončili stratou 12 564,38 EUR. Náklady oproti plánu boli vyššie o 111 843,27 EUR, ale súčasne boli výnosy oproti plánu vyššie o 99 278,89 EUR. Rozdiely medzi plánom a skutočnosťou vznikli z dôvodu, že výška odpisov v nákladovej časti sa líši od plánu z dôvodu zaradzovania majetku v mesiaci november a december o 67 750,- EUR a v tej istej výške aj vo výnosoch. Po predložení úpravy plánu nákladov a výnosov sme riešili aj neplánované opravy na odstránenie havarijného stavu. Uvedené stratu navrhujeme zaúčtovať na účet 428 – Nevysporiadaný výsledok hospodárenia minulých rokov.

Tabuľka č. 24 Prehľad výsledkov hospodárenia za roky 2017-2021 v EUR

Rok	Skutočnosť 2017	Skutočnosť 2018	Skutočnosť 2019	Skutočnosť 2020	Plán 2021	Skutočnosť 2020
Náklady	1 953 269	1 944 556	2 061 875	1 790 992,42	1 991 446	2 103 289,27
Výnosy	1 974 411	1 954 558	2 046 891	1 839 468,30	1 991 446	2 090 724,89
591 - Daň z príjmov			19			
Výsledok hospodárenia	21 142	10 002	-15 004	48 473,26	0	-12 564,38

Podnikateľská činnosť

Z podnikateľskej činnosti sme v roku 2021 dosiahli zisk 5 079,04 EUR po zdanení. V porovnaní s rokom 2020 sú výnosy z podnikateľskej činnosti vyššie 109 612,20 EUR. V mesiacoch apríl a máj 2021 sa organizovali plavecké sústredenia v rámci uzavretých skupín, čo nám prinieslo výnosy za ubytovanie a stravovanie. Činnosť kuchyne bolo prevažnú časť roka obmedzená len na závodné stravovanie pre zamestnancov STEZ a poskytovanie stravovania pre dôchodcov. Náklady boli v roku 2021 boli oproti roku 2020 vyššie o 108 602,16 EUR. Výsledok hospodárenia navrhujeme tiež preúčtovať na účet 428- Nevysporiadaný výsledok hospodárenia minulých rokov.

Tabuľka č. 25 Prehľad výnosov z podnikateľskej činnosti v EUR

Číslo účtu	Názov účtu	Skutočnosť 2017	Skutočnosť 2018	Skutočnosť 2019	Skutočnosť 2020	Skutočnosť 2021
602	Tržby z pred. služieb	277 896	296 703	338 096	250 660,13	315 025,35
604	Predaný tovar	59 901	58 801	76 619	32 118,21	61 540,60
648	Ostatné prev. výnosy	3 978	4 082	4 794	6 662,52	1 944,15
662	Úroky z vkladov			2		20 543,10
	CELKOM	341 775	359 586	419 511	289 440,86	399 053,20
	Výsledok hospodárenia	218	90	3 862	4 069,12	5079,04

V roku 2021 sa navýšila hodnota dlhodobého majetku o 2 364 378,85 EUR. Pri budovách sa majetok navyšoval o 1 559 976,77 EUR, z toho rekonštrukcia futbalového štadióna bola vo výške 1 539 986,97 EUR. Zo zdrojov od zriaďovateľa sa investovalo 789 986,98 EUT a zo zdrojov Slovenského futbalového zväzu 749 999,99 EUR. Na zimnom štadióne sa rekonštruovali šatne mužstva dospelých pre splnenie požadovaných podmienok pre extraligu. Zo zdrojov mesta vo výške 19 989,80 EUR. Na základe Delimitačného protokolu sme zriaďovateľovi odovzdávali zo správy tribúnu atletického štadióna, kde prebieha rekonštrukcia a budova sa búrala (obstarávacia cena 73 104,39 EUR). Stroje, prístroje a zariadenia sa zakúpili v hodnote 366 709,70 EUR. Do majetku sa zaradzovala rolba vo výške 150 000,- EUR, kde mesto financovalo spoluúčasť vo výške 7 500,- EUR a Slovenský zväz ľadového hokeja 142 500,- EUR. Z prostriedkov SZLH sa zakúpila aj nová ozvučovací jednotka na zimný štadión v cene 7 500,- EUR. Na uvedenom stredisku sa v priebehu roka 2021 zakúpil nový systém videorozhodcu ako aj časomery, ktoré sú nevyhnutné pre organizovanie extraligových a medzinárodných zápasov v hodnote 44 997,60 EUR. Taktiež systém réžie zápasu tzv. kocka bol zastaralý. Kúpou nového systému sa zabezpečila dodávka kompletne nového hardvéru spolu s novým softvérom, ktorý je otvorený, to znamená, že obsluha si môže navrhovať a vytvárať vlastnú grafiku. Cena tejto investície bola vo výške 48 295,20 EUR. Nad hlavnou ľadovou sa modernizovalo osvetlenie v hodnote 19 959,27 EUR. Na zvýšenie úrovne zvuku a zrozumiteľnosti pri hlásení ako aj púšťaní hudby počas zápasov sa zakúpilo a modernizovalo ozvučenie vo výške 25 940,88 EUR. Podľa pravidiel ľadového hokeja SZLH, IIHF a bezpečnostného reglementu musia byť hráčske lavice a trestné lavice uzavreté a oddelené. Na zabezpečenie tejto požiadavky kúpou nových mantinelov sme vynaložili zdroje 9 678,- EUR. Zabezpečenie nového kamerového systému a internetovej infraštruktúry si vyžadoval investíciu vo výške 17 489,95 EUR. V športovej hale sa zakúpil tiež nový systém ozvučenia v hodnote 8 920,80 EUR. Na tenisových kurtoch bolo nevyhnutnou investíciou zakúpenie valca na

úpravu antuky 1 800,- EUR. Pre plynulý chod prevádzky kuchyne bol obstaraný nový konvektomat 6 696,- EUR. V roku 2021 bol zakúpený trojstranný sklápač v hodnote 14 900,- EUR na prevoz materiálov medzi prevádzkami a odvod odpadov na skládku. Zo ZŠ Levočská nám bola prevedená umývačka riadu v obstarávacej hodnote 3 554,27 EUR.

6.8.4 Lesy mesta Spišská Nová Ves

Spoločnosť Lesy mesta Spišská Nová Ves s.r.o. vznikla na základe uznesenia Mestského zastupiteľstva v Spišskej Novej Vsi zo dňa 10. 12. 1992. Po prípravných prácach a zápise do obchodného registra svoju riadnu činnosť začala 1. 2. 1993. Hlavným predmetom činnosti spoločnosti je obhospodarovanie lesného majetku Mesta Spišská Nová Ves, čo obsahuje výkony lesného hospodárstva od zakladania, pestovania, výchovy, obnovy a ochrany lesov, po výkon ťažby dreva v lesných porastoch vrátane približovania, manipulácie a dopravy dreva, dodávky surového dreva, sortimentov a iných lesných výrobkov a veľkoobchodný a maloobchodný predaj drevnej hmoty, drevárskych výrobkov a výrobkov drobnej lesnej výroby. Spoločnosť zabezpečuje tiež odbornú správu lesov a výkon poľovného práva.

V pestovnej činnosti bola na základe predpisov Programu starostlivosti o les vykonaná príprava plôch pre obnovu lesa na ploche 34,43 ha, umelá obnova lesa na ploche 63,56 ha so zalesnenými 153 000 ks sadenicami, prerezávky na ploche 200,89 ha, ochrana mladých lesných porastov na ploche 35,65 ha, ochrana lesa a hygiena porastov na ploche 13 ha a výsek krov na ploche 60,64 ha.

Spoločnosť Lesy mesta Spišská Nová Ves s.r.o. ukončila rok 2021 so ziskom 189 € po zdanení. Hospodársky výsledok pred zdanením bol 9 053 €, pričom celkové výnosy spoločnosti v roku 2021 boli 2 067 226 € a náklady 2 056 143 €.

V roku 2021 bola vytvorená krátkodobá daňová rezerva na pestovnú a inú lesnú činnosť na rok 2022 v čiastke 10 000 € a taktiež zákonná rezerva na nevyčerpanú dovolenku a zamestnanecké pôžitky vo výške 44 815 €.

Pod hospodársky výsledok sa podpísala hlavne situácia s COVID 19, nestabilný trh s drevom (veľké nárasty a prepady cien dreva v priebehu roka), nedostatok kvalitnej drevnej hmoty na trhu, zníženie celkovej ročnej výšky ťažby na úroveň ročného etátu podľa PSoL a pokračujúca diverzifikácia výroby a tržieb spoločnosti.

Spoločnosť v roku 2021 investovala do rozvoja piliarskej prevádzky. Bola zakúpená pásová a rozmietacia píla a vysokozdvížný bočný vozík, čím vznikol nový výrobný uzol na lepšie zhodnotenie drevnej hmoty. Súčasne bol zakúpený nový rýpadlonakladač pre potreby výroby. V decembri roku 2021 spoločnosť uzavrela zmluvu o zriadení záložného práva k pohľadávkam a k hnutelným veciam s UniCredit Bank, z dôvodu poskytnutia úveru na rozšírenie hospodárskej činnosti, kúpu poľnohospodárskej spoločnosti. Úver a kúpa boli zrealizované v januári 2022. Spoločnosť pokračovala v plnení a realizácii projektu ŠOP, bola úspešná v priamych platbách na lesníckej činnosti a pri náhradách z OÚ životného prostredia za lokalitu Muráň.

Výnosy:

Najpodstatnejšiu časť tržieb z výrobných činností tvoria tržby z predaja dreva. V roku 2021 bolo predaných 18 158,62 m³ dreva, čo je v porovnaní s rokom 2019 pokles o 46,69 % a s rokom 2020 o 29,68 % . Pokles ťažby na úroveň desaťročného predpisu je nutný, aby sme vedeli zabezpečiť nepretržitosť a funkčnosť lesa na ďalšie obdobie. V Lesoch mesta Spišská Nová Ves s.r.o. sa v roku 2021 ťažilo a predávalo prevažne drevo z kôrovцovej kalamity, vykonaných

výchovných ťažieb do 50 rokov a taktiež už aj drevo z úmyselných obnovných ťažieb. Nestabilný trh s drevom a súčasne nedostatok kvalitnej drevnej hmoty na trhu spôsobil nárast cien dreva, čo malo pre nás priaznivý vplyv, nakoľko sme mohli vykonať aj niektoré odkladané opatrenia v pestovnej činnosti.

Vďaka snahe všetkých zamestnancov, predvídavosti a správnym rozhodnutím sa nám podarilo čiastočne už aj v tomto roku začať z diverzifikáciou tržieb spoločnosti.

Z celkových výnosov spoločnosti (2 067 226 €) tržby z predaja dreva boli vo výške 1 338 258 €, tržby z diverzifikácie výroby tvorili celkom 356 393 € (17,13%) z celkových tržieb. Z toho tržby za štiepané palivo 26 686 €, tržby z piliarskej prevádzky (rezivo) 50 951 €, tržby za tovar 41 183 €, tržby z poľovníctva 19 221 €, za ubytovacie služby a prenájom 23 070 € a z drobného predaja (registračná pokladňa) 157 684 €.

Ostatné tržby boli za finančné služby, z dotácie, ostatné služby a náhrady za obmedzenie obhospodarovania v PR Muráň (256 000 €), projekt ŠOP (98 000 €) a priame platby na lesnícke činnosti (105 000 €).

Náklady:

Celkové náklady v roku 2021 sa aj napriek nárastu cien za jednotlivé služby udržali na úrovni roku 2020. Najvyššiu nákladovú položku tvoria náklady za služby, keďže časť ťažbovej činnosti a časť pestovnej činnosti je vykonávaná dodávateľským spôsobom . Náklady na tieto služby tvorili 674 878 €. Nájomné za lesné pozemky a sklady, ktoré platí spoločnosť vlastníkovi - Mestu Spišská Nová Ves bolo vo výške 75 000 €, celková daň z pozemkov jednotlivým obciam bola vo výške 49 120€.

Ďalšiu veľkú položku tvoria mzdové náklady vo výške 556 018 €, sociálne poistenie 216 795 €, odpisy 168 397 €, spotreba materiálu a energie 219 743 €. Zostávajúcu časť nákladov tvoria náklady na predaný tovar, osobné náklady a sociálne náklady.

6.8.5 EMKOBEL, a. s.

EMKOBEL - akciová spoločnosť Spišská Nová Ves je obchodná spoločnosť s komunálnou kapitálovou účasťou. Jediným akcionárom a vlastníkom spoločnosti je Mesto Spišská Nová Ves. Základné imanie spoločnosti je 285 467,702540 EUR pozostávajúce z 860 akcií, menovitá hodnota jednej akcie je 331,939189 EUR. Akcie majú podobu zaknihovaných cenných papierov, znejúcich na meno.

Akciová spoločnosť bola založená zakladateľskou zmluvou zo dňa 1. 8. 1996 podľa zákona č. 513/91 Zb. a prevzatím správy tepelného hospodárstva zahájila od 1. 1. 1997 hospodársku činnosť. Od svojho vzniku prešla niekoľkými zmenami. Pôvodní zahraniční akcionári koncom roku 1998 a domáci akcionári začiatkom roku 1999 predali všetky svoje podiely Mestu Spišská Nová Ves.

Spoločnosť má spoločnosť prenajatý tepelno-energetický komplex Mesta Spišská Nová Ves, s ktorým podniká a zabezpečuje jeho modernizáciu, na čo má Úradom pre reguláciu sieťových odvetví vydanú licenciu na podnikanie v energetických odvetviach.

Pre tento účel má spoločnosť prenajatý tepelno-energetický komplex Mesta Spišská Nová Ves s ktorým podniká a zabezpečuje jeho modernizáciu, na čo má Úradom pre reguláciu sieťových odvetví vydanú licenciu na podnikanie v energetických odvetviach.

Spoločnosť spravovala v roku 2021 24 plynových kotolní o celkovom inštalovanom výkone 111,59 MW, 19 km teplovodných potrubných rozvodov. V roku 2021 spoločnosť predala 78

575,5 MWh tepla na vykurovanie a ohrev teplej úžitkovej vody. Teplo a teplú úžitkovú vodu dodávala do cca 9250 bytov, ale aj do piatich základných škôl, ôsmich materských škôl, jednej strednej školy a pre ostatnú infraštruktúru mesta. Ročný obrat spoločnosti v roku 2021 bol vo výške 5 569 674 EUR. Náklady spoločnosť čerpala vo výške 5 281 724 EUR.

Ku koncu roku 2021 spoločnosť zamestnávala v trvalom pracovnom pomere 36 pracovníkov.

Nepretržitý proces modernizácie a zavádzanie nových technológií v tepelných zariadeniach sa prejavil v zlepšení využitia výrobných kapacít a v priaznivom poklese spotreby zemného plynu. Zavedený moderný automatizovaný systém riadenia tepelných zariadení garantuje i vysoký stupeň ich bezpečnosti a efektívnosti.

Spoločnosť v roku 2021 predala 78 575,5 MWh tepla, z toho tepla na ústredné kúrenie 55 864,1 MWh a 22 711,47 MWh tepla na prípravu teplej úžitkovej vody. Celkový nárast predaja tepla v roku 2021 oproti roku 2020 predstavuje 4 726 MWh.

V roku 2021 sme zaznamenali zníženie predaja teplej úžitkovej vody v porovnaní s rokom 2020 o 9 109 m³ teplej vody. Spoločnosť dokázala vytvoriť použiteľný zisk vo výške 67 939 EUR.

Tabuľka č. 26 Prehľad dosiahnutých hospodárskych výsledkov za rok 2020

P. č.	Základné ukazovatele	Jed n.	2020	2021
1.	Predané teplo	MWh	73 849	78 575,5
2.	Predaná TUV	m ³	260 705	251 596
3.	Náklad v	EUR	5 607 222	5 281 724
4.	Tržby celkom, z toho :	EUR	5 625 655	5 569 674
5.	- z predaja tepla	EUR	4 981 105	4 954 021
6.	- z predaja TUV	EUR	574 668	552 952
7.	Čistý zisk po zdanení	EUR	18 433	55 335

Akciová spoločnosť vrátila svojim zmluvným odberateľom za rok 2021 finančné prostriedky vo výške 220 011 EUR z fakturovanej variabilnej zložky (Vz) ceny tepla. Bolo to z dôvodu dosiahnutej nižšej ceny vyrobeného tepla oproti cene VZ schválenej regulátorom – URSO SR.

V roku 2021 sme zaplatili Mestu Spišská Nová Ves zmluvne dohodnuté nájomné za prenajaté tepelné zariadenia vo výške 493 000 EUR, z toho 179 410 EUR vo výške plánovaných účtovných odpisov prenajatého dlhodobého hmotného a nehmotného majetku a 313 590 EUR vo výške nájomného v dvanástich mesačných splátkach.

Mesto Spišská Nová Ves realizovalo v roku 2021 nasledovné investície do tepelného hospodárstva - rekonštrukciu rozvodov ÚK a TUV okruh kotolne Mier 1, SNV - Štúrovo nábrežie 15-20 vo výške 158 314 €, prekládku teplovodu pri objekte Trieda 1. mája 26 v SNV vo výške 140 470 €, projektovú dokumentáciu pre prekládku a rekonštrukcia teplovodných rozvodov v celkovej výške 33 930 €.

Mesto Spišská Nová Ves má vypracovanú energetickú koncepciu, ktorá bola prijatá a schválená mestským zastupiteľstvom a na základe tejto skutočnosti naša spoločnosť má od Úradu pre reguláciu sieťových odvetví povolenie na výrobu a predaj tepelnej energie do roku 2032.

6.8.6 BIC Spišská Nová Ves, s.r.o.

Televízia Reduta je lokálna, mestská televízia, ktorá vysiela už od roku 1994. Poskytuje občanom mesta informačný kanál s komplexnými službami elektronického média.

BIC Spišská Nová Ves, s.r.o. - programová služba TV Reduta má pridelenú licenciu na digitálne vysielanie T/60 bez časového obmedzenia. Vysiela na digitálnej frekvencii K 32 miestneho multiplexu, z vlastného vysielачa a prostredníctvom káblových rozvodov. Od decembra 2020 je vysielanie TV Reduta zaradené aj v digitálnej ponuke spoločnosti UPC Slovakia, Magio. Taktiež je šírená prevádzkovateľmi vysielачov v Levoči a Smižanoch. Šírenie TV signálu sa takto rozšírilo o maximálne možný technický dosah s maximálnou možnosťou diváckej sledovanosti.

Jednotlivé spravodajské príspevky sú divákovi poskytované aj prostredníctvom internetovej stránky www.snv.sk. Televízii bola spoločnosťou Kcorp s.r.o. poskytnutá bezplatne a televízia neplatí za jej technické prevádzkovanie a úložisko. Tento spoločný produkt je na báze partnerského vývoja a užívania produktu.

Program televízie je šírený aj live stream. Taktiež sa využíva sociálna sieť facebook.

Televízia Reduta v zmysle svojho poslania lokálnej televíznej stanice plní aj svoju verejnoprávnú funkciu na komunálnej úrovni.

V rámci roka 2021 sme odvysielali 253 premiér Aktualít, 52 premiér Minút týždňa. Denne sa aktualizoval videotext a webová stránka www.snv.sk.

Vyrobili sme aj nové monotematické relácie mesta Zabudnuté miesta, 9 častí, začala sa vyrábať taktiež relácia Významní ľudia mesta. Produkovala sa aj relácia Farky v Redute pre mladých divákov, kde sa prezentujú úspešní Spišiaci.

Televízia Reduta vyrába 5 x 20 minút Aktualít premiérovo v týždni a dodáva 24 hodín kompletný infokanál – videotext.

Na výrobe programu sa podieľa 7 stálych pracovníkov a 10 externých pracovníkov. V rámci dohodnutých podmienok sa dodáva ucelený program 50 týždňov v roku s reláciami Aktualít. Pravidelne sa po každom Mestskom zastupiteľstve vyrábajú reportáže s aktuálnymi témami.

Okrem spravodajstva - Aktualít sa pre spĺnenie programovej štruktúry nepravidelne vysielajú formáty prebraté zo siete LOTOS-u spolku lokálnych televíznych staníc Slovenska a aj iných partnerov. Vysielanie celého archívu televízie Reduta je možné sledovať na web stránke televízie.

Najdôležitejším partnerom a objednávateľom programu je mesto Spišská Nová Ves. S mestom Spišská Nová Ves má spoločnosť BIC Spišská Nová Ves, s.r.o. uzavretú Zmluvu o dodávke programu.

Hospodárenie spoločnosti

Obchodná spoločnosť vykázala v účtovníctve v roku 2021 hospodársky výsledok zisk vo výške 374,87 €.

Tabuľka č. 27 Prehľad výsledkov hospodárenia v roku 2021 v EUR

Rok	Celkové náklady	Celkové výnosy	HV pred zdanením
2021	170 650,48 €	171 025,35 €	374,87 €
	Celkové náklady	Celkové výnosy	HV po zdanení
	170 821,56 €	171 025,35 €	203,79 €

V roku 2021 boli celkové výnosy vo výške 171 025,35 € - pozostávali hlavne z tržieb z predaja služieb, ktoré boli zrealizované vo výške 158 328,03 € a z predaja dlhodobého nehmotného majetku vo výške 12 655,65 € .

Tržby za vysielanie podľa zmluvy s mestom Spišská Nová Ves boli vo výške 139 000,- € a z komerčnej činnosti vo výške 19 328,03 €.

Obchodná spoločnosť má s mestom Spišská Nová Ves uzavretú zmluvu o dielo, predmetom ktorej je výroba a dodávka kompletného televízneho videoprogramu pre terestriálne vysielanie a vysielanie prostredníctvom káblovej siete UPC Broadband Slovakia s. r. o., Bratislava, v Spišskej Novej Vsi a dojednanie podmienok výroby a dodávky. Výnosy vyplývajúce z tejto zmluvy predstavujú prevažnú časť celkových príjmov obchodnej spoločnosti, nakoľko v súčasnosti je táto činnosť jej hlavným predmetom podnikateľskej činnosti.

S hlavným predmetom činnosti (lokálne televízne vysielanie) súvisia takmer všetky vzniknuté náklady – ide hlavne o služby súvisiace s výrobou a vysielaním, nájom TV zariadenia, ostatné prevádzkové náklady, poisťné plnenia, nájom nebytových priestorov a služby s tým súvisiace.

Celkové náklady boli vo výške 170 821,56 €.

Tabuľka č. 28 Prehľad nákladov v roku 2021 v EUR

Náklady	Suma
Spotreba materiálu, energie	6 451,78 €
Služby	14 766,70 €
Osobné náklady	139 621,07 €
Dane a poplatky	516,73 €
Iné náklady na hosp. činnosť	5 429,75 €
Odpisy DNM a DHM	3 561,92 €
Finančné náklady	302,53 €
Daň z príjmov	171,08 €

7. Informácia o vývoji mesta z pohľadu rozpočtovníctva

Rozpočet na rok 2021 schválilo MsZ dňa 10. 12. 2020, a to uznesením číslo 367/2020. Bol schválený ako vyrovnaný v objeme 38 399 545 Eur. V priebehu roka schválili poslanci MsZ tieto zmeny:

- prvá zmena rozpočtu schválená dňa 06. 05. 2021 uznesením č. 456/2021
- druhá zmena rozpočtu schválená dňa 01. 07. 2021 uznesením č. 493/2021
- tretia zmena rozpočtu schválená dňa 30. 09. 2021 uznesením č. 532/2021
- štvrtá zmena rozpočtu schválená dňa 16. 12. 2021 uznesením č. 586/2021

Okrem týchto zmien, v zmysle Zásad hospodárenia s finančnými prostriedkami mesta č. 2/2019 boli zrealizované rozpočtové opatrenia so zapojením finančných prostriedkov ŠR, EÚ a darov v meste v počte 214 a hodnote 3 314 267 Eur, v rozpočtových organizáciách v hodnote 372 977 Eur. Presuny medzi rozpočtovými položkami, ktoré schválil primátor mesta boli zrealizované v počte 164. Upravený rozpočet dosiahol objem 45 701 094 Eur. Plánovaný prebytok upraveného bežného rozpočtu bol na úrovni 559 401 Eur, schodok upraveného kapitálového rozpočtu 5 991 079 Eur a výsledok finančných operácií mal dosiahnuť čiastku 5 431 678 Eur.

7.1 Plnenie príjmov za rok 2021

Plnenie bežných príjmov

Tabuľka č. 29 Plnenie bežných príjmov v roku 2021 v €

Bežné príjmy	Schválený rozpočet 2021	Upravený rozpočet 2021	Skutočné plnenie 2021	% plnenia bežných príjmov
Rozpočtové organizácie	2 856 140	2 739 753	2 335 208,87	85,23
Mesto Spišská Nová Ves	32 141 405	35 164 480	34 797 722,84	98,96
S p o l u :	34 997 545	37 904 233	37 132 931,71	97,97

Bežné príjmy sa na celkových príjmoch mesta a rozpočtových organizácii podieľajú 83,2 % - mi. Vlastné príjmy škôl a školských zariadení v objeme 1 280 242 Eur naplnili plánovaný rozpočet na 81,9 %. Domov dôchodcov prijal za poskytované služby čiastku 1 054 966 Eur, dar na nákup vozidiel predstavoval čiastku 19 370 Eur. Ročný plánovaný rozpočet tohto zariadenia bol naplnený na 89,9 %. Aj v roku 2021 bolo plnenie ovplyvnené pandemiou a opatreniami na zamedzenie šírenia nákazlivej choroby.

Mesto získalo:

- z daňových príjmov 19 074 119 Eur, čo je plnenie na 98,9 %,
- z nedaňových bežných príjmov 2 930 729 Eur, čo je plnenie na 97,6 %,
- z grantov a transferov bežných 12 792 873 Eur, čo je plnenie na 99,3 %.

Daňové príjmy

Daňové príjmy sa na celkových bežných príjmoch mesta, bez príjmov rozpočtových organizácií, podieľajú 54,8 % - mi, z toho takmer 46 % tvorí podielová daň, ktorú poukazuje štát ako podiel na dani z príjmov FO. Oproti roku 2020 sa daňové príjmy zvýšili len o 555 tis. Eur, najvyšší nárast bol u podielovej dane 456 tis. Eur, príjem z dane z nehnuteľností bol vyšší o 75 tis.

Eur a z daní za špecifické služby o 24 tis. Eur. Tempo rastu daňových príjmov v ostatných rokoch klesá, v roku 2016 bol nárast 10 %, v roku 2017 5 %, v roku 2018 9 %. Nasledujúce roky sa tieto príjmy zvýšili len o 7%, o 1% a v roku 2021 to bol len 3 % - ný nárast.

Tabuľka č. 30 Plnenie daňových príjmov v roku 2021 v €

Druh daňových príjmov	Schválený rozpočet 2021	Upravený rozpočet 2021	Skutočné plnenie 2021	% plnenia daňových príjmov	Podiel na celkových bežných príjmoch
Podiel na dani z príjmov FO	15 350 000	16 004 066	15 883 864,77	99,25	45,65
Dane z nehnuteľností	1 984 500	1 984 500	2 010 007,22	101,29	5,78
Dane za špecifické služby	1 428 200	1 286 200	1 178 040,10	91,59	3,39
Dane ostatné	2 125	2 125	2 207,24	103,87	0,01
S p o l u :	18 764 825	19 276 891	19 074 119,33	98,95	54,81

Tabuľka č. 31 Prehľad plnenia daňových príjmov v €

Druh daňových príjmov	2015	2016	2017	2018	2019	2020	2021
Podiel na dani z príjmov FO	10 666 442	11 947 268	12 792 024	14 235 665	15 572 180	15 427 715	15 883 865
Dane z nehnuteľností	1 669 897	1 700 214	1 738 587	1 715 218	1 785 728	1 935 096	2 010 007
Dane za špecifické služby a iné	1 274 237	1 312 933	1 243 275	1 244 477	1 058 907	1 156 445	1 180 247
Spolu:	13 610 576	14 960 415	15 773 886	17 195 360	18 416 815	18 519 256	19 074 119

V roku 2021 získalo mesto 15 884 tis. Eur **príjmov z podielovej dane**, čím sa plánovaný upravený rozpočet naplnil na 99,2 %. Schválený rozpočet tohto príjmu 15 350 tis. Eur, na základe priaznivých výsledkov, bol v priebehu roka navýšený o 654 tis. Eur. Štandardne najvyšší príjem v roku bol v mesiaci január 1 791 697 Eur, najnižší v mesiaci máj 701 728 Eur. Doplatok za rok 2020 v marci bol nízky 27 885,77 Eur. Na jedného obyvateľa predstavoval ročný príjem 448 Eur.

Tabuľka č. 32 Prehľad plnenia podielovej dane v €

Rok	2015	2016	2017	2018	2019	2020	2021
Výnos podielovej dane v Eur	10 666 442	11 947 268	12 792 024	14 235 665	15 572 180	15 427 715	15 883 865
Počet obyvateľov (bez cudzincov)	36 415	36 277	36 111	36 185	35 982	35 804	35 488
Výnos na obyvateľa v Eur	292,91	329,33	354,24	393,41	432,78	430,89	447,58

Výber **daní z nehnuteľností** bol v roku 2021 o 75 tis. Eur vyšší ako v roku 2020 pri nezmenených sadzbách, najvýraznejšie rástli príjmy z daní zo stavieb (nárast o 64 tis. Eur), z pozemkov (nárast o 11 tis. Eur). Príjem z daní z bytov bol približne na rovnakej úrovni ako v roku 2020. Skutočný príjem prekročil 101 % upraveného rozpočtu. Dane z nehnuteľností tvoria 5,8 % bežných príjmov, bez príjmov rozpočtových organizácií, na daňových príjmoch sa podieľajú 10,5 % -mi. Ročne v priemere zaplatí obyvateľ mesta daň z majetku na úrovni 56,64 Eur.

Tabuľka č. 33 Prehľad plnenia daní z nehnuteľností v €

Druh dane z nehnuteľnosti	Skutočné plnenie v €						
	2015	2016	2017	2018	2019	2020	2021
z pozemkov	112 627,08	128 020,82	132 514,29	123 109,40	123 671,74	139 803,62	150 797,27
zo stavieb	1 423 893,86	1 439 937,51	1 473 549,41	1 458 393,91	1 526 132,02	1 650 194,28	1 713 598,48
z bytov a nebytových priestorov	133 375,59	132 255,45	132 522,87	133 714,85	135 924,35	145 097,70	145 611,47
S p o l u :	1 669 896,53	1 700 213,78	1 738 586,57	1 715 218,16	1 785 728,11	1 935 095,60	2 010 007,22

Rozpočet príjmov **daní za špecifické služby** 1 428 tis. Eur bol v priebehu roka upravený, znížený na 1 286,2 tis. Eur. Vzhľadom k pandemickej situácii sa ani v roku 2021 nekonal Spišský a Vianočný trh, čím došlo k výpadku príjmov mesta za užívanie verejného priestranstva, z toho dôvodu bolo potrebné znížiť rozpočet. Skutočný príjem naplnil upravený rozpočet na 91,6 %. Dane za špecifické služby (miestne dane) tvoria 6 % daňových príjmov, na bežných príjmoch sa podieľajú 3,4 % -mi. Ročne zaplatí obyvateľ mesta v priemere 33,20 Eur miestnych daní.

Tabuľka č. 34 Prehľad plnenia daní za špecifické služby

Druh špecifickej dane	Skutočné plnenie v €						
	2015	2016	2017	2018	2019	2020	2021
za psa	44 393,92	40 420,30	38 587,83	37 244,19	37 285,26	34 546,67	35 288,40
za predajné automaty	1 886,72	1 407,70	1 170,75	1 224,98	1 208,30	1 087,44	1 141,64
za ubytovanie	17 319,20	21 145,60	25 156,20	26 422,20	23 916,60	16 162,00	14 433,00
za užívanie verejného priestranstva	180 372,22	178 429,70	184 269,21	181 333,81	192 909,36	30 638,04	30 685,69
za komunálny odpad	784 342,11	775 685,75	792 214,05	778 434,15	775 021,43	1 067 131,93	1 091 941,42
za uloženie odpadu	243 118,26	287 150,50	194 662,79	211 093,71	20 632,11	0,00	0,00
za drobný stavebný odpad	0,00	5 384,25	4 991,70	6 599,85	5 758,20	4 680,00	4 549,95
za dobývací priestor	2 655,51	2 124,41	2 124,41	2 124,41	2 124,41	2 124,41	2 124,41
za zrušené dane	149,30	1 185,18	97,95	0,00	51,00	74,15	82,83
S p o l u :	1 274 237,24	1 312 933,39	1 243 274,89	1 244 477,30	1 058 906,67	1 156 444,64	1 180 247,34

Príjem zo všetkých miestnych daní bol porovnateľný s rokom 2020, okrem poplatku za odvoz komunálneho odpadu, u ktorého sa zvýšil o 25 tis. Eur (zvýšenie sadzieb v roku 2020). Výpadok príjmov z daní z ubytovania a záber verejného priestranstva už druhý rok po sebe zapríčinila pandémie a opatrenia na zamedzenie šírenia nákazlivého ochorenia COVID-19.

Nedaňové príjmy

Plnenie bežných nedaňových príjmov mesta aj v roku 2021 negatívne ovplyvnila pandémie koronavírusu a opatrenia na zamedzenie šírenia ochorenia COVID-19. MsZ ešte v roku 2020 schválilo v zásadách o prenájme nebytových priestorov úľavu 50 % pre podnikateľov, ktorí boli z rozhodnutia štátu nútení svoje prevádzky zatvoriť. V rámci pomoci podnikateľom bolo mestu ďalších 50 % uhradené zo ŠR. Platby zo žiadostí o preplatenie nájomného za november, príp. december boli mestu uhradené zo ŠR až v roku 2022. Oproti roku 2020 sa nedaňové príjmy zvýšili celkom o 290 tis. Eur, z toho najvyšší podiel na raste má odvod zo zisku, dividendy, ktoré mestu poskytli obchodné spoločnosti (nárast o 297 tis. Eur) a taktiež iné príjmy (nárast o 87 tis. Eur), v tom odvod z hazardných hier, vratky, dobropisy a pod.

Tabuľka č. 35 Plnenie nedaňových príjmov v roku 2021 v €

Nedaňové príjmy v roku 2021 bežné	Schválený rozpočet 2021	Upravený rozpočet 2021	Skutočné plnenie 2021	% plnenia nedaňových príjmov	Podiel na celkových bežných príjmoch v % *
dividendy a odvod zo zisku	100 000	364 000	363 968,13	99,99	1,05
príjmy z vlastníctva - prenájom	1 194 137	1 304 277	1 310 230,90	100,46	3,77
administrat. poplatky - správne poplatky	106 000	106 000	97 632,00	92,11	0,28
pokuty, penále a iné sankcie	20 000	21 400	12 905,13	60,30	0,04
poplatky a platby za predaj služieb	924 644	929 644	831 618,20	89,46	2,39
znečistenie ovzdušia	11 000	11 000	10 513,30	95,58	0,03
úroky z vkladov a term. vkladov	0	0	0,00	0,00	0,00
iné nedaňové príjmy	167 251	265 299	303 862,58	114,54	0,87
S p o l u :	2 523 032	3 001 620	2 930 730,24	97,64	8,42

* bežné príjmy mesta bez príjmov RO

Schválený rozpočet nedaňových príjmov sa v priebehu roka zvýšil, a to o **dividendy**. Z obchodných spoločností, v ktorých má mesto 100 % podiel poskytli fin. prostriedky:

Lesy mesta Spišská Nová Ves, s. r. o. 50 000,00 Eur
EMKOBEL, a. s. 261 900,00 Eur

Z obchodných spoločností, v ktorých má mesto menej ako 20 % podiel poskytli fin. prostriedky:

Podtatranská vodárenská spoločnosť, a. s. 5 108,13 Eur
Brantner Nova, s. r. o. 46 960,00 Eur (rok 2019,2020)

V priebehu roka sa zvýšil aj rozpočet na položke **nájomné**, a to najmä u prenájmov za komplex tepelného hospodárstva o 70 tis. Eur a za prenájom skládky BRO o 30 tis. Eur. Čiastočne sa upravil rozpočet na položke nájomné za pozemky a za hrobové miesta. Skutočnosť prekročila upravený rozpočet vo všetkých sledovaných kategóriách, okrem nájomného za byty a nebytové priestory. Z prenajatých bytov bol príjem 139 tis. Eur, z toho bytový dom na Medzi 6 (Panoráma) 30 tis. Eur. Príjem za náhradné ubytovanie v unimobunkách bol vo výške 910 Eur. Cez osobitného príjemcu získalo mesto nájomné za byty vo výške 28 507,35 Eur v priemere od 30 klientov.

Prenájom priemyselného parku je na úrovni roku 2020, prenájom haly na skladovacie účely pokračoval po dobu 12 mesiacov, preto je príjem o niečo vyšší (v roku 2020 len 6 mesiacov). U nebytových priestorov je výpadok príjmov z titulu 50 % úľavy z nájomného počas zatvorených prevádzok.

Na základe zákona o **správnych poplatkoch** č. 145/1995 Zb. v znení neskorších zmien mesto prijalo správne poplatky v objeme 98 tis. Eur, čo je porovnateľné s rokom 2020. Najvyšší príjem bol zo stavebného úradu za vydané stavebné a kolaudačné rozhodnutia 40 tis. Eur, z overovania listín 30 tis. Eur, za matričnú činnosť 18 tis. Eur. Príjmy zo správnych poplatkov od roku 2017 klesajú, rok 2020 a 2021 bol poznačený aj pandemiou a opatreniami na zamedzenie šírenia nákazlivej choroby. Zákaz vychádzania, obmedzený režim fungovania prevádzok aj úradu prispel k nižšiemu výberu správnych poplatkov.

Pokuty, penále a iné sankcie 13 tis. Eur, sú tvorené pokutami v blokovom konaní dané mestskou políciou 7,8 tis. Eur, úroky z oneskoreného predloženia vyúčtovania dotácii činili 2,5 tis. Eur a náhrady trov súdnych konaní 2,1 tis. Eur. Tento druh príjmov oproti predchádzajúcim rokom značne klesol.

Ďalší príjem v objeme 832 tis. Eur tvoria poplatky za služby a energie v bytoch, nebytových priestoroch, priemyselnom parku, Multicentre, podnikateľskom inkubátore, platby z útulku, cintorínske poplatky, služby stanice pre odchyt túlavých zvierat a poplatok za **parkovanie**. Cena celoročných parkovacích známok sa v roku 2021 pre FO a PO nemenila, zostala na úrovni 50 Eur. Prehľad dosiahnutého príjmu z parkovného je v tabuľke:

Tabuľka č. 36 Prehľad príjmov z parkovania

Druh parkovného	2018	2019	2020	2021
Parkovacie známky a karty	114 250,00	120 935,00	118 538,00	92 547,50
Parkovacie automaty	55 422,00	59 303,80	41 761,00	38 043,00
Parkovisko pri pošte	15 150,50	17 773,50	17 068,30	16 843,91
Parkovisko pri detskej poliklinike	19 796,70	21 383,20	17 061,10	19 468,60
Parkovanie formou SMS	26 324,10	29 468,00	27 643,90	25 171,80
S p o l u :	230 943,30	248 863,50	222 072,30	192 074,81

Príjmy mesta z parkovného ovplyvnila pandémia, práca z domu, zatvorené prevádzky v centre mesta, kde sú parkovacie plochy spoplatnené. Vyšší príjem bol zaznamenaný len na parkovisku pri detskej poliklinike. Na parkovisku pri pošte a na Námestí SNP (detská poliklinika) bude od roku 2022 fungovať bezobslužný parkovací systém.

Za **znečistenie ovzdušia** mesto prijalo platby vo výške 11 tis. Eur.

Mesto nemá uložené finančné prostriedky na termínovaných vkladoch. Fin. prostriedky na bežných a grantových účtoch sú neúročené.

Medzi **iné nedaňové príjmy** patrí príjem z dobropisov za predchádzajúci rok, z vratiek, z náhrad z poistného plnenia, z odvodu z výťažkov stávkových hier a podobných hier, ktoré spĺňajú všetky podmienky prevádzkovania podľa zákona o hazardných hrách. Príjmy dosiahli čiastku 304 tis. Eur, čo predstavuje plnenie upraveného rozpočtu na 115 %. Vyšší príjem, nad plánovaný rozpočet, bol z odvodov z hazardných hier 188 tis. Eur. Z dobropisov získalo mesto 14 tis. Eur, dopravná spoločnosť vrátila 89 tis. Eur z vyúčtovania prevádzky MVD za rok 2020. V iných príjmoch, 13 tis. Eur, sú zúčtované bankové provízie za zostatok na účtoch, náhrady škôd, splátky na základe dohôd o vrátení dotácii a pod.

V prepočte na jedného obyvateľa získalo mesto nedaňový príjem v sume 82,60 Eur. Nedaňové príjmy sa podieľajú na bežných príjmoch mesta 8,4 % -mi.

Tabuľka č. 37 Prehľad plnenia nedaňových príjmov v €

Druh nedaňového príjmu	Skutočné plnenie						
	2015	2016	2017	2018	2019	2020	2021
dividendy a odvod zo zisku	25 040,00	32 480,00	33 600,00	24 921,60	69 918,97	67 313,55	363 968,13
príjmy z vlastníctva - prenájom	1 553 640,22	1 439 092,59	1 330 822,82	1 320 445,41	1 292 492,77	1 357 653,86	1 310 230,90
administrat. poplatky - správne poplatky	130 866,00	137 705,00	143 538,50	114 181,50	110 011,00	98 794,07	97 632,00
pokuty, penále a iné sankcie	27 544,47	26 658,20	25 929,52	23 276,90	25 244,54	31 545,19	12 905,13
poplatky a platby za predaj služieb	841 883,26	808 257,40	852 743,66	886 223,65	964 064,52	856 735,23	831 618,20
znečistenie ovzdušia	10 000,30	10 187,70	10 780,40	11 236,80	10 141,90	11 252,30	10 513,30
úroky z vkladov a term. vkladov	10 634,75	9 867,80	8 008,44	6 283,37	6 549,32	519,37	0,00
iné nedaňové príjmy	248 390,16	252 174,52	237 064,68	228 394,30	226 085,62	216 986,32	303 862,58
S p o l u :	2 847 999,16	2 716 423,21	2 642 488,02	2 614 963,53	2 704 508,64	2 640 799,89	2 930 730,24

Príjmy z grantov a transferov

predstavujú transfery zo štátneho rozpočtu, štátnych fondov, a to na prenesené kompetencie v oblasti školstva, na matričnú činnosť, stavebný úrad, školský úrad, ŠFRB, register obyvateľov, ochranu životného prostredia, na odpadové hospodárstvo, na prevádzkové výdavky zariadení v oblasti sociálnych služieb, na chránené pracoviská, na rodinné prídavky, na školské pomôcky, stravovanie pre deti, ktorých rodičia sú v hmotnej núdzi, na potraviny pre predškolačkov a pre žiakov ZŠ a na projekty zvýšenia zamestnanosti.

Tabuľka č. 38 Plnenie príjmov z grantov a transferov v roku 2021 v €

Bežné granty a transfery, bez rozpočtových organizácií	Schválený rozpočet 2021	Upravený rozpočet 2021	Skutočné plnenie 2021	% plnenia grantov a transferov	Podiel na celkových bežných príjmoch v %
Tuzemské granty a transfery	10 853 548	12 885 969	12 792 873,27	99,28	36,76
Zahraničné granty a transfery	0	0	0,00	0,00	0,00
S p o l u :	10 853 548	12 885 969	12 792 873,27	99,28	36,76

Skutočný príjem bol o 93 tis. nižší ako sa plánoval v upravenom rozpočte. O čiastku 53 tis. Eur bol nižší transfer z Environmentálneho fondu na odpadové hospodárstvo. Z plánovaných 344 tis. Eur bol príjem 291 tis. Eur. O niečo nižší bol aj počet poberateľov sociálnych dávok v režime osobitného príjemcu, príspevok na stravovanie a školské pomôcky. Vyššie transfery smerovali do sociálnej oblasti na prevádzku domova dôchodcov a mestskej nocľahárne.

Transfer pre domov dôchodcov	1 166 148,00 Eur
Transfer pre nocľaháreň	40 407,54 Eur
Terénna soc. práca	107 090,91 Eur
Komunitné centrum	54 335,60 Eur

Tabuľka č. 39 Prehľad plnenia príjmov z grantov a transferov mesta a RO v €

Druh grantu a transferu	Skutočné plnenie						
	2015	2016	2017	2018	2019	2020	2021
tuzemské bežné mesto	8 532 969,02	8 483 406,33	8 823 574,18	9 124 822,88	10 873 228,06	12 701 053,07	12 792 873,27
tuzemské bežné rozpočtové organizácie	73 860,80	106 437,83	54 888,12	67 792,23	86 309,83	180 842,96	371 071,14
Spolu bežné tuzemské	8 606 829,82	8 589 844,16	8 878 462,30	9 192 615,11	10 959 537,89	12 881 896,03	13 163 944,41
Spolu bežné zahraničné	2 651,55	7 157,59	2 085,19	848,38	876,60	0,00	9 040,00
S p o l u :	8 609 481,37	8 597 001,75	8 880 547,49	9 193 463,49	10 960 414,49	12 881 896,03	13 172 984,41

V roku 2021 boli príjmy z grantov a transferov pre mesto a RO o 291 tis. Eur vyššie ako v predchádzajúcom roku, z toho o 190 tis. Eur sa zvýšil príjem v RO. Domov dôchodcov získal transfery z ÚPSVaR a z MPSVaR SR, a to na odmeny pre zamestnancov v sociálnej oblasti počas pandémie, na nákup výživových doplnkov pre klientov, na dezinfekčné prostriedky a na projekt udržania zamestnanosti, spolu 183 tis. Eur. Príjmy z transferov v školstve (normatívne fin. prostriedky) rástli v priemere o 6 %. V roku 2019 a 2020 sa nárast v školstve pohyboval okolo 10 – 11 %, v roku 2021 bol nárast len 3 %. Zahraničný transfer bol určený na projekt Erasmus v ZŠ na Hutníckej ul. Z celkového objemu bežných transferov tvoria 76,6 % transfery na prenesené kompetencie štátu (vrátane školstva), 16 % tvoria transfery do sociálnej oblasti, 2,3 % do odpadového hospodárstva a 3,4 % tvoria projekty.

Z bežných príjmov mesta je 36,7 % príjmov z transferov a grantov. Na jedného obyvateľa mesta pripadajú bežné transfery v sume 371 Eur.

Rozpočtové organizácie v zriaďovateľskej pôsobnosti mesta

Rok 2021 bol poznačený pokračujúcou pandemiou. Výpadok príjmov v RO čiastočne nahradili transfery zo ŠR priamo do zariadení v oblasti školstva alebo v sociálnych službách na podporu zamestnanosti, na výdavky súvisiace s pandemiou a rôzne projekty. Domov dôchodcov

naplnil upravený rozpočet bežných príjmov 1 175 870 Eur na 89,7 %. Rozpočtové organizácie v školstve dosiahli vlastné príjmy v sume 1 280 tis. Eur, čím upravený rozpočet 1 583 883 Eur splnili na 81,9 %. V rámci kompetencií sú vlastné bežné príjmy v oblasti školstva sledované ako prenesené alebo originálne.

Z originálnych kompetencií bol príjem 1 231 832,61 Eur.

Z prenesených kompetencií bol príjem 48 409,82 Eur.

Prehľad vlastných príjmov rozpočtových organizácií je v nasledujúcej tabuľke.

Tabuľka č. 40 Prehľad plnenia vlastných príjmov rozpočtových organizácií v €

Názov rozpočtovej organizácie	Skutočnosť 2015 v €	Skutočnosť 2016 v €	Mimorozpoč. 2016 v €	Skutočnosť 2017 v €	Mimorozpoč. 2017 v €	Skutočnosť 2018 v €	Skutočnosť 2019 v €	Skutočnosť 2020 v €	Skutočnosť 2021 v €
ZŠ Nad Medzou 1	46 776,93	32 596,08	88 625,87	30 987,66	91 816,14	117 791,00	120 317,12	51 443,61	104 128,53
ZŠ Lipová ul. 13	21 171,28	21 965,35	47 376,22	18 761,63	46 957,16	63 940,67	66 501,24	31 015,60	65 570,77
ZŠ Levočská ul. 11	25 435,17	30 206,97	79 905,90	31 369,83	80 530,64	111 183,87	113 057,70	47 220,82	75 231,21
ZŠ Ul. Z. Nejedlého 2	40 519,14	37 673,02	92 127,24	40 098,27	79 376,86	112 415,89	108 472,35	55 246,83	83 612,87
ZŠ Ul. Ing. Kozúcha 11	33 716,58	41 003,81	81 506,06	42 268,15	95 646,14	150 570,04	130 390,03	61 345,33	107 486,13
ZŠ Komenského ul. 2	25 782,08	25 896,03	66 367,70	26 769,56	45 393,67	69 034,60	77 949,09	36 059,82	61 212,07
ZŠ Hutnícka ul. 16	42 834,72	36 864,59	73 672,79	45 339,95	72 759,57	94 760,66	80 470,71	31 515,28	67 161,61
ZUŠ Ul. J. Fabiniho 1	60 980,35	62 568,82	0,00	63 539,64	0,00	62 731,10	81 392,84	89 399,59	229 325,93
Centrum voľného času	28 093,50	21 888,38	6 735,71	26 350,34	17 344,04	42 491,31	47 046,29	33 961,88	49 777,50
Správa školských zariadení	183 484,77	195 507,72	262 759,00	199 913,12	248 141,81	420 613,56	438 019,96	395 389,94	436 735,81
RO v školstve spolu:	508 794,52	506 170,77	799 076,49	525 398,15	777 966,03	1 245 532,70	1 263 617,33	832 598,70	1 280 242,43
Domov dôchodcov	914 943,25	989 311,83	2 711,72	971 177,57	0,00	951 083,60	1 001 029,85	1 008 159,88	1 054 966,44
RO v sociálnej oblasti spolu:	914 943,25	989 311,83	2 711,72	971 177,57	0,00	951 083,60	1 001 029,85	1 008 159,88	1 054 966,44
C e l k o m :	1 423 737,77	1 495 482,60	801 788,21	1 496 575,72	777 966,03	2 196 616,30	2 264 647,18	1 840 758,58	2 335 208,87

Plnenie kapitálových príjmov

Plánované príjmy z predaja majetku dosiahli plnenie 75 %, z toho 67,1 % tvorili príjmy z grantov a transferov a len 30,6 % bol predaj pozemkov. V rámci majetkového usporiadania pozemkov získalo mesto predajom 340 tis. Eur. V roku 2021 sa nezrealizoval žiaden predaj bytov, ktoré vlastní mesto. Neúspešný plánovaný predaj budov a haly v priemyselnom parku bol dôvodom nižšieho plnenia. Ostatný predaj v čiastke 25 tis. Eur tvoril predaj dvoch motorových vozidiel cez verejnú súťaž a predaj vozidla dcérskej obchodnej spoločnosti MEPOS SNV, s. r. o., r. s. p. Tejto spoločnosti mesta bolo odpredané aj náradie, ktoré používalo odd. komunálneho servisu.

Tabuľka č. 41 Plnenie kapitálových príjmov v roku 2021 v €

Kapitálové príjmy	Schválený rozpočet 2021	Upravený rozpočet 2021	Skutočné plnenie 2021	% plnenia kapitálových príjmov	Podiel na celkových kapitálových príjmoch v %
Tuzemské granty a transfery	0	745 125	745 125,04	100,00	67,10
Predaj bytov, budov, ostatné	1 380 000	421 647	25 356,09	6,01	2,28
Predaj pozemkov	200 000	312 875	339 959,60	108,66	30,61
S p o l u :	1 580 000	1 479 647	1 110 440,73	75,05	100,00

V roku 2021 pokračovalo financovanie rekonštrukcie strechy na ZŠ Komenského ul., na tento účel bol prijatý transfer vo výške 89 308 Eur. Na cyklochodníky a cyklotrasy dosiahol transfer 250 tis. Eur, na výstavbu detského ihrisku sa prijal transfer 50 tis. Eur, ktorý bude použitý až v roku

2022. Na dopravné prepojenie Lidl/Tesco z daru 100 tis. Eur bolo v roku 2021 použitých 40 tis. Eur, čiastka 60 tis. Eur sa použije v roku 2022. Mesto prijalo na zmenu územného plánu od jednotlivých prispievateľov čiastku 37 tis Eur. Domov dôchodcov získal dar 19 tis. Eur na nákup motorového vozidla, ktoré je určené na rozvoz stravy a transfer na nákup osobného motorového vozidla pre potreby zariadenia. Oproti roku 2020 sa príjem z transferov a grantov zvýšil o 631 tis. Eur.

Tabuľka č. 42 Prehľad plnenia príjmov z grantov a transferov v €

Druh grantu a transferu	Skutočné plnenie						
	2015	2016	2017	2018	2019	2020	2021
tuzemské kapitálové	141 644,55	13 025,20	148 899,40	95 519,72	1 608 600,00	114 470,00	745 125,04
zahraničné kapitálové	90 237,80	0,00	0,00	0,00	0,00	0,00	0,00
S p o l u :	231 882,35	13 025,20	148 899,40	95 519,72	1 608 600,00	114 470,00	745 125,04

Príjmové finančné operácie

Prehľad príjmov z PFO:

- prevod z účtu rezervného fondu na financovanie kapitálových výdavkov schválených MsZ vo výške skutočného čerpania týchto výdavkov v sume 1 544 882,37 Eur
- prevod z účtu fondu prevádzky, údržby a opráv 28 177,61 Eur
- prevod účelových finančných prostriedkov z predošlých rokov 2 216 381,23 Eur
- zábezpeky uhradené mestu 414 070,00 Eur
- dlhodobý bankový úver 2 183 198,69 Eur

Prevody z účtu rezervného fondu boli realizované na základe skutočných výdavkov. Plánovaný prevod z rezervného fondu bol schválený MsZ na jednotlivé akcie, príp. nákupy, transfery pre príspevkové organizácie. Čiastka 132 359,63 Eur nebola dočerpaná a tvorila časť zostatku rezervného fondu.

Z fondu prevádzky, údržby a opráv sa financovala oprava strešnej krytiny, vymenili merače ÚK a vody a odstránili nedostatky zistené pri protipožiarnej kontrole. Celkom sa z fondu vyčerpalo 28 177,61 Eur.

Účelové fin. prostriedky 2 216 381,23 Eur boli použité na rekonštrukciu malej ľadovej plochy na zimnom štadióne, plavárne a kúpaliska (1 500 tis. Eur), na vratku príspevku na stravu ÚPSVaR (264 tis. Eur), na rekonštrukciu strechy ZŠ Komenského (80 tis. Eur), na odpadové hospodárstvo (106 tis. Eur), na nevyčerpané normatívne fin. prostriedky škôl a pod.

Zábezpeky, ktoré uhradili uchádzači vo verejných súťažiach sa nerozpočtujú, po ukončení súťaží sa neúspešným uchádzačom vracajú. Za rok 2021 bola v príjme mesta čiastka 414 070 Eur. V roku 2021 MsZ schválilo čerpanie dlhodobého bankového úveru v čiastke 5 416 tis. Eur s tým, že v prvom rok 2021 bude použitých 2 183 tis. Eur (po zmene rozpočtu), zvyšok sa použije v roku 2022. Účel použitia – investičné akcie mesta schválené MsZ. Číslo uznesenia MsZ o schválení prijatia úveru: 455/2021 zo dňa 6. 5. 2021.

Rekapitulácia príjmov

Tabuľka č. 43 Prehľad plnenia príjmov za mesto a RO v €

Druh príjmov	Skutočné plnenie						
	2015	2016*	2017*	2018	2019	2020	2021
bežné príjmy	26 417 933,07	27 662 876,09	28 738 609,13	31 132 611,28	34 260 074,89	35 701 866,97	37 132 931,71
kapitálové príjmy	482 249,88	876 059,16	702 308,78	578 354,07	1 823 653,17	289 437,06	1 110 440,73
finančné operácie	1 987 406,95	1 429 916,37	1 899 703,97	1 496 129,71	1 077 585,12	2 371 441,44	6 386 709,90
S p o l u :	28 887 589,90	29 968 851,62	31 340 621,88	33 207 095,06	37 161 313,18	38 362 745,47	44 630 082,34

*bez mimorozpočtových príjmov

Rok 2021 bol podobne ako rok 2020 poznačený pandémiou, opatrenia na zamedzenie šírenia nákazlivej choroby spôsobili čiastočný výpadok príjmov mesta, školských zariadení a domova dôchodcov. Upravený rozpočet príjmov nebol naplnený na 100 %, skutočné príjmy dosiahli 97,66 % tohto rozpočtu, v absolútnej čiastke 44 630 tis. Eur. Oproti roku 2020 sa príjmy zvýšili o 6 267 tis. Eur, tento nárast však spôsobilo čerpanie úverových prostriedkov vo fin. operáciách. Bežné príjmy sa zvýšili o 1 431 tis. Eur, kapitálové o 821 tis. Eur.

Mesto v priebehu roka upravilo svoje bežné príjmy z 32 141 tis. Eur na 35 164 tis. Eur, skutočné príjmy dosiahli čiastku 34 798 tis. Eur, čo je plnenie na 98,96 %.

Daňové príjmy 19 074 tis. Eur, ktoré tvoria necelých 50 % všetkých príjmov mesta a RO (bez fin. operácií) naplnili rozpočet na 98,9 %. V roku 2021 sa sadzby miestnych daní nemenili. Nižšie plnenie pri dani za užívanie verejného priestranstva spôsobila pandémia (nekonal sa Spišský trh, Vianočný trh), taktiež došlo k výpadku dane za ubytovanie. Príjem z poplatku za odvoz komunálneho odpadu bol naplnený na 92 % plánovaného rozpočtu. Oproti roku 2020 sa daňové príjmy zvýšili len o 555 tis. Eur, najvyšší nárast bol u podielovej dane 456 tis. Eur, príjem z dane z nehnuteľností bol vyšší o 75 tis. Eur a z daní za špecifické služby o 24 tis. Eur.

Nedaňové príjmy mesta bežného charakteru tvoria necelých 13 % príjmov bez fin. operácií. Tieto sa zvýšili celkom o 290 tis. Eur, z toho najvyšší podiel na raste má odvod zo zisku, dividendy, ktoré mestu poskytlí obchodné spoločnosti, nárast o 297 tis. Eur a taktiež iné príjmy, ako je odvod z hazardných hier, vratky, dobropisy a pod. Vlastné príjmy RO v čiastke 2 335 tis. Eur sa oproti predchádzajúcemu roku zvýšili o 494 tis. Eur, z toho granty a transfery predstavujú 371 tis. Eur.

Príjmy z bežných grantov a transferov pre mesto a RO tvoria necelých 35 % príjmov bez fin. operácií. Oproti roku 2020 boli vyššie o 291 tis. Eur.

Rozpočet kapitálových príjmov 1 580 tis. Eur sa v priebehu roka znížil na 1 480 tis. Eur, pričom skutočnosť 1 110 tis. Eur naplnila rozpočet len na 75 %. Dôvodom zníženia rozpočtu bol neúspešný predaj budov a haly v priemyselnom parku.

Graf č. 7 Vývoj skutočných príjmov podľa kategórii

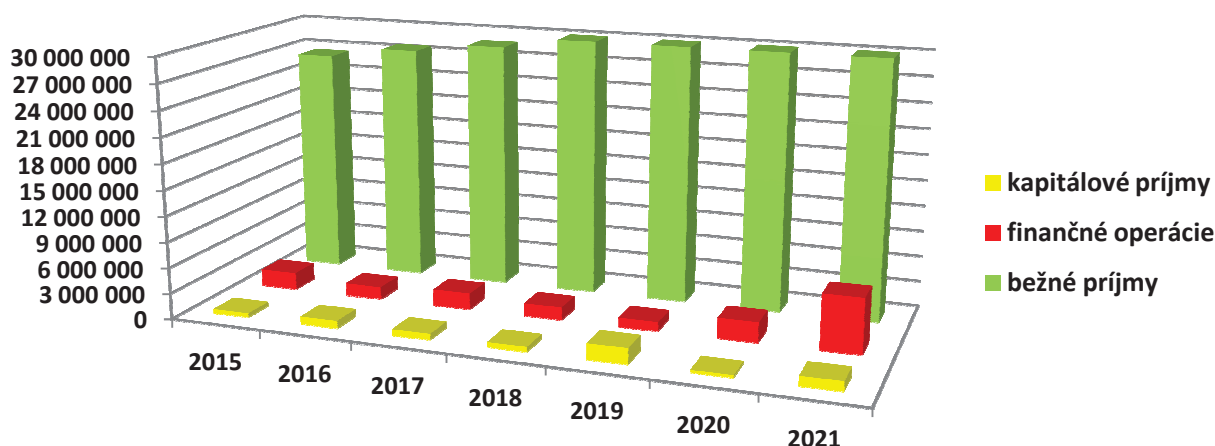

Príjmové fin. operácie ovplyvnilo čerpanie úverových fin. prostriedkov 2 183 tis. Eur a použitie účelových fin. prostriedkov 2 216 tis. Eur z predchádzajúcich rokov. Čiastka 1 545 tis. Eur sa použila na financovanie investícií, príp. kapitálových príspevkov z rezervného fondu. Aj pripravované investičné akcie, vyhlásenie verejných obchodných súťaží a s tým súvisiace zábezpeky, prispeli k vyššiemu plneniu fin. operácií.

7.2 Čerpanie výdavkov za rok 2021

Čerpanie bežných výdavkov

Bežné výdavky sa na celkových výdavkoch mesta a rozpočtových organizácií v zriaďovateľskej pôsobnosti mesta podieľajú 82,4 % - mi. Mesto z objemu bežných výdavkov použilo 42,4 %, rozpočtové organizácie 57,6 %. Schválený rozpočet v objeme 34 554 tis. Eur sa v priebehu roka upravil na 37 345 tis. Eur, a to najmä z dôvodu zapojenia fin. prostriedkov zo ŠR, EÚ a z darov. Skutočné čerpanie bežných výdavkov neprekročilo 95 % upraveného rozpočtu. Rozpočtové organizácie školstva vyčerpali 17 756 tis. Eur, domov dôchodcov 2 666 tis. Eur.

Tabuľka č. 44 Čerpanie bežných výdavkov v roku 2021 v €

Bežné výdavky	Schválený rozpočet 2021	Upravený rozpočet 2021	Skutočné čerpanie výdavkov 2021	% čerpania bežných výdavkov
Rozpočtové organizácie	20 322 395	21 321 266	20 422 421,62	95,78
Mesto Spišská Nová Ves	14 232 001	16 023 566	15 010 611,87	93,68
S p o l u :	34 554 396	37 344 832	35 433 033,49	94,88

Bežné výdavky mesta podľa kategórii boli čerpané takto:

610 – mzdy, platy, služobné príjmy a ostatné osobné vyrovnania: oproti roku 2020 sa výdavky tejto kategórie zvýšili o 85 tis. Eur. Nárast bez odmien predstavuje 4,3 %. Z upraveného rozpočtu 2 942 tis. Eur vyčerpali mzdy 2 857 tis. Eur, čo predstavuje 97 %. Zvýšenie spôsobil návrat zamestnancov z rodičovskej dovolenky a prechod do vyšších skupín z titulu veku bez celoplošnej valorizácie.

620 – poisťné a príspevok do poisťovní: oproti roku 2020 zvýšenie o 21 tis. Eur súvisí s vyšším objemom vyplatených miezd. Z upraveného rozpočtu sa vyčerpalo 95 %.

630 – tovary a služby: oproti roku 2020 nárast o 825 tis. Eur, v absolútnej čiastke 6 695 tis. Eur, čerpanie 91 % upraveného rozpočtu z toho:

632001 energie (elektrická, para, plyn, bez VO)	518 349,61 Eur
632002 vodné, stočné	213 606,57 Eur
632003 poštové služby (v tom Informátor)	49 229,53 Eur
632 spolu energie, voda, komunikácie	974 204,86 Eur
633002 výpočtová technika	13 635,93 Eur
633004 prevádzkové stroje, prístroje, zariadenia	28 245,91 Eur
633006 všeobecný materiál	131 358,53 Eur
633 spolu materiál	245 884,97 Eur
635 spolu štandardná a rutinná údržba	1 373 462,15 Eur
636 spolu prenájom	22 995,62 Eur
637 spolu služby	4 009 503,41 Eur

640 - bežné transfery: oproti roku 2020 nárast o 615 tis. Eur, čerpanie 95 % upraveného rozpočtu. **Príspevky mestským príspevkovým organizáciám** na mzdy a prevádzku v porovnaní s rokom 2020:

- Správa telovýchovných zariadení 1 313 433,19 Eur/2020 1 561 550,00 Eur/2021 (+248 tis. €)
- Mestské kultúrne centrum 348 837,00 Eur/2020 321 473,07 Eur/2021 (-27 tis. €)
- Zoologická záhrada 136 669,31 Eur/2020 128 294,27 Eur/2021 (-8 tis. €)

Celkom sa príspevkovým organizáciám poskytlo o 213 tis. Eur viac ako v roku 2020.

Na vykrytie straty pri poskytovaní služieb vo verejnom záujme v mestskej verejnej doprave v roku 2021 bola použitá čiastka 709 950 Eur, z vyúčtovania za rok 2020 získalo mesto preplatok 89 048 Eur.

Na podporu všeobecne prospešného účelu, a to v zmysle VZN o poskytovaní dotácií, boli poskytnuté transfery, ktorých rozpis je v časti Finančné usporiadanie.

Na transferové výdavky v oblasti školstva na činnosť MŠ, ŠK, ŠJ, CVČ, ktoré sú zriadené na území mesta inými právnickými osobami sa v jednotlivých rokoch vynaložilo:

Rok 2015	215 267 Eur	Rok 2019	508 397 Eur
Rok 2016	312 299 Eur	Rok 2020	557 605 Eur
Rok 2017	373 646 Eur	Rok 2021	730 989 Eur
Rok 2018	433 398 Eur		

Výdavky na predškolské a školské zariadenia, ktorých zriaďovateľom nie je mesto, medziročne rástli v priemere o 20 %, v roku 2021 sa oproti predchádzajúcemu roku zvýšili o 30 %.

Na sociálne dávky (osobitný príjemca), na stravovanie, školské pomôcky bolo vyplatených 150 tis. Eur.

Na zabezpečenie opatrovateľskej služby cez jednotlivých poskytovateľov (SKCH, Arella, Slniečny domov) sa prispelo čiastkou 322 tis. Eur.

650 – splácanie úrokov a ostatné platby súvisiace s úverom, pôžičkou, NFV odčerpali z rozpočtu 13 tis. Eur

V roku 2021 bol MsZ schválený dlhodobý bankový úver na financovanie kapitálových výdavkov v objeme 5 416 tis. Eur. Čerpanie je rozvrhnuté do dvoch rokov, a to 2021 a 2022, pričom v roku 2021 sa vyčerpalo 2 183 198,69 Eur. Prvá etapa sa začne splácať od roku 2022 pravidelnými

mesačnými splátkami 16 200 Eur. Od roku 2023 sa splátky zvýšia o splácanie za druhú etapu. Úroková sadzba je 0,08 % p. a. Investičný dlhodobý bankový úver čerpaný na rekonštrukciu MK je úročený 0,767 % p. a. a bude splatený v roku 2023. Úver zo ŠFRB je úročený pevnou sadzbou 4,4 %. Úver na rekonštrukciu MK a regeneráciu námestia čerpaný v roku 2014 je splatný v roku 2024 a úročený 1,15 % p. a.

Tabuľka č. 45 Čerpanie bežných výdavkov podľa kategórií v €

Výdavky podľa kategórii	Čerpané bežné výdavky v roku 2021					
	610 mzdy, platy, OOV	620 poistné	630 tovary služby	640 transfery	650 splácanie úrokov z úverov	Spolu
Mesto	2 856 647,39	1 056 428,50	6 695 367,45	4 389 232,53	12 936,00	15 010 611,87
Rozpočtové organizácie	11 999 749,75	4 391 927,07	3 823 294,12	207 450,68	0,00	20 422 421,62
Spolu	14 856 397,14	5 448 355,57	10 518 661,57	4 596 683,21	12 936,00	35 433 033,49
Výdavky podľa kategórii	Čerpané bežné výdavky v roku 2020					
	610 mzdy, platy, OOV	620 poistné	630 tovary služby	640 transfery	650 splácanie úrokov z úverov	Spolu
Mesto	2 771 250,68	1 034 967,06	5 870 613,07	3 773 831,20	17 482,47	13 468 144,48
Rozpočtové organizácie	11 526 719,26	4 020 216,82	3 727 062,13	140 142,17	0,00	19 414 140,38
Spolu	14 297 969,94	5 055 183,88	9 597 675,20	3 913 973,37	17 482,47	32 882 284,86

Bežné výdavky v **rozpočtových organizáciách** dosiahli objem 20 422 tis. Eur, čo je o 1 008 tis. Eur viac ako v roku 2020. V školstve sa vyčerpalo o 862 tis. Eur viac oproti predchádzajúcemu roku, v domove dôchodcov bol nárast 146 tis. Eur. Upravený rozpočet bežných výdavkov bol plnený na 95,8 %.

Školstvo - vzhľadom k opatreniam, ktoré boli prijaté na zamedzenie šírenia nákazlivého ochorenia COVID-19, a to je zatvorenie prevádzok škôl, materských škôl, školských zariadení a prechod na dištančné vzdelávanie, boli výdavky na nákup tovarov a služieb vyššie oproti roku 2020 len o 89 tis. Eur. Transferové platby, čo predstavuje odchodné, nemocenské a pod. boli vyššie o 58 tis. Eur. Výraznejší nárast u miezd a odvodov bol spôsobený čiastočne pandémiou, kedy počas PN zamestnancov bolo potrebné uzatvárať pracovné pomery na zastupovanie. Ďalším dôvodom bolo zapojenie sa do projektov financovaných z ESF. V rámci projektu „Pomáhajúce profesie v edukácii detí a žiakov II“ bolo potrebné prijať do pracovného pomeru školského psychológa, špeciálneho pedagóga a asistentov učiteľa. Ukončenie adaptačného vzdelávania, kreditového vzdelávania pedagogických zamestnancov, zvyšovanie kvalifikácie a vek boli taktiež dôvodom nárastu mzdových prostriedkov.

V jednotlivých školách a školských zariadeniach sa použili fin. prostriedky na energie, materiál a opravy takto:

ZŠ Nad Medzou – doplnilo sa interiérové a prístrojové vybavenie za 41 tis. Eur, údržba si vyžiadala 58 tis. Eur, v rámci ktorej sa opravil sklad, zvody, šupatka, cesta do kuchyne, opravilo sa detské ihrisko. Na energie sa použilo 55 tis. Eur.

ZŠ Lipová ul. – zabezpečila sa výpočtová technika, exteriérové a interiérové vybavenie 29 tis. Eur, na materiál sa vynaložilo 32 tis. Eur, na služby 34 tis. Eur. V rámci údržby 39 tis. Eur sa opravila elektroinštalácia (nedostatky z revízie), začala sa výmena hliníkovo – plastových presklených stien. Na opravu podláh (havarijný stav) získala škola 50 tis. Eur, ktoré použije až v roku 2022. Na úhradu energií sa použilo 51 tis. Eur.

ZŠ Levočská ul. – na nákup interiérového a prístrojového vybavenia sa vynaložilo 27 tis. Eur, údržba a opravy si vyžiadali 21 tis. Eur. Vymenil sa kotol v byte školníka. Zabezpečili sa rôzne opravy a revízie v ŠJ. Maliarske práce a vysprávky stien stáli školu 5 tis. Eur. Na energie sa použilo 32 tis. Eur.

ZŠ Z. Nejedlého – na opravu chodníkov sa použilo 10 tis. Eur, zabezpečili sa notebooky, interaktívne tabule, opravila podlaha v ŠJ, vymenili svietidlá. Na energie sa použilo 61 tis. Eur.

ZŠ Ing. O. Kožucha – doplnilo sa interiérové vybavenie tried 21 tis. Eur, výpočtová technika 23 tis. Eur, na údržbu sa použilo 55 tis. Eur, a to na výmenu plastových predelov v triedach, výmenu oplotenia, maliarske a natieračské práce. Na energie sa použilo 41 tis. Eur.

ZŠ Komenského – prístrojové a interiérové vybavenie 27 tis. Eur, údržba 38 tis. Eur. Maľovali sa chodby, učebne, opravili podlahy v dvoch triedach. V rámci opráv sa vynovili lavice, katedry, dvere do tried, skrine v triedach. Vymenili sa svietidlá, zakúpila chladiaca skriňa a výdajný ohrevný pult do ŠJ. Na energie sa použilo 48 tis. Eur.

ZŠ Hutnícka ul. – na nákup interiérového vybavenia a prístrojov sa použilo 17 tis. Eur, na údržbu 52 tis. Eur. Opravili sa soc. zariadenia za 38 tis. Eur, podlahy na chodbách a v zborovni, vymaľovali chodby, kuchyňa, sklad a zborovne. Na energie sa vynaložilo 59 tis. Eur.

Základná umelecká škola – na energie použila 31 tis. Eur, interiérové a prístrojové vybavenie 10 tis. Eur, údržbu 30 tis. Eur. V rámci údržby opravila chodníky, príjazdovú cestu, vymaľovala priestory a radiátory, opravila žalúzie, schody pred vstupom do budovy.

Centrum voľného času – má v správe tri budovy, náklady na energie predstavovali čiastku 24 tis. Eur, materiál 83 tis. Eur, služby 33 tis. Eur. Charakter výdavkov súvisí s činnosťou zariadenia, jednak príležitostnou, v roku 2021 obmedzenou protipandemickými opatreniami, ale aj pravidelnou činnosťou. Začiatkom a koncom roka prebiehala záujmová činnosť v on-line režime. Najväčšia časť výdavkov sa použila na činnosť záujmových útvarov, dohody trénerov, cestovné, prenájmy telocviční, prepravné a materiálne zabezpečenie.

Správa školských zariadení, ktorá je rozpočtovou organizáciou mesta má v pôsobnosti 14 MŠ, 12 ŠJ a 2 zariadenia starostlivosti o deti do troch rokov veku. V roku 2021 hospodárila s prostriedkami zriaďovateľa vo výške 3 711 tis. Eur, s účelovými fin. prostriedkami zo ŠR 85 tis. Eur, financiami z darov, projektov a pod. 241 tis. Eur a vlastnými príjmami (okrem potravín) 204 tis. Eur. Zariadenie sa zapojilo do Národného projektu Podpora predprimárneho vzdelávania detí z marginalizovaných rómskych komunít NP PRIM, z ktorého získalo 110 tis. Eur. Z celkových výdavkov 4 347 tis. Eur sa najviac použilo na mzdy a odvody 3 603 tis. Eur. Výdavky na energie činili 164 tis. Eur, na údržbu sa použilo 40 tis. Eur, na materiál 108 tis. Eur a na služby 130 tis. Eur. Opravili sa šatne a sklady v MŠ na Komenského ul., zvodky zo strechy v MŠ na Lipovej ul., opravila sa strecha v MŠ na Gorazdovej ul. Taktiež sa opravil bleskozvod v MŠ na ul. I. Krasku, kanalizačné potrubie v MŠ na E. M. Šoltésovej.

Tabuľka č. 46 Bežné výdavky v rozpočtových organizáciách podľa kategórií v €

Rozpočtová organizácia	Čerpané bežné výdavky v roku 2021				Spolu
	610 mzdy, platy, OOV	620 poisťné	630 tovary a služby	640 transfery	
ZŠ Nad Medzou 1	1 305 384,85	482 784,71	383 718,58	37 773,08	2 209 661,22
ZŠ Lipová 13	733 549,55	266 380,91	237 255,31	14 335,53	1 251 521,30
ZŠ Levočská 14	868 550,05	314 167,72	226 877,05	6 648,99	1 416 243,81
ZŠ Nejedlého 2	1 128 590,97	407 977,77	289 877,38	23 906,66	1 850 352,78
ZŠ Ing. Kožucha 11	1 364 975,79	498 649,04	376 992,25	21 672,37	2 262 289,45
ZŠ Komenského	759 652,90	275 159,99	238 197,91	6 358,77	1 279 369,57
ZŠ Hutnícka 16	849 582,14	319 524,49	265 115,88	12 449,56	1 446 672,07
Základná umelecká škola	698 917,21	252 432,79	156 841,45	4 805,37	1 112 996,82
Centrum voľného času	251 125,41	105 188,69	223 227,20	272,92	579 814,22
Správa školských zariadení	2 634 224,40	969 258,55	691 733,90	51 818,99	4 347 035,84
Spolu bežné výdavky školy:	10 594 553,27	3 891 524,66	3 089 836,91	180 042,24	17 755 957,08
Domov dôchodcov	1 405 196,48	500 402,41	733 457,21	27 408,44	2 666 464,54
Spolu bežné výdavky RO:	11 999 749,75	4 391 927,07	3 823 294,12	207 450,68	20 422 421,62

Tabuľka č. 47 Prehľad čerpania bežných výdavkov v jednotlivých RO v €

Rozpočtová organizácia	Čerpanie bežných výdavkov za rok						
	2015	2016	2017	2018	2019	2020	2021
ZŠ Nad Medzou 1	1 530 322,85	1 585 830,35	1 649 720,27	1 778 775,77	2 028 119,38	2 052 359,36	2 209 661,22
ZŠ Lipová 13	773 332,99	779 205,22	845 996,17	929 646,20	1 040 695,91	1 207 153,85	1 251 521,30
ZŠ Levočská 14	975 425,84	1 032 922,52	1 151 876,58	1 353 577,83	1 317 786,75	1 335 802,29	1 416 243,81
ZŠ Nejedlého 2	1 359 554,32	1 342 688,35	1 400 152,82	1 515 172,99	1 667 404,38	1 856 049,75	1 850 352,78
ZŠ Ing. Kožucha 11	1 284 465,54	1 335 202,57	1 418 101,35	1 583 321,58	1 886 470,58	2 048 965,09	2 262 289,45
ZŠ Komenského	1 014 929,17	949 625,58	970 302,63	1 028 867,20	1 201 154,33	1 191 355,06	1 279 369,57
ZŠ Hutnícka 16	1 131 105,73	1 146 823,92	1 188 066,09	1 194 209,15	1 327 374,91	1 412 463,54	1 446 672,07
Základná umelecká škola	748 105,89	795 714,77	832 959,52	858 356,88	986 138,29	1 048 976,97	1 112 996,82
Centrum voľného času	296 547,03	388 118,12	477 772,95	516 637,46	569 609,12	547 925,91	579 814,22
Správa školských zariadení	3 035 055,80	3 193 607,74	3 335 180,88	3 779 757,76	4 290 468,11	4 192 422,95	4 347 035,84
Spolu bežné výdavky školy:	12 148 845,16	12 549 739,14	13 270 129,26	14 538 322,82	16 315 221,76	16 893 474,77	17 755 957,08
Domov dôchodcov	2 021 915,49	2 121 980,92	2 021 931,16	2 063 595,76	2 314 271,63	2 520 665,61	2 666 464,54
Spolu bežné výdavky RO:	14 170 760,65	14 671 720,06	15 292 060,42	16 601 918,58	18 629 493,39	19 414 140,38	20 422 421,62

Domov dôchodcov ako rozpočtová organizácia mesta, ktorá poskytuje celoročnú pobytovú sociálnu službu občanom podľa stupňa odkázanosti na Brezovej ul. má kapacitu 175 miest. Poskytuje aj sociálnu službu na určitý čas ako zariadenie opatrovateľskej služby s kapacitou 18 miest a opatrovateľskú službu v domácnosti ako terénnu službu na DOS Levočská ul. Taktiež poskytuje stravovacie služby pre klientov domova a cudzích stravníkov formou odberu alebo donášky. Bežné výdavky tohto zariadenia dosiahli v roku 2021 objem 2 666 tis. Eur, čo je o 146 tis. Eur viac ako v predchádzajúcom roku. O 97 tis. Eur sa zvýšili mzdy, o 31 tis. Eur odvody, tieto výdavky tvoria až 71 % bežných výdavkov zariadenia. Nárast mzdových výdavkov súvisí s dotáciou, ktorú poskytlo MPSVaR SR a ÚPSVaR na infekčný príplatok, na odmeny počas pandémie a koncoročné odmeny, celkom 142 tis. Eur. Výdavky na nákup tovarov, služieb a na transfery sa zvýšili len mierne. V rámci údržby sa opravili 2 dvojposteľové izby, ktoré sa vybavili aj novým nábytkom. Začalo sa s opravou terasy, vymenila sa protišmyková dlažba, taktiež sa začal opravovať obvodový múr. Zrealizovalo sa maľovanie priestorov tam, kde to bolo potrebné. Vyššie výdavky si vyžiadali opatrenia na zamedzenie šírenia ochorenia COVID-19, nákup dezinfekčných, ochranných prostriedkov, germicídnych žiarivov. Zariadenie hospodáril s fin. prostriedkami zriaďovateľa 405 tis. Eur, prostriedkami ŠR 1 261 tis. Eur (vrátane odmien

a výživových doplnkov), prostriedkami ÚPSVaR 135 tis. Eur a darmi v hodnote 45 tis. Eur. Vlastné príjmy, ako zdroj financovania výdavkov, dosiahli 871 tis. Eur.

Čerpanie kapitálových výdavkov

V roku 2021 sa mestu nepodarilo preinvestovať plánovaný objem 7 471 tis. Eur, avšak hodnota investícií ďaleko prevyšovala preinvestované objemy predchádzajúcich rokov. Oproti roku 2020 sa kapitálové výdavky zvýšili o 4 404 tis. Eur. Vzhľadom k nedostatku vlastných zdrojov boli použité cudzie zdroje, a to úverové fin. prostriedky a prostriedky zo ŠR, EÚ, príp. dary. Mesto smerovalo svoje investície do rekonštrukcii MK, tepelného hospodárstva, do športového komplexu, zimného štadióna a cyklistických chodníkov. Začala sa rekonštrukcia domova dôchodcov a atletického štadióna. Aj príprava projektov, projektové dokumentácie, zmena územného plánu si vyžiadali značné fin. prostriedky. Viac investícií smerovalo do školstva, nárast oproti roku 2020 bol vo výške 511 tis. Eur. Rekonštruovala sa strecha na ZŠ Komenského ul., ktorá bola v havarijnom stave, začalo sa s rekonštrukciou ZUŠ a MŠ.

Tabuľka č. 48 Čerpanie kapitálových výdavkov v roku 2021 v €

Kapitálové výdavky	Schválený rozpočet 2021	Upravený rozpočet 2021	Skutočné čerpanie	Čerpanie v %
Rozpočtové organizácie	157 779	906 514	644 796,84	71,13
Mesto	2 821 837	6 564 212	5 712 955,66	87,03
S p o l u :	2 979 616	7 470 726	6 357 752,50	85,10

Investície mesta v celkovej hodnote 5 713 tis. Eur zahŕňajú nákupy pozemkov, licencií, strojov, prístrojov, zariadení a tiež rekonštrukcie majetku. Príspevkovej organizácii STEZ sa v roku 2021 poskytol kapitálový príspevok na zimný štadión, športový komplex a tenisové kurty. Začalo sa s realizáciou zmeny územného plánu, na ktorú prispeli aj žiadatelia o túto zmenu v sume 37 tis. Eur. Z nehmotných aktív sa obstarala Smart city stratégia, ktorá má zhodnotiť potenciál a hlavne načrtnúť smery moderného rozvoja mesta s využitím smart technológií. Týka sa predovšetkým oblasti dopravy, nakladania s odpadmi, energetiky a adaptačných opatrení na zmeny klímy.

Z projektových dokumentácií sa obstarala PD pre tepelné hospodárstvo, realizačné PD a PD týkajúce sa rekonštrukcie ZUŠ, domova dôchodcov, budovy Reduta, mestských cyklotrás, vyhliadkovej veže, autobusovej stanice, tenisovej haly, hotela Šport a vodných plôch mesta. V čiastke 931 tis. Eur (tabuľka č. 30 na nasledujúcej strane) výstavba a rekonštrukcia MK, chodníkov a parkovísk sa postavila lávka pre peších Starosaská ul. (204 tis. Eur), zrekonštruoval sa parkovací systém na dvoch parkoviskách (70 tis. Eur), zrekonštruovala sa MK Nitrianska ul. (41 tis. Eur), Stražanská ul. v Novoveskej Hute (50 tis. Eur), parkovisko pri ZŠ Zd. Nejedlého ul. (53 tis. Eur), Smreková ul. (15 tis. Eur). Postavil sa chodník pri zimnom štadióne (41 tis. Eur), zrekonštruoval chodník na Školskej ul. pri parkovisku Gorazdova ul. (17 tis. Eur) a pri Baníckej škole (30 tis. Eur), pri gymnáziu (41 tis. Eur), na Elektrárenskej ul. (29 tis. Eur), Za Hornádom (35 tis. Eur). Do rekonštrukcie chodníka na Matuškovvej ul. sa investovalo 21 tis. Eur, na Konrádovej ul. 25 tis. Eur. Rekonštrukcia schodov k 700 ročníci na sídl. Tarča vyšla mesto na 45 tis. Eur. Do dopravného prepojenia Starosaská ul./ Matušková ul. (Lidl/Tesco) smerovalo 40 tis. Eur. Na túto akciu prispel darca čiastkou 207 545 Eur, ktoré sa čiastočne použili v roku 2021, ďalšie čerpanie bude v roku 2022.

Tabuľka č. 49 Prehľad čerpania kapitálových výdavkov v RO v €

Rozpočtová organizácia	Skutočnosť KV 2015	Skutočnosť KV 2016	Skutočnosť KV 2017	Skutočnosť KV 2018	Skutočnosť KV 2019	Skutočnosť KV 2020	Skutočnosť KV 2021
ZŠ Nad Medzou 1	3 300,00	5 796,00	11 778,91	10 169,99	16 799,60	15 000,00	25 824,00
ZŠ Lipová 13	8 233,20	2 500,00	1 690,00	3 720,00	34 194,85	0,00	22 573,61
ZŠ Levočská 14	4 788,00	1 985,40	4 998,00	8 000,00	11 997,60	0,00	4 800,00
ZŠ Nejedlého 2	0,00	0,00	40 420,00	1 638,61	0,00	19 897,20	13 815,00
ZŠ Ing. Kožucha 11	17 987,60	7 699,31	33 704,14	14 486,26	12 425,33	11 796,21	6 865,20
ZŠ Komenského	100,00	21 014,40	20 287,49	8 520,00	16 994,88	8 032,64	352 103,58
ZŠ Hutnícka 16	0,00	6 804,00	15 195,20	2 000,00	67 188,69	6 198,00	9 611,20
Základná umelecká škola	2 070,00	4 800,00	0,00	0,00	0,00	0,00	74 242,11
Centrum voľného času	0,00	30 699,00	34 993,00	5 980,69	0,00	0,00	25 974,79
Správa školských zariadení	100 815,25	72 659,20	124 902,13	12 993,60	26 983,72	22 956,00	59 082,62
Spolu školstvo:	137 294,05	153 957,31	287 968,87	67 509,15	186 584,67	83 880,05	594 892,11
Domov dôchodcov	10 888,40	35 683,59	3 645,00	35 981,60	19 632,00	7 995,60	49 904,73
Celkom kapitálové výdavky	148 182,45	189 640,90	291 613,87	103 490,75	206 216,67	91 875,65	644 796,84

ZŠ Nad Medzou čerpala kapitálové výdavky na realizáciu 3. etapy rekonštrukcie teplovodov, na PD pre stav. povolenie na výrobu fotovoltickej elektrárne, na zakúpenie chladiacej skrine a ohrevného vozíka v ŠJ.

ZŠ Lipová ul. použila kapitálové výdavky vo výške 14 tis. Eur na realizáciu štruktúrovanej kabeláže internetovej siete a wifi pokrytie školy. Taktiež investovala 9 tis. Eur do vybavenia ŠJ.

ZŠ Levočská ul. zakúpila umývačku riadu, a to priebežnú s atmosférickým bojlerom na biely riad pre ŠJ.

ZŠ Z. Nejedlého obstarala PD a zakúpila plynový kotol do ŠJ.

ZŠ Ing. O. Kožucha obstarala klimatizačnú jednotku, rekonštruovala učebňu techniky, zakúpila vybavenie do ŠJ.

ZŠ Komenského investovala do rekonštrukcie strechy 330 tis. Eur, cez projekt obstarala pódia do učebne, (12 tis. Eur), zároveň zakúpila dotykový panel (5 tis. Eur). ŠJ vybavila umývačkou riadu.

ZŠ Hutnícka ul. zakúpila udržiavaciu skriňu s regenerátorom do ŠJ, dala vypracovať projekt exteriérových hracích plôch.

Základná umelecká škola začala rekonštrukciu budovy v hodnote 72 tis. Eur, ktorá bude pokračovať aj v ďalších rokoch. Zakúpila piano s príslušenstvom v hodnote 2,5 tis. Eur.

Centrum voľného času zakúpilo časomieru 10 tis. Eur a nafukovaciu bránu za 2 tis. Eur. Čiastku 14 tis. Eur použilo na hydraulické vyregulovanie objektu.

Správa školských zariadení financovala PD a inštalračné práce v MŠ na Tomašíkovej ul.

Domov dôchodcov investoval do nového serverového prostredia 20 tis. Eur zo zdrojov zriaďovateľa. Z darov zakúpil osobné motorové vozidlo na rozvoz stravy 8 tis. Eur a osobné motorové vozidlo pre potreby zariadenia 11 tis. Eur. Taktiež obstaral priemyselný čistiaci stroj na podlahu, termokameru na snímanie telesnej teploty a vymenil telefónnu ústredňu. Z darov obstaral majetok v celkovej hodnote 30 tis. Eur.

Výdavkové finančné operácie

Výšku výdavkových finančných operácií 1 207 150,58 Eur ovplyvnili splátky úverov, vklady do spoločností a vrátené zábezpeky. Mesto zaplatilo splátky z bankových úverov čerpaných v predchádzajúcich rokoch vo výške 853 357,40 Eur. ŠFRB uhradilo splátky z úveru čerpaného na bytový dom Panoráma, Medza 6 vo výške 12 170,68 Eur. V roku 2021 mesto vstúpilo majetkovou

účasťou do spoločnosti PALAGRO, spol. s r. o. Spišská Nová Ves. Obstarávacia cena vkladu bola 20 000 Eur. Do spoločnosti SVT, s. r. o. vložilo 2,50 Eur za účelom dorovnanie vkladu a následného predaja ďalšiemu spoločníkovi. Vrátené boli zábezpeky v sume 321 620 Eur, a to neúspešným uchádzačom vo verejných súťažiach.

Prehľad výdavkových fin. operácií (VFO) - ročných splátok úverov:

Europrojekty	117 342,68 Eur
Rekonštrukcia MK	33 000,00 Eur
Rekonštrukcia námestia a MK	127 200,00 Eur
Rekonštrukcia MK I. etapa	120 600,00 Eur
Rekonštrukcia MK II. etapa	455 214,72 Eur
S p o l u :	853 357,40 Eur

V roku 2022 sa začne so splácaním I. etapy úveru čerpaného v roku 2021 na investičné akcie mesta, ročná splátka bude vo výške 194 400 Eur, V roku 2023 bude splátka navýšená o II. etapu na sumu 474 600 Eur ročne. Dlhodobý bankový úver v sume 5 416 tis. Eur sa bude splácať v pravidelných mesačných splátkach 12 rokov.

Skutočné čerpanie VFO prevyšuje upravený rozpočet o vrátené finančné zábezpeky, ktoré sa ako cudzie prostriedky na účte nerozpočtujú. Plnenie výdavkových finančných operácií v roku 2021 presiahlo 136 %.

Rekapitulácia výdavkov

Tabuľka č. 50 Prehľad čerpania výdavkov mesta a RO v €

Druh výdavku	Skutočné plnenie mesta s RO						
	2015	2016	2017	2018	2019	2020	2021
bežné výdavky	25 021 413,13	25 842 823,89	27 509 172,20	29 355 202,51	32 153 780,91	32 882 284,86	35 433 033,49
kapitálové výdavky	1 893 298,38	1 744 095,16	2 252 977,94	1 794 034,75	1 249 099,56	1 953 458,01	6 357 752,50
finančné operácie	1 078 036,73	991 673,66	632 864,84	735 176,22	1 101 559,12	1 187 851,35	1 207 150,58
S p o l u :	27 992 748,24	28 578 592,71	30 395 014,98	31 884 413,48	34 504 439,59	36 023 594,22	42 997 936,57

Výdavky mesta a RO sa v roku 2021 oproti roku 2020 zvýšili o 6 974 tis. Eur, pričom výrazný rast zaznamenali investície (nárast o 4 404 tis. Eur). Bežné výdavky tvoria 82,4 % všetkých výdavkov mesta a RO, kapitálové výdavky 14,8 % a výdavkové fin. operácie 2,8 %.

Objem bežných výdavkov aj v roku 2021 čiastočne ovplyvnili výdavky na opatrenia súvisiace s ochorením COVID-19, niektoré oblasti bolo potrebné posilniť, iné si vyžiadali menej fin. prostriedkov. Finančné prostriedky sa použili na nákup dezinfekčných a ochranných prostriedkov a na všetky opatrenia na zamedzenie šírenia nákazlivej choroby. To sa týkalo mesta, škôl a domova dôchodcov. V čase zákazu hromadných akcií nebolo možné realizovať viaceré kultúrne a športové podujatia, nekonal sa Spišský a Vianočný trh, čo ušetrilo fin. prostriedky, na druhej strane došlo aj k výpadku príjmov mesta. Prevádzky škôl a školských zariadení boli prerušené, prešlo sa na dištančné vzdelávanie. Vzdelávanie touto formou si vyžiadalo viac fin. prostriedkov na nákup výpočtovej techniky aj v roku 2021. Kapitálové výdavky smerovali do rekonštrukcií športovísk, tepelného hospodárstva, chodníkov a viac fin. prostriedkov sa použilo na projektové dokumentácie k pripravovaným akciám a dokumentácie spojené s projektmi, o ktoré sa mesto uchádza alebo bude uchádzať pri zverejnení výziev v ďalších rokoch.

Kapitálové výdavky zaznamenali nárast, investovalo sa hlavne z cudzích zdrojov, úveru a prostriedkov ŠR, EÚ, príp. darov. Tento trend bude pokračovať aj v budúcich rokoch, keďže vlastné zdroje mesta sú obmedzené.

Objem finančných operácií vo výdavkovej časti závisí od výšky splátok istín úverov, v nasledujúcich rokoch sa tieto zvýšia vzhľadom k čerpaniu dlhodobého úveru 5 416 tis. Eur v rokoch 2021 a 2022. V roku 2024 sa začne splácať návratná finančná výpomoc zo štátnych hmotných aktív vo výške 810 tis. Eur, a to ročne po 202,5 tis. Eur.

Bežné výdavky mesta a RO sa oproti roku 2020 zvýšili o 2 550 tis. Eur, z toho nárast v meste činil 1 542 tis. Eur, v RO 1 008 tis. Eur. Vyšší objem fin. prostriedkov použilo mesto na nákup tovarov a služieb a na transferové platby. Rozpočtové organizácie uhradili viac bežných výdavkov na mzdy a odvody. Za sledované obdobie rástli ročne bežné výdavky v priemere o 6 %. V roku 2020 sa rast bežných výdavkov spomalil, čo súviselo s pandemiou a nedostatkom zdrojov, v roku 2021 rast zrýchlil na 8 %.

Medziročný nárast výdavkov na úrovni 19 % bol v roku 2021 ťahaný hlavne investíciami.

Tabuľka č. 51 Tempo rastu výdavkov mesta a RO

Druh výdavkov	2015/2014	2016/2015	2017/2016	2018/2017	2019/2018	2020/2019	2021/2020
bežné	1,06	1,03	1,06	1,07	1,10	1,02	1,08
kapitálové	0,85	0,92	1,29	0,80	0,70	1,56	3,25
finančné operácie	1,28	0,92	0,64	1,16	1,50	1,08	1,02
Spolu	1,04	1,02	1,06	1,05	1,08	1,04	1,19

Graf č. 8 Vývoj čerpania výdavkov mesta a rozpočtových organizácií podľa kategórií

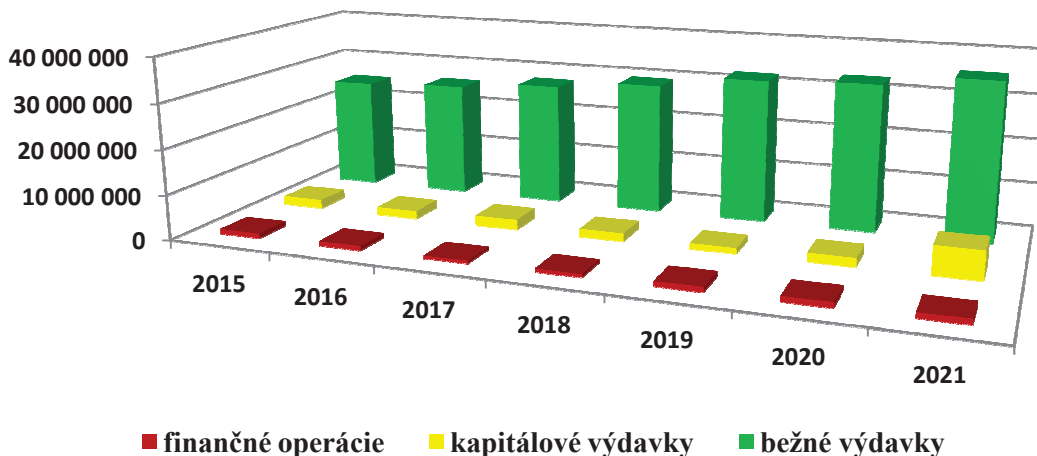

V zmysle zákona o rozpočtových pravidlách územnej samosprávy č. 583/2004 Z. z. v platnom znení je mesto povinné počas rozpočtového roka monitorovať a hodnotiť plnenie programov mesta. K 30. 6. 2021 bola vypracovaná monitorovacia správa, k 31. 12. 2021 hodnotiacia správa, ktorá je súčasťou záverečného účtu. Spolu s hodnotením jednotlivých programov je v správe uvedené aj čerpanie podľa rozpočtových položiek. Sumárne plnenie podľa programov je v tabuľke. Do výdavkov roku 2017 sú započítané aj mimorozpočtové výdavky v programe č. 9 a č. 10.

Tabuľka č. 52 Čerpanie výdavkov podľa programov

Program	Názov programu	Skutočnosť 2015	Skutočnosť 2016*	Skutočnosť 2017*	Skutočnosť 2018	Skutočnosť 2019	Skutočnosť 2020	Rozpočet schválený 2021**	Rozpočet upravený 2021**	Skutočnosť 2021**	Plnenie v %
1.	Manažment výkonu samosprávy mesta	37 873	32 520	25 389	28 506	25 827	21 745	32 500	36 850	31 277	84,88
2.	Komunikujúce mesto	301 084	319 384	360 892	422 506	378 193	339 976	393 282	402 752	365 028	90,63
3.	Podporné interné služby	3 729 998	3 739 218	3 812 957	3 378 728	3 965 729	4 060 121	3 972 903	4 131 798	4 197 485	101,59
4.	Klientske služby	419 152	418 462	437 883	860 606	496 715	503 797	496 792	581 880	459 563	78,98
5.	Manažment rozvoja mesta	721 772	279 724	796 163	341 305	425 504	407 214	637 361	933 879	747 828	80,08
6.	Životné prostredie mesta	2 798 214	2 563 118	2 616 865	3 045 574	3 184 968	3 201 908	3 560 704	4 036 902	3 675 941	91,06
7.	Bývanie a nebytové priestory	945 795	959 376	1 126 862	1 042 758	1 088 741	1 058 389	1 130 316	1 174 964	1 128 255	96,02
8.	Doprava	1 655 146	1 819 840	1 598 852	1 789 733	1 477 298	1 500 967	867 557	2 846 584	2 669 692	93,79
9.	Sociálna starostlivosť	2 527 811	2 603 382	2 606 636	2 767 918	3 197 877	3 252 544	3 420 011	4 191 475	3 951 014	94,26
10.	Školstvo	12 761 679	13 985 275	14 819 537	15 134 794	17 130 874	17 645 605	18 770 768	20 284 867	19 188 109	94,59
11.	Kultúra	559 615	624 223	615 696	774 392	724 109	555 289	732 657	703 957	606 401	86,14
12.	Šport	866 997	1 289 623	1 619 869	1 529 331	1 503 016	2 456 299	3 478 200	5 337 021	4 981 044	93,33
13.	Bezpečnosť občanov a návštev. mesta	667 612	713 321	733 410	768 262	905 588	1 019 740	906 494	1 038 165	996 301	95,97
S P O L U :		27 992 748	29 347 468	31 171 011	31 884 413	34 504 440	36 023 594	38 399 545	45 701 094	42 997 937	94,09

*Skutočnosť spolu s mimorozpočtovými položkami v RO

**Rozpočet, upravený rozpočet a skutočnosť za mesto a RO

7.3 Výsledok rozpočtového hospodárenia za rok 2021

Tabuľka č. 53 Prehľad rozpočtového hospodárenia mesta v €

Druh rozpočtu	Skutočnosť 2017	Skutočnosť 2018	Skutočnosť 2019	Skutočnosť 2020	Schválený rozpočet 2021	Upravený rozpočet 2021	Skutočnosť 2021	% plnenie
Bežné príjmy - Mesto	27 242 033,41	28 935 994,98	31 995 427,71	33 861 108,39	32 141 405	35 164 480	34 797 722,84	98,96
Bežné príjmy - RO školstvo	525 398,15	1 245 532,70	1 263 617,33	832 598,70	1 856 140	1 563 883	1 280 242,43	81,86
Bežné príjmy - RO DD	971 177,57	951 083,60	1 001 029,85	1 008 159,88	1 000 000	1 175 870	1 054 966,44	89,72
Bežné príjmy celkom	28 738 609,13	31 132 611,28	34 260 074,89	35 701 866,97	34 997 545	37 904 233	37 132 931,71	97,97
Bežné výdavky - Mesto	12 217 111,78	12 753 283,93	13 524 287,52	13 468 144,48	14 232 001	16 023 566	15 010 611,87	93,68
Bežné výdavky RO školstvo	13 270 129,26	14 538 322,82	16 315 221,76	16 893 474,77	17 771 635	18 533 830	17 755 957,08	95,80
Bežné výdavky RO DD	2 021 931,16	2 063 595,76	2 314 271,63	2 520 665,61	2 550 760	2 787 436	2 666 464,54	95,66
Bežné výdavky celkom	27 509 172,20	29 355 202,51	32 153 780,91	32 882 284,86	34 554 396	37 344 832	35 433 033,49	94,88
Hospodárenie bežného rozpočtu	1 229 436,93	1 777 408,77	2 106 293,98	2 819 582,11	443 149	559 401	1 699 898,22	
Kapitálové príjmy - Mesto	698 663,78	578 354,07	1 823 653,17	289 437,06	1 580 000	1 460 277	1 091 070,73	74,72
Kapitálové príjmy - domov dôchodcov	3 645,00	0,00	0,00	0,00	0	19 370	19 370,00	0,00
Kapitálové príjmy celkom	702 308,78	578 354,07	1 823 653,17	289 437,06	1 580 000	1 479 647	1 110 440,73	75,05
Kapitálové výdavky - Mesto	1 961 364,07	1 690 544,00	1 042 882,89	1 861 582,36	2 821 837	6 564 212	5 712 955,66	87,03
Kapitálové výdavky - RO školstvo	287 968,87	67 509,15	186 584,67	83 880,05	157 779	853 243	594 892,11	69,72
Kapitálové výdavky - RO domov dôchodcov	3 645,00	35 981,60	19 632,00	7 995,60	0	53 271	49 904,73	93,68
Kapitálové výdavky celkom	2 252 977,94	1 794 034,75	1 249 099,56	1 953 458,01	2 979 616	7 470 726	6 357 752,50	85,10
Hospodárenie kapitálového rozpočtu	-1 550 669,16	-1 215 680,68	574 553,61	-1 664 020,95	-1 399 616	-5 991 079	-5 247 311,77	87,59
Hospodárenie BR + KR	-321 232,23	561 728,09	2 680 847,59	1 155 561,16	-956 467	-5 431 678	-3 547 413,55	
Finančné operácie príjmové mesto	1 790 981,72	1 393 743,56	1 008 877,39	2 198 111,44	1 822 000	6 317 214	5 972 639,90	94,55
Finančné operácie príjmové RO	95 732,25	44 836,15	16 337,73	0,00	0	0	0,00	0,00
Zábezpeky príjem	12 990,00	57 550,00	52 370,00	173 330,00	0	0	414 070,00	0,00
Finančné operácie výdavkové	622 424,84	703 276,22	1 052 509,12	1 086 321,35	865 533	885 536	885 530,58	100,00
Zábezpeky výdaj	10 440,00	31 900,00	49 050,00	101 530,00	0	0	321 620,00	0,00
Hospodárenie finančných operácií	1 266 839,13	760 953,49	-23 974,00	1 183 590,09	956 467,00	5 431 678,00	5 179 559,32	
Hospodárenie celkom	945 606,90	1 322 681,58	2 656 873,59	2 339 151,25	0	0	1 632 145,77	
Rozpočet príjmov celkom	31 340 621,88	33 207 095,06	37 161 313,18	38 362 745,47	38 399 545,00	45 701 094,00	44 630 082,34	97,66
Rozpočet výdavkov celkom	30 395 014,98	31 884 413,48	34 504 439,59	36 023 594,22	38 399 545,00	45 701 094,00	42 997 936,57	94,09
Prebytok +, schodok -	945 606,90	1 322 681,58	2 656 873,59	2 339 151,25	0	0	1 632 145,77	

Skutočnosť v príjmoch a výdavkoch 2017 je bez mimorozpočtových položiek.

Výsledkom hospodárenia bežného a kapitálového rozpočtu je **schodok vo výške 3 547 413,55 Eur**, po odpočítaní nevyčerpaných účelových finančných prostriedkov, a to celkom v sume 905 561,95 Eur, pripočítaní výsledku finančných operácii 5 179 559,32 Eur a zároveň odpočítaní zábezpek 92 450 Eur je výsledkom čiastka **634 133,82 Eur**.

Nevyčerpané účelovo určené finančné prostriedky v zmysle § 16 ods. 6 zákona č. 583/2004 Z. z. o rozpočtových pravidlách územnej samosprávy a o zmene a doplnení niektorých zákonov v znení neskorších predpisov sa na účely tvorby peňažných fondov pri usporiadaní prebytku rozpočtu mesta podľa § 10 ods. 3 písm. a) a b) citovaného zákona, z tohto prebytku vylučujú, jedná sa o:

- nevyčerpané prostriedky zo ŠR účelovo určené, bežné, školstvo, prevádzka 65 568,00 Eur,
- nevyčerpané prostriedky zo ŠR účelovo určené, bežné, ZŠ Lipová, havárie 50 000,00 Eur,
- nevyčerpané prostriedky zo ŠR účelovo určené, bežné, sčítanie obyvateľstva 29 691,66 Eur,
- nevyčerpané prostriedky zo ŠR účelovo určené, bežné, COVID-19 59,56 Eur,
- nevyčerpané prostriedky zo ŠR účelovo určené, bežné, prevádzka matrika 1 561,27 Eur,
- nevyčerpané prostriedky zo ŠR účelovo určené, bežné, SŠZ, projekty, predškolská výchova 18 306,81 Eur,
- nevyčerpané prostriedky zo ŠR účelovo určené, bežné, prídavky záškoláci 560,45 Eur,
- nevyčerpané prostriedky zo ŠR účelovo určené, bežné, stravovanie 291 776,10 Eur,
- nevyčerpané prostriedky zo ŠR účelovo určené, bežné, projekt ZŠ Kožucha 24 335,00 Eur,
- nevyčerpané prostriedky zo ŠR účelovo určené, bežné dopravné 7 825,72 Eur,
- nevyčerpané prostriedky zo ŠR účelovo určené, bežné odpadové hospodárstvo 201 187,04 Eur,
- nevyčerpané prostriedky zo ŠR účelovo určené, kapitál. projekt ZŠ Kožucha 2 000 Eur,
- nevyčerpané prostriedky zo ŠR účelovo určené, kapitál detské ihrisko 50 000 Eur,
- cudzíe prostriedky na účte, školské stravovanie 73 133,20 Eur,
- projektové fin. prostriedky Erasmus a CVČ 9 040,00 Eur, 19 933,40 Eur, 18 Eur
- dary nevyčerpané 60 565,74 Eur,

Spolu nevyčerpané fin. prostriedky 905 561,95 Eur.

Finančné operácie:	5 179 559,32 Eur	výsledok
Zábezpeky na vrátenie	- 92 450,00 Eur	z roku 2021
Spolu fin. operácie	5 087 109,32Eur	
Výsledok RH	-3 547 413,55 Eur	BR+KR
Vylúčenie	-905 561,95 Eur	nevyčerpané
Výsledok	634 133,82 Eur	

Výsledok zistený podľa ustanovenia § 16 ods. 6 Zákona 583/2004 Z. z. o rozpočtových pravidlách územnej samosprávy je vypočítaný zo zostatku finančných prostriedkov na bankových účtoch mesta, po odpočítaní nevyčerpaných účelovo určených finančných prostriedkov poskytnutých zo ŠR. Rozpočtové organizácie k 31. 12. 2021 mali na výdavkových a príjmových bankových účtoch nulové zostatky, okrem CVČ, ZŠ Hutnícka ul. a SŠZ, ktoré neodviedli zriaďovateľovi účelové fin. prostriedky a príjmy celkom v hodnote 28 959,40 Eur. Výsledok hospodárenia mesta za rok 2021 je totožný so stavom finančných prostriedkov na bankových účtoch k 31. 12. 2021, po odpočítaní cudzích prostriedkov na účtoch a po vylúčení nevyčerpaných účelových prostriedkov ŠR.

Tabuľka č.54 Zostatky finančných prostriedkov na bankových účtoch

P.č.		Názov účtu	Číslo účtu	Zostatok v Eurách
1.	Hina banka Slovensko	Základný bežný účet	3400422003	497 736,38
2.		Účet správy nebytových priestorov	3400426012	20 329,01
3.		Účet tepelného hospodárstva	3400424033	550,35
4.		Účet príjmov RO	3400420016	81 389,42
5.		Účet dane z nehnuteľností	3400424025	41 798,30
6.		Účet exekúcií	3400425036	8 179,46
		Pokladnica	x	0,00
8.	VÚB	Účet správy bytov	1733156458	35 673,25
9.	VÚB	Komunálny odpad	3470918354	19 874,83
10.	Hina banka Slovensko, a.s.	Dotačný účet prenesené komp.	3400427007	243,06
11.		Dotačný účet - školstvo	3400526039	1 358,72
12.		Dotačný účet hmotnej núdze	3400427015	128,76
13.		Osobitný účet - nevyčerpané dotácie	3400426047	872 259,93
14.		Neodved. príjmy RO, 261, Erasmus	x	28 959,40
16.		Finančné zábezpeky	3400421094	103 402,00
17.		Dotačný účet - ŠFRB	3400420024	37,48
S p o l u stav finančných prostriedkov k 31. 12. 2021:				1 711 920,35

Tabuľka č.: Nevyčerpané účelové fin. prostriedky a cudzie prostriedky na bankových účtoch

Stav na účtoch mesta k 31. 12. 2021		1 711 920,35
ŠJ RO		73 133,20
Envirofond		201 187,04
Erasmus nevyčerpané		9 040,00
Rod.prídavky nevyč. (poukážky staré roky)		294,52
Dotácie nevyčerpané (staré roky)		54 150,00
Dotácie nevyčerpané		541 684,57
Dary nevyčerpané		60 565,74
Zábezpeky		103 402,00
Dotácie CVČ nepoužité		19 933,40
Nedvedené príjmy CVČ		18,00
Depozit		14 378,06
Výsledok:		634 133,82

Na účet rezervného fondu bude prevedená čiastka **634 133,82 Eur**. O použití fondu rozhoduje mestské zastupiteľstvo.

7.4 Rozpočet na roky 2022 až 2024

Tabuľka č. 55 Plánovaný rozpočet mesta a rozpočtových organizácií na roky 2022 až 2024

P R Í J M Y					
	Skutočnosť k 31.12.2021	Rozpočet na rok 2021*	Rozpočet na rok 2022	Rozpočet na rok 2023	Rozpočet na rok 2024
Príjmy celkom mesto	42 275 503,47	42 941 971	37 235 730	38 741 511	36 087 601
z toho:					
Bežné príjmy	34 797 722,84	35 164 480	33 672 456	34 941 511	35 787 601
Kapitálové príjmy	1 091 070,73	1 460 277	292 000	500 000	300 000
Finančné príjmy	6 386 709,90	6 317 214	3 271 274	3 300 000	0
Príjmy celkom školstvo	1 280 242,43	1 563 883	1 744 998	1 744 998	1 744 998
z toho:					
Bežné príjmy	1 280 242,43	1 563 883	1 744 998	1 744 998	1 744 998
Kapitálové príjmy	0,00	0	0	0	0
Finančné príjmy	0,00	0	0	0	0
Príjmy celkom sociálne	1 074 336,44	1 195 240	1 000 000	1 048 000	1 048 000
z toho:					
Bežné príjmy	1 054 966,44	1 175 870	1 000 000	1 048 000	1 048 000
Kapitálové príjmy	19 370,00	19 370	0	0	0
Finančné príjmy	0,00	0	0	0	0
Príjmy celkom:	44 630 082,34	45 701 094	39 980 728	41 534 509	38 880 599
V Ý D A V K Y					
	Skutočnosť k 31.12.2021	Rozpočet na rok 2021*	Rozpočet na rok 2022	Rozpočet na rok 2023	Rozpočet na rok 2024
Výdavky celkom mesto	21 930 718,11	23 473 314	19 373 493	20 856 424	18 202 514
z toho:					
Bežné výdavky	15 010 611,87	16 023 566	14 932 862	16 156 952	16 512 422
Kapitálové výdavky	5 712 955,66	6 564 212	3 497 461	3 513 601	423 276
Finančné výdavky	1 207 150,58	885 536	943 170	1 185 871	1 266 816
Výdavky celkom školstvo	18 350 849,19	19 387 073	17 951 085	17 848 085	17 848 085
z toho:					
Bežné výdavky	17 755 957,08	18 533 830	17 788 085	17 848 085	17 848 085
Kapitálové výdavky	594 892,11	853 243	163 000	0	0
Finančné výdavky	0,00	0	0	0	0
Výdavky celkom sociálne	2 716 369,27	2 840 707	2 656 150	2 830 000	2 830 000
z toho:					
Bežné výdavky	2 666 464,54	2 787 436	2 656 150	2 830 000	2 830 000
Kapitálové výdavky	49 904,73	53 271	0	0	0
Finančné výdavky	0,00	0	0	0	0
Výdavky celkom:	42 997 936,57	45 701 094	39 980 728	41 534 509	38 880 599

*upravený rozpočet k 31.12.2021

V príjmoch a výdavkoch „školstvo“ sú zahrnuté príjmy a výdavky rozpočtových organizácií s právnou subjektivitou (základné školy spolu s ŠK, ŠJ, ako aj CVČ, ZUŠ, MŠ). V príjmoch a výdavkoch na sociálne služby sú príjmy a výdavky rozpočtovej organizácie domov dôchodcov. Rozpočet mesta na rok 2022 je v zmysle zákona o rozpočtových pravidlách záväzný, rozpočty na budúce dva roky sú orientačné

8. Informácia o vývoji mesta z pohľadu účtovníctva

8.1 Majetok

- *za materskú účtovnú jednotku*

Tabuľka č. 56 Prehľad aktív za materskú účtovnú jednotku

Aktíva	Stav k 31. 12. 2020	Stav k 31. 12. 2021
Dlhodobý nehmotný majetok	20 629,28	113 733,85
Dlhodobý hmotný majetok	105 441 765,61	109 604 398,36
Finančné investície	6 200 395,70	6 213 591,20
Stále aktíva spolu:	111 662 790,59	115 931 723,41
Zásoby	184 128,11	126 831,80
Zúčtovanie transferov z rozpočtu obce	20 731 990,79	20 687 659,03
Pohľadávky	1 050 603,58	798 977,36
Finančný majetok	4 293 582,16	2 092 603,09
Poskytnuté fin. výpomoci dlhodobé	0	0
Obežné aktíva spolu:	26 260 304,64	23 706 071,28
Časové rozlíšenie	16 926,68	19 399,42
AKTÍVA CELKOM	137 940 021,91	139 657 194,11

Zdroj: individuálna účtovná závierka

Zvýšenie dlhodobého nehmotného majetku je v sume 93 tis. Eur, z toho 24 701,57 Eur je obstaranie licencií SQL a Win 2019 k serveru a licencií k ortofotomape. V prírastku je aj nová web stránka a mobilná aplikácia mesta za 16 320 Eur a vypracovanie dokumentu „Stratégia pre Smart city riešenia v meste“ za 17 940 Eur. Zvýšenie hmotného majetku je vo výške 4 162 tis. Eur z toho prírastky:

- pozemkov sú vo výške 108 189,89 Eur, kúpa predstavuje 42 177,87 Eur, zámena 37 455,12 Eur, delimitácia pre SŠZ 577,57 Eur, opravy v katastrálnom operáte 27 979,33 Eur,
- umeleckých diel v hodnote 5 000 Eur – dar zbierka bábik,
- stavieb v hodnote 1 150 613,56 Eur – z toho cyklistická radiála 164 510,10 Eur, rekonštrukcia chodníka Školská/Elektárnská ul. 123 312,48 Eur a 40 631,84 Eur, rekonštrukcia schodov k pamätníku 700-ročnice 69 977,62 Eur, rekonštrukcia parkoviska pri MŠ Nejedlého 53 194,76 Eur, rekonštrukcia MK Stražanská ul. 50 000,60 Eur, Slovenská ul. 36 044,45 Eur, Za Hornádom 34 882,27 Eur. Na príspevkovú organizáciu STEZ boli delimitované stavby v sume 73 104,39 Eur (tribúna). Na rekonštrukciu rozvodov tepelného hospodárstva bolo vynaložených 303 705,02 Eur,
- strojov, prístrojov a zariadení sú v hodnote 78 236,88 Eur, z toho kamerový systém je 19 509,52 Eur, merače rýchlosti 7 770 Eur, elektrostatický postrekovač (dezinfekcia) 5 200 Eur, server 13 260 Eur, systém kontroly vstupu návštevníkov 5 517,60 Eur. Na MsP bolo zakúpené záznamové zariadenie za 3 759,36 Eur,
- dopravných prostriedkov sú tvorené nákupom v sume 72 992,50 Eur, čo je nákup automobilu DACIA DUSTER pre MsP 19 564,20 Eur a presunom medzi strediskami BRO a odd. správy majetku 53 428,30 Eur,
- nedokončených investícií (obstaranie na 042) sú v sume 5 949 462,55 Eur, z toho sú napr. prírastky:

- projektovej dokumentácie 264 781,20 Eur
- stavieb 5 182 699,26 Eur
- strojov, prístrojov a zariadení 82 352,08 Eur
- tepelného hospodárstva 332 715,02 Eur
- pozemkov 86 914,99 Eur

Úbytok dlhodobého majetku je vykázaný v sume 1 704 930,92 Eur z toho úbytok:

- pozemkov je v sume 222 684,72 Eur, z toho zámena bola v hodnote 6 060,66 Eur, predaj 31 281,87 Eur, oprava v katastrálnom operáte 160 595,04 Eur, delimitácia pre STEZ 24 747,15 Eur (ľadová plocha),
- stavieb v sume 96 846,81 Eur, čo predstavuje predaj skladu 15 925,25 Eur na sídl. Tarča, vyradenie garáže 7 817,17 Eur Hviezdoslavova ul. (oprava chyby, pri predaj domu nebola vyradená garáž), delimitácia na STEZ - futbal. štadión tribúna 73 104,39 Eur,
- strojov, prístrojov a zariadení v sume 36 211,51 Eur predstavuje predaj dcérskej obchodnej spol. MEPOS, spol. s r. o. 14 538,66 Eur, presun medzi strediskami mesta 20 449 Eur a vyradenie 1 223,85 Eur,
- dopravných prostriedkov v sume 112 522,71 Eur – predaj Citroen Jumper 20 820,81 Eur, predaj Škoda Fabia 11 285,60 Eur, Citroen C5 26 988 Eur. Zostatková hodnota vozidiel bola nulová. Presun medzi strediskami činil 53 428,30 Eur,
- nedokončených investícií v sume 1 222 947,91 Eur (bez presunov) tvorí zaradenie investícií obstaraných v roku 2021 do užívania.

Finančné investície - podiely v obchodných spoločnostiach mesta sa neprepočítavajú metódou vlastného imania, ocenené sú obstarávacou cenou. V decembri 2021 mesto odkúpilo podiel v spoločnosti PALAGRO, spol. s r. o. za obstarávaciu cenu 20 000 Eur. Do 31. 12. 2021 nebol vklad mesta zapísaný v obchodnom registri. Zápis bol zrealizovaný až 18. 1. 2022. V čase spracovania poznámok nebola účtovná závierka spoločnosti za rok 2021 k dispozícii. Prírastok 2,50 Eur je zvýšenie podielu v SPIŠ-WIEV-TRADING, spol. s r. o. z dôvodu zaokrúhlenia vkladu (obchodný register), uznesenie MsZ č. 452/2021. Podiel v tejto spoločnosti sa v roku 2021 na základe uznesenia MsZ č. 425/2021 odpredal ďalšiemu spoločníkovi.

Obežné aktíva sa znížili o 2 554 tis. Eur, najvýraznejší pokles nastal v pohľadávkach, a to najmä z dôvodu odpisu daňových pohľadávok (výmaz firiem z obchodného registra, ukončenie konkurzu a pod.). Vzhľadom k tomu, že sa v roku 2021 použili fin. prostriedkov zo ŠR z predchádzajúcich rokov, došlo k poklesu stavu peňazí na bankových účtoch. K nižším hotovostným stavom na bankových účtoch prispela aj nepriaznivá finančná situácia obyvateľov a firiem a s tým spojená horšia platobná disciplína počas druhého pandemického roka.

Ako finančný majetok sú vykázané peniaze na účtoch v bankách, ktorými môže mesto voľne disponovať. V Prima banke Slovensko, a.s. sú vedené bežné, účelové a mimorozpočtové bankové účty, celkom v počte 17 (ktoré vykazovali zostatok, bez úverových účtov). Vo VÚB, a.s. sú vedené dva účty, a to nájomného v mestských bytoch a účet komunálneho odpadu (bez úverových účtov). V ČSOB je otvorený jeden bankový účet, k 31.12.2021 s nulovým zostatkom, ktorý je určený na projekt Multifunkčné ihrisko Lipová ulica. Ceniny – stravné lístky v počte 3 022 ks a

hodnote 13 599 Eur sú určené pre zamestnancov MsÚ, stravné lístky pre mestských policajtov boli v počte 1 017 ks a hodnote 4 576,50 Eur.

Časové rozlíšenie – oproti roku 2020 mierne vzrástlo zo 17 tis. Eur na 19 tis. Eur. Zahŕňa náklady budúcich období na telekomunikačné služby, poistenie, periodiká a prístup na informačný portál. Príjmy budúcich období sú vo výške preplatku za dodávku tepla rok 2021.

- **za konsolidovaný celok**

Aktíva – konsolidované sa oproti roku 2020 zvýšili o 2 401 tis. Eur.

Stále aktíva – účtovných jednotiek konsolidovaného celku sa zvýšili o 5 103 tis. Eur, z toho predstavoval nárast v meste 4 269 tis. Eur. Dlhodobý nehmotný majetok sa v rámci konsolidovaného celku zvýšil o 77 tis. Eur. Dlhodobý hmotný majetok zaznamenal nárast o 5 006 tis. Eur, z toho najvýraznejšie rástla hodnota stavieb zaradených do majetku v roku 2021 (1 190 tis. Eur), samostatných hnutelných vecí a súborov (432 tis. Eur) a nedokončených investícií (3 434 tis. Eur). V obchodnej spoločnosti (OS) EMKOBEL, a. s. nárast hmotného majetku predstavoval čiastku 283 tis. Eur, čo súvisí s realizovaným projektom výmeny rozvodov ÚK a TV vetva Západ PK Mier 3 Spišská Nová Ves z prostriedkov MŽP SR a vlastných prostriedkov. Nárast hnutelných vecí a súborov v OS MEPOS s. r. o. r. s. p. v čiastke 242 tis. Eur tvoril nákup strojov, prístrojov a zariadení potrebných na výkon činnosti. V OS Lesy mesta Spišská Nová Ves, s.r.o. sa technicky zhodnotila lanovka na Vojtechovej samote, kúpilo sa nákladné špeciálne vozidlo MAN. Nárast finančných investícií tvoril vklad mesta do spoločnosti PALAGRO, spol. s. r. o.

Obežné aktíva – sa znížili o 2 716 tis. Eur, z toho hodnota pohľadávok klesla o 616 tis. Eur. Dôvodom bol odpis daňových pohľadávok v meste v sume 265 tis., nedaňových 22 tis. Eur, z bytov a NP 31 tis. Eur. V OS EMKOBEL, a. s. sa znížili poskytnuté prevádzkové preddavky o 341 tis. Eur. OS Lesy mesta Spišská Nová Ves s. r.o. účtovala o pohľadávke voči Štátnej ochrane prírody SR za projekt na roky 2020 až 2023 na pestovnú činnosť a voči štátu za obmedzenie bežného obhospodarovania lesných pozemkov v Prírodnej rezervácii Muráň. Uvedené pohľadávky sú vo výške 356 tis. Eur. Finančný majetok sa znížil o 2 365 tis. Eur, stavy na bankových účtoch klesli takmer vo všetkých účtovných jednotkách (okrem spol. MEPOS SNV s. r. o.), najvýraznejšie však v meste, kde sa použili finančné prostriedky zo ŠR z predchádzajúcich rokov.

Časové rozlíšenie – sú na porovnateľnej úrovni s rokom 2020 s miernym zvýšením nákladov bud. období v meste a spol. MEPOS SNV, s. r. o.

Tabuľka č. 57 Prehľad aktív za konsolidovaný celok

Aktíva	Stav k 31. 12. 2020	Stav k 31. 12. 2021
Dlhodobý nehmotný majetok	87 634,40	164 640,30
Dlhodobý hmotný majetok	128 786 466,57	133 792 450,55
Finančné investície	5 662 749,78	5 682 749,78
Stále aktíva spolu:	134 536 850,75	139 639 840,63
Zásoby	496 868,80	470 964,77
Zúčtovanie transferov z rozpočtu obce	92 457,28	381 909,53
Pohľadávky	2 333 502,84	1 717 984,89

Finančný majetok	7 849 677,68	5 485 425,09
Poskytnuté fin. výpomoci dlhodobé	0,00	0,00
Obežné aktíva spolu:	10 772 506,60	8 056 284,28
Časové rozlíšenie	74 069,94	88 193,01
AKTÍVA CELKOM	145 383 427,29	147 784 317,92

Zdroj: konsolidovaná účtovná závierka

8.2 Zdroje krytia

- *za materskú účtovnú jednotku*

Tabuľka č. 58 Prehľad pasív za materskú účtovnú jednotku

Pasíva	Stav k 31. 12. 2020	Stav k 31. 12. 2021
Oceňovacie rozdiely z kapitálových účastín	0	0
Nevysporiadaný výsledok hosp. min. rokov	107 226 908,48	108 379 901,88
Výsledok hospodárenia za účtovné obdobie	1 430 715,81	-155 153,52
Vlastné imanie spolu	108 657 624,29	108 224 748,36
Rezervy	67 328,14	77 037,09
Zúčtovanie medzi subjektmi verejnej správy	2 199 859,87	794 269,36
Dlhodobé záväzky	201 273,22	185 072,57
Krátkodobé záväzky	1 170 255,62	1 865 444,14
Bankové úvery a výpomoci	6 047 958,93	7 377 764,35
Záväzky spolu	9 686 675,78	10 299 587,51
Časové rozlíšenie	19 595 721,84	21 132 858,24
PASÍVA CELKOM	137 940 021,91	139 657 194,11

Zdroj: individuálna účtovná závierka

Pasíva sa oproti roku 2020 zvýšili o 1 717 tis. Eur, z toho najvýraznejšie stúpili záväzky o 613 tis. Eur.

Záväzky voči dodávateľom sa zvýšili o 571 tis. Eur, z toho faktúry za rekonštrukciu atletického štadióna činili 292 tis. Eur, za cyklistické chodníky spolu 245 tis. Eur. Všetky tieto faktúry sú v lehote splatnosti. Na účte 372 Transfery a ostatné zúčtovanie so subjektmi mimo VS je zostatok nepoužitého daru 61 tis. Eur na dopravné prepojenie ulíc Starosaská/Matušková. Predpoklad použitia je rok 2022. Prijaté preddavky sa zvýšili len mierne a súvisia so službami spojenými s bývaním a užívaním nebytových priestorov. Záväzky zo zábezpek sú vo výške 93 800 Eur z verejných súťaží, z bytov 9 582 Eur. Bankové úvery – zvýšenie o 1 330 tis. Eur. V roku 2021 bol čerpaný dlhodobý bankový úver vo výške 2 183 tis. Eur, splátky úverov znížili stav o 866 tis. Eur.

Časové rozlíšenie, nárast o 1 537 tis. Eur je z dôvodu ukončenia stavieb financovaných z cudzích zdrojov napr. zimný štadión, kúpalisko spolu 1 500 tis. Eur, cyklotrasy 253 tis. Eur, vyhliadková veža 26 tis. Eur, PD spevnené plochy 30 tis. Eur, zmena územného plánu 37 tis. Eur. Postupným odpisom sa výnosy budúcich období budú rozpúšťať do výnosov bežného obdobia tak, aby nebol ovplyvnený výsledok hospodárenia.

Výsledok hospodárenia za bežné účtovné obdobie, strata, taktiež ovplyvnila vlastné imanie mesta.

- *za konsolidovaný celok*

Tabuľka č. 59 Prehľad pasív za konsolidovaný celok

Pasíva	Stav k 31. 12. 2020	Stav k 31. 12. 2021
Oceňovacie rozdiely z kapitálových účastín	0,00	0,00
Fondy	0,00	0,00
Nevysporiadaný výsledok hosp. min. rokov	110 326 875,49	111 369 234,58
Výsledok hospodárenia za účtovné obdobie	1 254 208,06	-281 057,53
Vlastné imanie spolu	111 581 083,55	111 088 177,05
Rezervy	234 301,01	280 959,29
Zúčtovanie medzi subjektmi verejnej správy	2 199 859,87	814 202,76
Dlhodobé záväzky	328 097,33	499 690,49
Krátkodobé záväzky	3 552 178,85	4 476 762,27
Bankové úvery	6 047 958,93	7 377 764,35
Záväzky spolu	12 362 395,99	13 449 379,16
Časové rozlíšenie	21 439 947,75	23 246 761,71
PASÍVA CELKOM	145 383 427,29	147 784 317,92

Zdroj: konsolidovaná účtovná závierka

Pasíva konsolidované sa oproti roku 2020 zvýšili o 2 401 tis. Eur.

Vlastné imanie – pokles o 493 tis. Eur spôsobil nepriaznivý výsledok hospodárenia bežného obdobia v meste (strata 155 tis. Eur) a pokles zisku v spol. MEPOS SNV s. r. o. V rámci konsolidačných úprav sa fondy v obchodných spoločnostiach prevádzali na nevysporiadaný výsledok hospodárenia min. rokov. Oproti roku 2020 sa NVH min. rokov zvýšil o 1 042 tis. Eur. Z dôvodu konsolidačných operácií, ktoré boli vykonané úpravou výsledku hospodárenia bežného obdobia sa agregovaný zisk znížil o 329 097,33 Eur (zo zisku 48 039,80 na stratu 281 057,53 Eur). Čiastka pozostáva napr. z vyplatených dividend obchodnými spoločnosťami vo výške 311 900 Eur, ďalej pozostáva zo zisku, ktorý vznikol investičnou činnosťou spol. MEPOS SNV s. r. pre mesto, zo zisku pri predaji majetku mesta obchodnej spoločnosti a z opráv chýb pri účtovaní nákladov a výnosov z prenájmu, príp. poplatku za odvoz komunálneho odpadu v školách.

Záväzky konsolidovaného celku sa zvýšili o 1 087 tis. Eur, z toho v meste bol nárast na úrovni 613 tis. Eur, v OS MEPOS SNV s. r. o. 242 tis. Eur, v OS Lesy mesta Spišská Nová Ves s. r. o. o 88 tis. Eur, v OS BIC, s. r. o. sú na rovnakej úrovni ako v roku 2020, k zníženiu záväzkov došlo v OS EMKOBEL, a. s.. Vyššie záväzky v OS súvisia s uzatvorením leasingových zmlúv na motorové vozidlá v OS MEPOS SNV s. r. o. v počte 4 a v OS Lesy mesta Spišská Nová Ves, ktorá uzatvorila leasing na nakladač Hidromek.

Časové rozlíšenie – zvýšenie o 1 807 tis. Eur súvisí s výnosmi budúcich období z majetku obstaraného z cudzích zdrojov (dotácie), ktoré sa postupne vo výške odpisov rozpúšťajú. Výdavky budúcich období zahŕňajú preplatky za teplo, ktoré OS EMKOBEL a. s. vracia pri ročnom zúčtovaní (220 tis. Eur) svojim zmluvným odberateľom.

8.3. Pohľadávky

- *za materskú účtovnú jednotku*

Tabuľka č. 60 Prehľad pohľadávok za rok 2021 podľa druhov a lehoty splatnosti

Druh pohľadávky	2020			2021		
	spolu	korekcia (opravná položka)	z toho po lehote splatnosti	spolu	korekcia (opravná položka)	z toho po lehote splatnosti
314 -Poskytnutie preddavkov	36 103,48	0,00	0,00	36 113,66	0,00	0,00
-energie spoločenstvá bytov	36 103,48	0,00	0,00	36 113,66	0,00	0,00
315 -Ostatné pohľadávky	592,50	0,00	0,00	0,00	0,00	0,00
318 -Pohľadávky z nedaňových príjmov	1 503 130,20	1 084 219,31	1 330 547,92	1 410 941,47	1 151 051,01	1 375 166,23
-komunálny odpad	765 734,93	628 198,89	765 734,93	849 548,08	699 653,54	849 548,08
-nájomné ost. (MBC,p.p.,inkub.,poz.energie..)	78 125,49	43 925,37	86 064,08	82 533,32	70 615,16	82 462,92
-faktúry	172 842,48	19 717,40	22 035,60	24 919,69	10 932,53	13 039,80
-pokuty za priestupky	2 631,71	0,00	2 631,71	1 848,57	0,00	1 848,57
-nájomné byty (aj energie)	394 324,11	344 704,48	376 545,42	374 561,69	323 645,77	356 630,86
-nájomné nebytové priest. (aj energie)	77 638,95	47 673,17	69 630,04	61 689,76	46 204,01	61 689,76
-ostatné (ŽP,DH,predaj byty, pohrebníctvo..)	7 906,14	0,00	7 906,14	9 946,24	0,00	9 946,24
-dobropisy	3 926,39	0,00	0,00	5 894,12	0,00	0,00
319 -Pohľadávky z daňových príjmov	491 823,84	398 700,64	491 517,84	234 651,16	149 148,84	234 651,16
z toho:						
-daň z nehnuteľností	445 185,31	356 684,62	445 185,31	189 957,70	108 524,13	189 957,70
-daň za psa	31 147,48	27 688,47	31 147,48	33 593,57	29 732,78	33 593,57
-daň za užívanie verejného priestranstva	5 709,77	4 902,27	5 709,77	4 041,19	3 883,23	4 041,19
-zrušené dane	9 080,58	9 080,58	9 080,58	6 589,00	6 589,00	6 589,00
-daň za predajné automaty	394,70	344,70	394,70	469,70	419,70	469,70
-daň z ubytovania	306,00	0,00	0,00	0,00	0,00	0,00
335 -Pohľadávky voči zam.	751,00	0,00	0,00	3 094,00	0,00	0,00
372 -Zúčtovanie transferov mimo VS	87,66	0,00	280,60	0,00	0,00	0,00
378 -Iné pohľadávky krátkodobé, z toho:	501 034,85	0,00	0,00	414 376,92	0,00	0,00
-byty a nebytové priestory	411 986,85	0,00		413 394,38	0,00	0,00
-MVD preplatok	89 048,00	0,00	0,00	239,00	0,00	0,00
-ostatné (v tom škody)	0,00	0,00	0,00	743,54	0,00	0,00
S p o l u krátkodobé:	2 533 523,53	1 482 919,95	1 822 346,36	2 099 177,21	1 300 199,85	1 609 817,39
378 -Iné pohľadávky dlhodobé z toho:	26,00	26,00	0,00	0,00	0,00	0,00
-ostatné (škody)	26,00	26,00	0,00	0,00	0,00	0,00
S p o l u K + D pohľadávky:	2 533 549,53	1 482 945,95	1 822 346,36	2 099 177,21	1 300 199,85	1 609 817,39

Pohľadávky mesta k 31. 12. 2021 sa znížili o 434 tis. Eur oproti roku 2020. Daňové poklesli o 257 tis. Eur u daní z nehnuteľností, dôvodom nie je lepšia platobná disciplína, ale odpis pohľadávok, ktoré mesto viedlo voči spoločnostiam v konkurze (výmaz z obchodného registra). Za rok 2021 sa odpísali daňové pohľadávky vo výške 265 tis. Eur, nedaňové pohľadávky 22 tis. Eur, z bytov 23 tis. Eur a nebytových priestorov 8 tis. Eur. Nedaňové pohľadávky voči odberateľom sa znížili o 150 tis. Eur úhradou faktúry z roku 2020 za pozemok. Pohľadávky za odvoz komunálneho odpadu zaznamenali nárast o 84 tis. Eur, pričom sa zvýšili nezaplatené poplatky nad jeden rok. K pohľadávkam po lehote splatnosti viac ako 365 dní boli vytvorené opravné položky. Ostatné pohľadávky sú približne na úrovni predchádzajúceho roka.

Daňové nedoplatky na miestnych daniach a miestnych poplatkoch vymáha oddelenie správy daní a poplatkov v zmysle zákona č. 563/2009 Z. z. o správe daní a o zmene a doplnení niektorých zákonov v z. n. p. O stave vo vymáhaní nedoplatkov spracovala vedúca oddelenia správu, ktorá je súčasťou dokumentácie k dokladovej inventarizácii. Z nej vyberáme: vymáhanie sa realizuje zrážkami zo mzdy a iných príjmov alebo prikázaním z účtu v banke. V individuálnych prípadoch sú vydané rozhodnutia na zabezpečenie daňového nedoplatku zriadením záložného práva

k hnutelným a nehnuteľným veciam dlžníka. V roku 2021 bolo vydaných 21 rozhodnutí vo výške 90 820,33 Eur. Pohľadávky daňových dlžníkov sa prihlasujú aj na základe výziev zverejnených v obchodnom vestníku na príslušné súdy a u správcov konkurzných podstát. Taktiež sa prihlasujú do dražieb, alebo sa požiada exekútor o vykonanie exekúcie peňažnej pohľadávky. V roku 2021 bolo vydaných 405 rozhodnutí o začatí daňového exekučného konania na nedoplatky v sume 147 039,16 Eur (79 na dôchodok, 76 na mzdu, 250 na účet). Daňovým exekučným konaním mesto získalo 159 254,36 Eur.

Aj v roku 2021 vykonávalo mesto inštitút osobitného príjemcu sociálnych dávok u 29 osôb, ktoré dlhujú nájomné alebo poplatky za komunálne odpady a DSO. Týmto spôsobom boli uhradené poplatky za komunálne odpady a DSO v čiastke 4 976,21 Eur.

- **za konsolidovaný celok**

Dlhodobé pohľadávky za konsolidovaný celok sa oproti roku 2020 mierne zvýšili, predstavujú odloženú daňovú pohľadávku v OS EMKOBEL, a. s. v sume 20 609,27 Eur. Ostatné obchodné spoločnosti nezaplatené dlhodobé pohľadávky neevidujú.

Krátkodobé pohľadávky sa znížili o 617 tis. Eur, časť zníženia tvorí odpis v meste (viď pohľadávky za materskú účtovnú jednotku). Nižšie pohľadávky, a to o 341 tis. Eur eviduje EMKOBEL, a. s. z titulu poskytnutých prevádzkových preddavkov. Ostatné obchodné spoločnosti evidujú krátkodobé pohľadávky na približne rovnakej úrovni ako v roku 2020.

Pohľadávky voči odberateľom za znížili zo sumy 742 tis. Eur na 713 tis. Eur. V rámci konsolidačných úprav sa eliminovali vzťahy medzi účtovnými jednotkami celku v hodnote 149 tis. Eur. Veľkú časť eliminácie tvorili nezaplatené faktúry pre EMKOBEL, a. s. za dodávku tepla, a to za mesiac december 2021. Ostatné pohľadávky (v tom aj preplatky z vyúčtovania spotreby tepla) sa v roku 2021 znížili zo sumy 16 tis. Eur na 11 tis. Eur. Konsolidačné úpravy tvorila eliminácia nezaplateného preplatku za teplo a nájomné vyčíslené kontrolou medzi mestom a obchodnou spoločnosťou. Pohľadávky z daňových a nedaňových príjmov sú uvedené pri pohľadávkach materskej účtovnej jednotky. Pohľadávka vo výške 18 tis. Eur je za nadmerný odpočet DPH v príspevkovej organizácii STEZ. Výška iných pohľadávok v roku 2021 klesla o 112 tis. Eur a je ovplyvnená výškou preplatku za služby vo verejnom záujme pri prevádzke MVD, ktorý bol v roku 2020 89 tis. Eur. Konsolidačnými úpravami sa eliminovali vzťahy medzi mestom a účtovnými jednotkami z preplatku za poplatok týkajúci sa odvozu komunálneho odpadu.

Hodnota pohľadávok pred elimináciou za celý konsolidovaný celok predstavovala za dlhodobé pohľadávky čiastku 20 609,27 Eur a za krátkodobé čiastku 1 856 587,94 Eur.

Tabuľka č. 61 Prehľad pohľadávok za rok 2021 podľa druhov a lehoty splatnosti

Druh pohľadávky	Rok 2020				Rok 2021			
	spolu (netto) 1=2+3+4	z toho v lehote splatnosti 2	z toho po lehote splatnosti 3	opravné položky 4	spolu (netto) 1=2+3+4	z toho v lehote splatnosti 2	z toho po lehote splatnosti 3	opravné položky 4
Mesto Spišská Nová Ves	1 050 603,58	2 533 549,53	0,00	1 482 945,95	798 977,36	489 359,82	1 609 817,39	1 300 199,85
* krátkodobé	1 050 603,58	2 533 523,53	0,00	1 482 919,95	798 977,36	489 359,82	1 609 817,39	1 300 199,85
* dlhodobé	0,00	26,00	0,00	26,00	0,00	0,00	0,00	0,00
ZŠ Nad Medzou	240,38	240,38	0,00	0,00	98,50	98,50	0,00	0,00
* krátkodobé	240,38	240,38	0,00	0,00	98,50	98,50	0,00	0,00
* dlhodobé	0,00	0,00	0,00	0,00	0,00	0,00	0,00	0,00
ZŠ Lipová	0,00	0,00	0,00	0,00	699,26	699,26	0,00	0,00
* krátkodobé	0,00	0,00	0,00	0,00	699,26	699,26	0,00	0,00
* dlhodobé	0,00	0,00	0,00	0,00	0,00	0,00	0,00	0,00
ZŠ Levočská	5 009,06	5 009,06	0,00	0,00	1 828,77	1 828,77	0,00	0,00
* krátkodobé	5 009,06	5 009,06	0,00	0,00	1 828,77	1 828,77	0,00	0,00
* dlhodobé	0,00	0,00	0,00	0,00	0,00	0,00	0,00	0,00
ZŠ Nejedlého	2 351,17	2 351,17	292,86	292,86	2 224,66	2 224,66	0,00	0,00
* krátkodobé	2 351,17	2 351,17	292,86	292,86	2 224,66	2 224,66		
* dlhodobé	0,00	0,00	0,00	0,00	0,00	0,00	0,00	0,00
ZŠ Ing. Kožucha	187,72	187,72	0,00	0,00	59,26	59,26	0,00	0,00
* krátkodobé	0,00	0,00	0,00	0,00	59,26	59,26	0,00	0,00
* dlhodobé	187,72	187,72	0,00	0,00	0,00		0,00	0,00
ZŠ Komenského	0,00	0,00	0,00	0,00	0,00	0,00	0,00	0,00
* krátkodobé	0,00	0,00	0,00	0,00	0,00	0,00	0,00	0,00
* dlhodobé	0,00	0,00	0,00	0,00	0,00	0,00	0,00	0,00
ZŠ Hutnícka	1 835,16	1 835,16	0,00	0,00	2 014,78	0,00	0,00	0,00
* krátkodobé	1 835,16	1 835,16	0,00	0,00	2 014,78		0,00	0,00
* dlhodobé	0,00	0,00	0,00	0,00	0,00	0,00	0,00	0,00
ZUŠ	449,00	449,00	0,00	0,00	132,00	132,00	0,00	0,00
* krátkodobé	449,00	449,00	0,00	0,00	132,00	132,00	0,00	0,00
* dlhodobé	0,00	0,00	0,00	0,00	0,00	0,00	0,00	0,00
CVČ	0,00	0,00	0,00	0,00	0,00	0,00	0,00	0,00
* krátkodobé	0,00	0,00	0,00	0,00	0,00	0,00	0,00	0,00
* dlhodobé	0,00	0,00	0,00	0,00	0,00	0,00	0,00	0,00
SŠZ	3 265,01	3 265,01	0,00	0,00	4 017,58	4 017,58	0,00	0,00
* krátkodobé	3 265,01	3 265,01	0,00	0,00	4 017,58	4 017,58	0,00	0,00
* dlhodobé	0,00	0,00	0,00	0,00	0,00	0,00	0,00	0,00
Domov dôchodcov	75 790,24	49 917,44	68 980,30	43 107,50	112 056,79	85 291,81	69 872,48	43 107,50
* krátkodobé	75 790,24	49 917,44	68 980,30	43 107,50	112 056,79	85 291,81	69 872,48	43 107,50
* dlhodobé	0,00	0,00	0,00	0,00	0,00	0,00	0,00	0,00
MKC	12 855,02	3 337,09	16 313,81	6 795,88	16 422,59	10 684,51	12 533,96	6 795,88
* krátkodobé	12 855,02	3 337,09	16 313,81	6 795,88	16 422,59	10 684,51	12 533,96	6 795,88
* dlhodobé	0,00	0,00	0,00	0,00	0,00	0,00	0,00	0,00
ZOO	0,00	0,00	0,00	0,00	94,06	94,06	0,00	0,00
* krátkodobé	0,00	0,00	0,00	0,00	94,06	94,06	0,00	0,00
* dlhodobé	0,00	0,00	0,00	0,00	0,00	0,00	0,00	0,00
STEZ	37 546,18	37 546,18	6 198,10	6 198,10	40 113,21	32 977,79	13 333,52	6 198,10
* krátkodobé	37 546,18	37 546,18	6 198,10	6 198,10	40 113,21	32 977,79	13 333,52	6 198,10
* dlhodobé	0,00	0,00	0,00	0,00	0,00	0,00	0,00	0,00
BIC Spišská Nová Ves, s.r.o.	16 124,68	8 084,96	8 039,72	0,00	8 481,53	4 640,96	3 840,57	0,00
* krátkodobé	16 124,68	8 084,96	8 039,72	0,00	8 481,53	4 640,96	3 840,57	0,00
* dlhodobé	0,00	0,00	0,00	0,00	0,00	0,00	0,00	0,00
Lesy mesta Spišská Nová Ves, s.r.o.	113 281,49	57 602,36	138 624,62	82 945,49	93 267,90	27 638,10	138 624,62	72 994,82
* krátkodobé	113 281,49	57 602,36	138 624,62	82 945,49	93 267,90	27 638,10	138 624,62	72 994,82
* dlhodobé	0,00	0,00	0,00	0,00	0,00	0,00	0,00	0,00
Emkobel, a.s.	1 121 820,47	1 105 164,01	18 947,40	2 290,94	759 388,71	759 388,71	0,00	0,00
* krátkodobé	1 102 873,07	1 105 164,01	0,00	2 290,94	738 779,44	738 779,44	0,00	0,00
* dlhodobé	18 947,40	0,00	18 947,40	0,00	20 609,27	20 609,27	0,00	0,00
MEPOS SNV s.r.o.	44 147,48	44 147,48	0,00	0,00	37 320,25	33 867,89	3 452,36	0,00
* krátkodobé	44 147,48	44 147,48	0,00	0,00	37 320,25	33 867,89	3 452,36	0,00
* dlhodobé	0,00	0,00	0,00	0,00	0,00	0,00	0,00	0,00
SPOLU	2 485 506,64	3 852 686,55	257 396,81	1 624 576,72	1 877 197,21	1 453 003,68	1 851 474,90	1 429 296,15

8.4. Závazky

- za materskú účtovnú jednotku

Tabuľka č. 62 Prehľad záväzkov za rok 2021 podľa druhov a lehoty splatnosti

Ukazovateľ	Údaje v EUR			
	k 31.12.2020	z toho po lehote splatnosti	k 31.12.2021	z toho po lehote splatnosti
Závazky celkom:	1 371 528,84	0,00	2 050 516,71	30,00
Dlhodobé záväzky:	201 273,22	0,00	185 072,57	0,00
379 - Iné záväzky	0,00	0,00	0,00	0,00
47- Dlhodobé záväzky spolu v tom:	201 273,22	0,00	185 072,57	0,00
472 - Záväzky zo sociálneho fondu	34 369,96	0,00	30 892,98	0,00
479- Ostatné dlhodobé záväzky (ŠFRB)	166 903,26	0,00	154 179,59	0,00
Krátkodobé záväzky:	1 170 255,62	0,00	1 865 444,14	30,00
32- Záväzky spolu v tom:	744 580,34	0,00	1 387 458,32	30,00
321 – Dodávatelia	260 106,71		830 993,67	30,00
324 - Prijaté preddavky	484 382,28	0,00	495 957,35	0,00
325 – Ostatné záväzky	36,30	0,00	0,00	0,00
326 - Nevyfakturované dodávky	55,05	0,00	0,00	0,00
372 - Transfery a ost.zúčt.so subj.mimo VS	0,00	0,00	60 507,30	0,00
33 – Zúčtovanie so zamestnancami...v tom:	284 300,75	0,00	297 764,45	0,00
331 – Zamestnanci	170 294,06	0,00	179 677,82	0,00
336 - Zúčtov. s org. soc. a ZP	114 006,69	0,00	118 086,63	0,00
34 - Zúčtovanie daní v tom:	26 842,47	0,00	28 708,73	0,00
341 - daň z príjmov	0,00	0,00	0,00	0,00
342 - ostatné priame dane	26 842,47	0,00	28 708,73	0,00
37 - Iné záväzky v tom:	102 011,18	0,00	138 462,58	0,00
379 - Iné záväzky	102 011,18	0,00	138 462,58	0,00
47 - krátkodobé záväzky v tom:	12 520,88	0,00	13 050,06	0,00
479 - Ostatné záväzky do 1 roka ŠFRB	12 520,88	0,00	13 050,06	0,00

Tabuľka č. 63 Prehľad stavu bankových úverov a prijatých pôžičiek v materskej účtovnej jednotke

Úver čerpaný v roku	Druh úveru/účel úveru	Úver splatný v roku	Stav k 31.12.2015	Stav k 31.12.2016	Stav k 31.12.2017	Stav k 31.12.2018	Stav k 31.12.2019	Stav k 31.12.2020	Stav k 31.12.2021	Úroková sadzba v %	
2009	Term.úver/investičné akcie	2016	304 819,17	0,00	0,00	0,00	0,00	0,00	0,00		
2010	Term.úver/Most Matušková	2020	863 142,00	687 462,00	511 782,00	336 102,00	160 422,00	0,00	0,00		
2010	Dexia Komunál/eurofondy	2021	999 342,68	822 942,68	646 542,68	470 142,68	293 742,68	117 342,68	0,00		
2013	Rekonštrukcia MK	2023	250 500,00	217 500,00	184 500,00	151 500,00	118 500,00	85 500,00	52 500,00	0,767	
2013	Zníženie ener.nár.MŠ (VÚB)	2020	401 662,17	301 702,17	201 742,17	101 782,17	1 822,17	0,00	0,00		
2014	Rekonštrukcia námestia,MK (VÚB)	2024	993 052,95	865 852,95	738 652,95	611 452,95	484 252,95	357 052,95	229 852,95	1,15	
2018	Postúpenie úveru na MK do ČSOB	2028	0,00	0,00	0,00	1 125 627,33	1 005 027,33	884 427,33	763 827,33	x	
2019	Postúpenie úveru na MK do ČSOB	2029	0,00	0,00	0,00	0,00	4 248 670,84	3 793 456,12	3 338 241,40	x	
2021	Term.úver/investičné akcie	2033	0,00	0,00	0,00	0,00	0,00	0,00	2 183 198,69	0,08	
2020	Návratná finančná výpomoc	2027	0,00	0,00	0,00	0,00	0,00	810 000,00	810 000,00	x	
Spolu úvery bankové (461):			3 812 518,97	2 895 459,80	2 283 219,80	2 796 607,13	6 312 437,97	6 047 779,08	7 377 620,37		
2001	ŠFRB/Panoráma	2031	232 374,59	222 660,10	212 475,26	201 875,04	190 714,40	179 073,94	166 903,26	4,4	
2017	Eurovia Dodávateľsky úver MK	2028	0,00	0,00	1 206 027,33	0,00	0,00	0,00	0,00	x	
2018	Eurovia Dodávateľsky úver MK	2029	0,00	0,00	0,00	4 552 147,32	0,00	0,00	0,00	x	
Spolu úvery a dodávateľské (479) :			x	232 374,59	222 660,10	1 418 502,59	4 754 022,36	190 714,40	179 073,94	166 903,26	x
C e l k o m :			4 044 893,56	3 118 119,90	3 701 722,39	7 550 629,49	6 503 152,37	6 226 853,02	7 544 523,63		

Závazok po lehote splatnosti v sume 30 Eur predstavuje poplatok za vyjadrenie k existencii podzemných telekomunikačných vedení, akcia Tenisová hala. Faktúra došla až po termíne splatnosti. Mesto neeviduje záväzok po lehote splatnosti viac ako 60 dní. Krátkodobé záväzky 1 865 tis. Eur sa oproti roku 2020 zvýšili o 695 tis. Eur, najviac u záväzkov voči dodávateľom, a to o 571 tis. Eur, z toho rekonštrukcia atletického štadióna 292 tis. Eur, cyklistické chodníky spolu 245 tis. Eur. Všetky tieto faktúry sú v lehote splatnosti. Na účte 372 Transfery a ostatné zúčtovanie so subjektmi mimo VS je zostatok nepoužitého daru 61 tis. Eur na dopravné prepojenie ulíc Starosaská/Matušková (Lidl/Tesco). Predpoklad použitia je rok 2022. Prijaté preddavky sa zvýšili len mierne a súvisia so službami spojenými s bývaním a užívaním nebytových priestorov. Záväzky zo zábezpek sú vo výške 93 800 Eur z verejných súťaží, z bytov 9 582 Eur. Mesto eviduje preplatky, ktoré vráti poplatníkom a daňovníkom v sume 19 tis. Eur. Dlhodobý záväzok predstavujú záväzky z nesplatených istín z úveru zo ŠFRB nad 1 rok a sociálny fond.

Podľa § 17 ods. 6, písm. a), b) zákona č. 583/2004 Z. z. **suma dlhu mesta** (bez dlhu ŠFRB) dosiahla 20,66 % skutočných bežných príjmov predchádzajúceho roka, ktoré boli vo výške 35 701 866,97 Eur. Pri výpočte celkovej sumy dlhu sa transfery od iného subjektu verejnej správy alebo z EÚ neodpočítavajú zo základne skutočných bežných príjmov predchádzajúceho roka. Mesto dlhuje ŠFRB 166 903,26 Eur. MF SR dlhuje 810 000 Eur ako návratnú finančnú výpomoc (NFP) prijatú v roku 2020. Úroky z nezaplatených istín bankových úverov za mesiac december 2021 boli vo výške 143,98 Eur. V prepočte na jedného obyvateľa mesta sa dlh (vrátane úveru zo ŠFRB) zvýšil na 213 Eur.

Suma ročných splátok návratných zdrojov financovania, vrátane úhrady výnosov bola k 31. 12. 2021 na úrovni 3,85 % skutočných bežných príjmov predchádzajúceho roka znížených o prostriedky poskytnuté v príslušnom roku z rozpočtu iného subjektu VS a EÚ. Do sumy splátok a výnosov boli započítané aj splátky a zaplatené úroky z úveru zo ŠFRB.

Úrokové sadzby na úveroch sa pohybujú od 0,08 % do 1,15 % p. a. okrem ŠFRB, ktorého úrok je pevný 4,4 %. Nezaplatené úroky za december pri úvere zo ŠFRB činili 326,39 Eur. NFV je bezúročná. V roku 2021 bol splatený úver čerpaný na investičné akcie mesta a spolufinancovanie projektov z roku 2010. Poslanci MsZ schválili čerpanie dlhodobého bankového úveru vo výške 5 416 tis. Eur, ktorý sa bude splácať 12 rokov. Tento úver sa bude čerpať po dobu dvoch rokov 2021 a 2022 (I. a II. etapa) a použije sa na financovanie investičných akcií mesta. Aktuálna úroková sadzba je 0,08 % p. a. s ročnou fixáciou. Splácať sa bude za I. etapu od roku 2022, mesačne po 16 200 Eur (ročne 194 400 Eur), za II. etapu od roku 2023 mesačne spolu za I. a II. etapu po 39 550 Eur (ročne 474 600 Eur). V roku 2023 bude splatený úver na rekonštrukciu MK, ktorého ročné splátky predstavovali 33 000 Eur. V roku 2023 bude splatený aj úver čerpaný na rekonštrukciu námestia a MK, ročné splátky zaťažujú mestský rozpočet čiastkou 127 200 Eur.

- ***záväzky za konsolidovaný celok***

Hodnota záväzkov pred elimináciou za celý konsolidovaný celok predstavovala za dlhodobé záväzky čiastku 499 690,49 Eur a za krátkodobé čiastku 4 633 738,35 Eur. Eliminácia záväzkov medzi účtovnými jednotkami konsolidovaného celku predstavovala čiastku za dodávateľov 152 tis.

Eur, za ostatné záväzky 4 tis. Eur, za iné záväzky 1 tis. Eur. Konsolidované záväzky dlhodobé sa oproti roku 2020 zvýšili o 172 tis. Eur a to hlavne u záväzkov z nájmu (leasing). Obchodné spoločnosti uzatvorili leasingové zmluvy na osobné motorové vozidlá, nákladné motorové vozidlá a mechanizmy. OS MEPOS SNV s. r. o. v počte 4, BIC s. r. o. 1 zmluva, OS Lesy mesta Spišská Nová Ves uzatvorila leasing na nakladač Hidromek na prácu v lese.

Tabuľka č. 64 Prehľad záväzkov za rok 2021 podľa druhov a lehoty splatnosti

Druh záväzku	Rok 2020			Rok 2021		
	spolu	z toho v lehote splatnosti	z toho po lehote splatnosti	spolu	z toho v lehote splatnosti	z toho po lehote splatnosti
Mesto Spišská Nová Ves	1 371 528,84	1 371 528,84	0,00	2 050 516,71	2 050 516,71	0,00
* krátkodobé	1 170 255,62	1 170 255,62		1 865 444,14	1 865 444,14	
* dlhodobé	201 273,22	201 273,22	0,00	185 072,57	185 072,57	0,00
ZŠ Nad Medzou	176 677,85	176 677,85	0,00	212 993,76	212 993,76	0,00
* krátkodobé	161 898,68	161 898,68	0,00	196 993,17	196 993,17	0,00
* dlhodobé	14 779,17	14 779,17	0,00	16 000,59	16 000,59	0,00
ZŠ Lipová	102 579,67	102 579,67	0,00	129 992,82	129 992,82	0,00
* krátkodobé	95 598,20	95 598,20	0,00	119 756,23	119 756,23	0,00
* dlhodobé	6 981,47	6 981,47	0,00	10 236,59	10 236,59	0,00
ZŠ Levočská	100 004,28	100 004,28	0,00	132 861,96	132 861,96	0,00
* krátkodobé	97 598,90	97 598,90	0,00	127 287,97	127 287,97	0,00
* dlhodobé	2 405,38	2 405,38	0,00	5 573,99	5 573,99	0,00
ZŠ Nejedlého	160 001,71	160 001,71	0,00	215 753,79	215 753,79	0,00
* krátkodobé	148 341,81	148 341,81	0,00	202 590,29	202 590,29	0,00
* dlhodobé	11 659,90	11 659,90	0,00	13 163,50	13 163,50	0,00
ZŠ Ing. Kožucha	174 996,81	174 996,81	0,00	232 636,01	232 636,01	0,00
* krátkodobé	166 295,88	166 295,88	0,00	221 698,19	221 698,19	0,00
* dlhodobé	8 700,93	8 700,93	0,00	10 937,82	10 937,82	0,00
ZŠ Komenského	119 434,52	119 434,52	0,00	153 873,40	153 873,40	0,00
* krátkodobé	107 932,61	107 932,61	0,00	137 097,17	137 097,17	0,00
* dlhodobé	11 501,91	11 501,91	0,00	16 776,23	16 776,23	0,00
ZŠ Hutnícka	117 217,56	117 217,56	0,00	170 408,37	170 408,37	0,00
* krátkodobé	112 558,50	112 558,50	0,00	165 612,00	165 612,00	0,00
* dlhodobé	4 659,06	4 659,06	0,00	4 796,37	4 796,37	0,00
ZUŠ	96 903,60	96 903,60	0,00	100 735,19	100 735,19	0,00
* krátkodobé	89 195,31	89 195,31	0,00	88 458,35	88 458,35	0,00
* dlhodobé	7 708,29	7 708,29	0,00	12 276,84	12 276,84	0,00
CVČ	29 207,36	29 207,36	0,00	40 479,65	40 479,65	0,00
* krátkodobé	26 739,25	26 739,25	0,00	36 846,33	36 846,33	0,00
* dlhodobé	2 468,11	2 468,11	0,00	3 633,32	3 633,32	0,00
SŠZ	327 900,47	327 900,47	0,00	336 657,39	336 657,39	0,00
* krátkodobé	311 608,26	311 608,26	0,00	328 103,31	328 103,31	0,00
* dlhodobé	16 292,21	16 292,21	0,00	8 554,08	8 554,08	0,00
Domov dôchodcov	176 008,03	176 008,03	0,00	216 126,65	216 126,65	0,00
* krátkodobé	167 268,71	167 268,71	0,00	207 163,54	207 163,54	0,00
* dlhodobé	8 739,32	8 739,32	0,00	8 963,11	8 963,11	0,00
MKC	30 047,55	30 047,55	0,00	31 721,35	31 721,35	0,00
* krátkodobé	28 478,23	28 478,23	0,00	29 322,83	29 322,83	0,00
* dlhodobé	1 569,32	1 569,32	0,00	2 398,52	2 398,52	0,00
ZOO	23 850,05	23 850,05	0,00	24 619,45	24 619,45	0,00
* krátkodobé	21 730,72	21 730,72	0,00	21 862,80	21 862,80	0,00
* dlhodobé	2 119,33	2 119,33	0,00	2 756,65	2 756,65	0,00
STEZ	138 949,97	138 949,97	0,00	121 992,42	121 992,42	0,00
* krátkodobé	137 642,01	137 642,01	0,00	119 929,88	119 929,88	0,00
* dlhodobé	1 307,96	1 307,96	0,00	2 062,54	2 062,54	0,00
BIC Spišská Nová Ves, s.r.o.	35 529,85	20 305,87	15 223,98	38 428,08	27 122,63	11 305,45
* krátkodobé	35 077,85	19 853,87	15 223,98	30 873,80	19 568,35	11 305,45
* dlhodobé	452,00	452,00	0,00	7 554,28	7 554,28	0,00
Lesy mesta Spišská Nová Ves, s.r.o.	207 488,50	202 404,63	5 083,87	274 162,50	267 634,80	6 527,70
* krátkodobé	185 950,20	180 866,33	5 083,87	223 240,28	216 712,58	6 527,70
* dlhodobé	21 538,30	21 538,30	0,00	50 922,22	50 922,22	0,00
Emkobel, a.s.	574 546,88	574 546,88	0,00	365 581,56	365 581,56	0,00
* krátkodobé	571 282,21	571 282,21	0,00	363 967,50	363 967,50	0,00
* dlhodobé	3 264,67	3 264,67	0,00	1 614,06	1 614,06	0,00
MEPOS SNV s. r. o.	57 063,51	57 063,51	0,00	283 887,78	280 440,01	3 447,77
* krátkodobé	56 386,73	56 386,73	0,00	147 490,57	144 042,80	3 447,77
* dlhodobé	676,78	676,78	0,00	136 397,21	136 397,21	0,00
SPOLU	4 019 937,01	3 999 629,16	20 307,85	5 133 428,84	5 112 147,92	21 280,92

Najvyšší podiel na zvýšení krátkodobých záväzkov majú záväzky voči dodávateľom (nárast o 704 tis. Eur, z toho mesto o 571 tis. Eur). V OS MEPOS SNV s. r. o. je nárast záväzkov o 242 tis.

Eur, v OS Lesy mesta Spišská Nová Ves s. r. o. o 88 tis. Eur. V OS BIC, s. r. o. sú na rovnakej úrovni ako v roku 2020, k zníženiu záväzkov došlo v OS EMKOBEL, a. s..

Zvýšili sa záväzky zo soc. fondu, keďže aj rok 2021 bol ovplyvnený pandemiou a obmedzenou možnosťou usporiadania akcií pre zamestnancov. Krátkodobé záväzky sa oproti roku 2020 zvýšili o 925 tis. Eur, a to takmer vo všetkých účtoch, okrem nevyfakturovaných dodávok.

Tabuľka č. 65 Prehľad bankových úverov, prijatých pôžičiek, leasingov v konsolidovanom celku

Číslo úverovej zmluvy	Dátum uzatvorenia zmluvy	Účel	Úver splatný dňa	Stav k 31.12.2020	Stav k 31.12.2021	Úroková sadzba % p.a.	Popis zabezpečenia	Účtovná jednotka
96720/03/2017	09.04.2018	Rekonštrukcia MK (postúpená pohf.)	31.05.2028	884 427,33	763 827,33	x	Bez ručenia	mesto
96720/04/2017	25.02.2019	Rekonštrukcia MK (postúpená pohf.)	15.04.2029	3 793 456,12	3 338 241,40	x	Bez ručenia	mesto
18/060/10	08.09.2010	Europrojekty	25.08.2021	117 342,68	0,00	0,861	Bez ručenia	mesto
18/026/13	20.11.2013	Rekonštrukcia miestnych komunikácií	25.08.2023	85 500,00	52 500,00	0,767	Bez ručenia	mesto
505/2014/UZ	25.06.2014	Rekonštrukcia námestia, MK, pozem.	25.05.2024	357 052,95	229 852,95	1,15	Blanko zmenka	mesto
18/006/2021	02.09.2021	Investičné akcie mesta	23.12.2033	0,00	2 183 198,69	0,08	Bez ručenia	mesto
S p o l u ú v e r y m e s t o:				5 237 779,08	6 567 620,37	x	x	x
18/27/13	12.11.2013	Úverová linka, kontokorent, dodávky	31.01.2022	0,00	0,00	1,95	Blanko zmenka	Emkobel
LZL/16/30277	19.12.2016	Úver na motorové vozidlo	2020	183,19	0,00	8,14	Bez ručenia	BIC
LZL/21/30158	15.10.2021	KIA Stonic 1,2 DPI SILVER	18.10.2025	0,00	9 763,12	6,1	Bez ručenia	BIC
LZC/21/80232	08.07.2021	Hyg. Kontajner CSC30	07.07.2027	0,00	32 844,57	1,65	Bez ručenia	MEPOS
LZL/21/00003	12.01.2021	Hyundai Tuscon	12.01.2026	0,00	13 981,77	4,43	Bez ručenia	MEPOS
LZL/21/10009-M	01.02.2021	Multicar M 31	01.02.2026	0,00	68 932,44	2,31	Bez ručenia	MEPOS
LZL/21/00788-C	29.05.2021	Citroen JPR PTDC	29.05.2026	0,00	18 823,70	3,65	Bez ručenia	MEPOS
4315200658	15.02.2021	HIDROMEK (práca v lese)	05.03.2026	0,00	35 951,43	3,43	Zmenka	Lesy
S p o l u ú v e r y a l í z i n g y k o n s o l i d o v a n ý c e l o k:				5 237 962,27	6 711 965,97	x	x	x
810/2357/2000	23.03.2001	ŠFRB/Panoráma	23.03.2031	179 073,94	166 903,26	4,4	Nehnutelnosť	mesto
2020/128/2837	20.10.2020	Kompenzácia výpadku podielovej dane	31.10.2027	810 000,00	810 000,00	x	Bez ručenia	mesto
S p o l u ú v e r y, l í z i n g y a f i n. v ý p o m o c z a k o n s o l i d o v a n ý c e l o k:				6 227 036,21	7 688 869,23	x	x	x

Obchodná spoločnosť EMKOBEL, a. s. prijíma každoročne kontokorentný úver na dodávky plynu na preklopenie časového nesúladu medzi prijatými a uhradenými platbami, ktorý bol k 31. 12 splatený. V roku 2021 čerpala úver vo výške 70 284,12 Eur. Obchodné spoločnosti v roku 2021 začali splácať obstaranie motorových vozidiel a strojov formou leasingu. Nezaplatené úroky z bankových úverov za mesiac december boli vo výške 143,98 Eur, z úveru zo ŠFRB 326,39 Eur.

9. Hospodársky výsledok za rok 2021 – vývoj nákladov a výnosov

- **vývoj nákladov a výnosov za materskú účtovnú jednotku**

Tabuľka č. 66 Náklady - popis a výška významných položiek v €

Druh nákladov	Popis /číslo účtu a názov/	Suma k 31. 12. 2020	Suma k 31. 12. 2021
Spotrebované nákupy	501 – Spotreba materiálu	319 906,05	315 980,43
	502 – Spotreba energie	254 751,01	233 114,79
Služby	511 – Opravy a udržiavanie	1 157 876,18	1 313 333,03
	512 – Cestovné	4 030,22	903,17
	513 – Náklady na reprezentáciu	22 677,73	23 471,82
	518 – Ostatné služby v tom:	3 115 037,58	3 555 890,22

	Telekomunikačné služby	186 130,10	185 883,55
	Poštovné	55 589,23	47 519,75
	Reklamné a propagačné služby	17 991,64	22 572,19
	Ochrana objektov	124 410,84	111 179,31
	Posudky	71 443,80	51 848,65
	Stočné	101 551,94	111 716,38
	Zber odpadu	1 078 876,55	1 331 906,16
	Čistenie mesta	247 301,53	297 703,36
	Služby IKT, web	60 959,52	79 381,71
	Verejné osvetlenie	785 147,52	785 147,52
Osobné náklady	521 – Mzdové náklady	2 839 970,51	2 937 124,87
	524 – Zákonné sociálne náklady	1 010 510,13	1 032 047,65
	525 – Ostatné sociálne poistenie	23 490,96	23 932,52
	527 – Ostatné sociálny náklady	188 157,12	172 440,84
	528 - Sociálne náklady nad rámec	36 069,20	4 980,00
Dane a poplatky	532 – Daň z nehnuteľností	62,27	62,27
	538 – Ostatné dane a poplatky	113 318,15	126 268,20
Ostatné náklady na prev. činnosť	541 – ZC predaného DNM a DHM	183 585,66	41 047,32
	542 – Predaný materiál	310,37	940,46
	546 – Odpis pohľadávky z toho:	40 431,43	317 577,83
	546 1 – Odpis pohľadávky daňovej	0	264 698,89
	546 2 – Odpis pohľadávky nedaňovej	12 763,85	22 329,72
	546 3 – Odpis pohľadávky byty	12 517,05	22 587,63
	546 4 – Odpis pohľadávky NP	15 150,53	7 961,59
	548 – Ostatné náklady na prev. činnosť	194 504,79	297 340,55
	549 – Manká a škody	398,39	0
Odpisy, rezervy a opravné položky	551 1 – Odpisy majetkové odd. vlastné	999 538,53	1 062 043,34
z prevádzkovej a finančnej činnosti a zúčtovanie čas. rozlíšenia	551 2 – Odpisy organizačné odd. vlastné	22 534,43	26 585,85
	551 3 – Odpisy tepelné hospodárstvo	135 853,40	141 295,40
	551 31,40 – Odpisy z KT ŠR a EÚ	418 838,40	372 270,70
	553 – Tvorba ostatných rezerv	46 452,14	77 037,09
	558 – Tvorba ostatných rezerv – pohľ.	53 959,68	66 986,29
Finančné náklady	561- Predané cenné papiere a podiely	0	13 612,00
	562 – Úroky z úveru	16 773,28	12 212,59
	563 – Kurzové straty	23,23	1,78
	568 – Ostatné finančné náklady	49 831,68	48 073,06
Náklady na transfery a náklady z odvodu príjmov	584 1– Náklady na transfer - bežné	9 837 603,19	10 763 846,62
	584 2 – Náklady na transfer - kapitálové	736 479,01	780 549,60
	585 – Náklady na transfer ostat. sub. VS	7 706,66	9 076,65
	586 1 – 3 Náklady na transfer iným sub.	1 515 979,65	1 814 727,07
	586 4 – Náklady na transfer RŠK	201 716,00	352 000,00
	587- náklady na ostatné transfery	123,73	34,95
Dane z príjmov	591 – Splatná daň z príjmov - zrážková	78,80	0,00
Spolu		23 548 579,56	25 936 808,96

Náklady k 31. 12. 2021 boli vykázané vo výške 25 936 808,96 Eur, čo predstavuje nárast oproti roku 2020 o 2 388 tis. Eur. Najväčší podiel na raste mali tieto náklady:
- na opravy a udržiavacie práce, nárast oproti roku 2020 o 155 tis. Eur

- na ostatné služby, nárast o 441 tis. Eur, z toho najviac zber a odvoz odpadu a čistenie mesta
- na mzdy a odvody, nárast o 97 tis. Eur, odvody o 25 tis. Eur
- na transfery bežné pre RO a PO, nárast o 926 tis. Eur
- na transfery poskytované podľa VZN pre RŠK, nárast o 150 tis. Eur
- na transfery ostatným mimo VS, nárast o 299 tis. Eur
- na ostatnú prevádzkovú činnosť, nárast o 102 tis. Eur
- na odpisy majetku z vlastných zdrojov, nárast o 71 tis. Eur
- na odpis pohľadávok, z titulu úmrtia, ukončené konkurzy, výmaz z registra, nárast o 278 tis. Eur.

Tabuľka č. 67 Výnosy - popis a výška významných položiek v €

Druh výnosov	Popis /číslo účtu a názov/	Suma k 31. 12. 2020	Suma k 31. 12. 2021
Tržby za vlastné výkony a tovar	602 – Tržby z predaja služieb	10 595,50	9 884,55
Daňové a colné výnosy a výnosy z poplatkov	632 – Daňové výnosy samosprávy z toho:	17 499 884,21	17 979 152,13
	Podielová daň	15 427 715,19	15 883 864,77
	Daň z ubytovania	16 058,40	14 127,00
	Daň za užívanie VP	31 715,48	30 496,12
	Daň z nehnuteľností	1 983 994,89	2 010 356,10
	Daň za psa	37 138,40	36 992,09
	633 – Výnosy z poplatkov z toho:	1 711 062,40	1 677 212,97
	Poplatok za odvoz KO	1 169 574,62	1 160 997,93
	Poplatok za znečistenie ovzdušia	11 225,00	10 615,60
	Poplatok za drobný stav. odpad	4 680,00	4 549,95
	Poplatok za parkovanie SMS	25 936,40	25 081,70
	Ostatné poplatky	499 646,38	475 967,79
Ostatné výnosy	641 – Tržby z predaj DN a DHM	414 949,44	255 961,93
	642 – Tržby z predaja materiálu	5 002,66	5 966,47
	644 -Zmluvné pokuty, penále a úroky..	19 586,36	3 316,17
	645 – Ostatné pokuty, penále a úroky	69 965,94	38 114,67
	646 – Výnosy z odpísaných pohľadávok	468,27	71,75
	648 – Ostatné výnosy v tom:	1 583 566,19	1 442 738,90
	Nájomné byty	151 715,89	151 349,86
	Nájomné nebyt. priestory, priem. park...	1 431 850,30	1 291 389,04
Zúčtovanie rezerv a opravných položiek	653 – Zúčtovanie ostat. rezerv	116 691,82	67 328,14
z prevádzkovej a finančnej činnosti	658 – Zúčtovanie opravných položiek	27 009,70	249 577,80
	659 – Zúčtovanie oprav. pol. z fin. majetku	0	6 805,00
Finančné výnosy	661 – Tržby z predaja podielov	0,00	30 205,00
	662 – Úroky	519,37	0
	665 – Výnosy z dlhodob. finan. majetku	67 313,55	358 860,00
Výnosy z transferov a rozpočtových príjmov	693- Výnosy z BT zo ŠR	952 033,56	930 034,62
	694 - Výnosy z KT zo ŠR a EU	581 137,91	566 383,12
	694 7 – Výnosy z KT zo ŠR – PO a PO	169 761,44	175 078,82
	697- Výnosy z BT mimo VS	7 499,35	4 788,96
	698- Výnosy z KT mimo VS	26 638,08	22 392,07
	699- Výnosy RO v tom:	1 715 609,62	1 952 272,20
	Vlastné príjmy ZŠ Nad Medzou	52 287,15	94 864,57
	Vlastné príjmy ZŠ Lipová	34 965,48	58 761,79
	Vlastné príjmy ZŠ Levočská	39 031,77	70 441,20
	Vlastné príjmy ZŠ Nejedlého	49 652,40	73 112,15
	Vlastné príjmy ZŠ Kožucha	63 254,80	96 194,88

	Vlastné príjmy ZŠ Komenského	40 184,42	55 066,51
	Vlastné príjmy ZŠ Hutnícka	37 719,62	53 716,07
	Vlastné príjmy ZUŠ	89 812,59	94 834,61
	Vlastné príjmy CVČ	16 329,75	18 784,96
	Vlastné príjmy SŠZ	378 672,29	427 976,62
	Vlastné príjmy domov dôchodcov	913 699,35	908 518,84
Spolu		24 979 295,37	25 781 655,44

Celková výška výnosov k 31. 12. 2021 predstavuje 25 781 655,44 Eur, čo je oproti roku 2020 nárast o 802 tis. Eur. Najvyšší podiel na raste výnosov mala podielová daň, u ktorej zvýšenie dosiahlo 479 tis. Eur. Mierne vzrástli výnosy z dane z nehnuteľností (o 26 tis. Eur). Vlastné príjmy rozpočtových organizácií stúpili o 237 tis. Eur. Dcérske spoločnosti mesta poskytli podiely na zisku (dividendy) v celkovej čiastke 359 tis. Eur, čo je nárast oproti roku 2020 o 292 tis. Eur. Pokles zaznamenali ostatné výnosy (nájomné), a to o 141 tis. Eur.

• *vývoj nákladov a výnosov za konsolidovaný celok*

Tabuľka č.68 Náklady a prehľad konsolidačných úprav v roku 2021 za konsolidovaný celok

Účet	Názov účtu	Agregovaný stav nákladov 31. 12. 2021		Konsolidačné úpravy		Stav po konsolidácii k 31. 12. 2021	
		hlavná	podnikateľ.	hlavná	podnikateľ.	hlavná	podnikateľ.
	Náklady						
50x	Spotrebované nákupy	3 822 053,66	3 973 468,22	-574 745,05	-88 567,97	3 247 308,61	3 884 900,25
51x	Služby	6 127 258,12	2 384 863,75	-934 191,37	-1 039 780,24	5 193 066,75	1 345 083,51
52x	Osobné náklady	22 584 746,10	3 069 591,04	0,00	-93 915,15	22 584 746,10	2 975 675,89
53x	Dane a poplatky	182 047,54	63 961,58	-51 781,88	-9 157,33	130 265,66	54 804,25
54x	Ostat. náklady na prev. činnosť	873 068,90	100 318,17	-3 041,90	-1 734,76	870 027,00	98 583,41
55x	Odpisy, rezervy, opravné položky	2 607 777,28	364 961,87	-1 138,80	-166,89	2 606 638,48	364 794,98
56x	Finančné náklady	109 858,16	10 785,66	0,00	0,00	109 858,16	10 785,66
57x	Ostatné mimoriadne náklady	0,00	0,00	0,00	0,00	0,00	0,00
58x	Náklady na transfery a z odvodu	15 672 507,09	20 285,16	-13 496 668,42	-721,78	2 175 838,67	19 563,38
59x	Splatná a dodatočná daň z príjmov	310,20	28 369,83	0,00	0,00	310,20	28 369,83
	S p o l u :	51 979 627,05	10 016 605,28	-15 061 567,42	-1 234 044,12	36 918 059,63	8 782 561,16

Konsolidačné úpravy predstavujú hodnotu eliminácie nákladov a prepojenosť účtovných jednotiek konsolidovaného celku, ktorá každým rokom rastie. Kým v roku 2020 boli vzájomné náklady a výnosy na úrovni približne 14 600 tis. Eur, v roku 2021 je to už 16 300 tis. Eur. Dôvodom je nielen rast cien materiálov a služieb, ale aj zabezpečovanie činností vlastnými organizáciami.

Tabuľka č.69 Výnosy a prehľad konsolidačných úprav v roku 2021 za konsolidovaný celok

Účet	Názov účtu	Agregovaný stav výnosov 31. 12. 2021		Konsolidačné úpravy		Stav po konsolidácii k 31. 12. 2021	
		hlavná	podnikateľ.	hlavná	podnikateľ.	hlavná	podnikateľ.
	Tržby a výnosy						
60x	Tržby za vlastné výkony a tovar	2 508 964,15	9 220 669,35	-56 200,35	-2 064 371,33	2 452 763,80	7 156 298,02
61x	Zmena stavu zásob	3 060,12	9 671,20	0,00	0,00	3 060,12	9 671,20
62x	Aktivácia	18 513,29	79 549,93	-2 498,14	0,00	16 015,15	79 549,93
63x	Výnosy daňové a z poplatkov	19 656 365,10	0,00	-57 441,50	0,00	19 598 923,60	0,00
64x	Ostatné výnosy z prev. činnosti	1 986 507,34	764 007,08	-630 571,81	-4 335,54	1 355 935,53	759 671,54
65x	Zúčtov. rezerv a oprav. položiek	335 871,06	72 168,45	0,00	0,00	335 871,06	72 168,45
66x	Finančné výnosy	394 283,53	58,53	-311 900,00	0,00	82 383,53	58,53
69x	Výnosy z kapitál. a bežných transferov	26 970 079,90	24 503,10	-13 493 430,20	-3 960,00	13 476 649,70	20 543,10
	S p o l u :	51 873 644,49	10 170 627,64	-14 552 042,00	-2 072 666,87	37 321 602,49	8 097 960,77

Náklady za konsolidovaný celok v roku 2021 boli oproti roku 2020 vyššie o 3 173 tis. Eur, z toho v meste o 2 388 tis. Eur (po konsolidačných úpravách). Náklady spol. EMKOBEL, a. s. boli oproti roku 2021 nižšie o 325 tis. Eur hlavne pri spotrebe plynu (o 211 tis. Eur, nižšia cena plynu).

Lesy mesta Spišská Nová Ves, s. r. o. udržali náklady na úrovni predchádzajúceho roka. Najvyššiu nákladovú položku tvoria služby za ťažobnú a pestovnú činnosť (675 tis. Eur), mzdové náklady (556 tis. Eur), odvody (217 tis. Eur), spotreba materiálu a energie (220 tis. Eur) a nájomné za lesné pozemky (75 tis. Eur). V BIC, s. r. o. sú najvyššie náklady na mzdy a odvody 140 tis. Eur a služby 15 tis. Eur. Z nákladov spol. MEPOS SNV s. r. o. vo výške 1 973 tis. Eur sú najvyššie osobné náklady 955 tis. Eur, spotreba materiálov 160 tis. Eur, spotreba PHL za motorové vozidlá a stroje 33 tis. Eur.

Výnosy za konsolidovaný celok sa v roku 2021 zvýšili o 1 656 tis. Eur (po konsolidácii). V obchod. spol. EMKOBEL a. s. sú výnosy nižšie o 270 tis. Eur a vyplývajú z nižšej ceny plynu pri zachovaní rovnakého množstva predaného tepla a teplej úžitkovej vody. Lesy mesta Spišská Nová Ves s. r. o. má výnosy z predaja dreva. V roku 2021 predala o 47 % menej ako v roku 2020, a to prevažne drevo z kôrovcevej kalamity. Nestabilný trh s drevom a súčasne nedostatok kvalitnej drevnej hmoty na trhu spôsobil nárast cien dreva, čo malo pre spoločnosť priaznivý vplyv, nakoľko mohli vykonať aj niektoré odkladné opatrenia v pestovnej činnosti. Tržby z predaja dreva boli vo výške 1 338 tis. Eur, z diverzifikácie 356 tis. Eur, z poľovníctva 19 tis. Eur, za ubytovanie a prenájom 23 tis. Eur z predaja cez registračnú pokladnicu 158 tis. Eur. Z dotácie za obmedzenie obhospodarovania v PR Muráň 256 tis. Eur a za projekt ŠOP 98 tis. Eur. Výnosy spol. BIC s. r. o. 158 tis. Eur pozostávali z tržieb za vysielanie 139 tis. Eur a z komerčnej činnosti 19 tis. Eur. Celkové výnosy spol. MEPOS SNV s. r. o. vo výške 2 066 tis. Eur (pred konsolidáciou) pozostávali z predaja služieb 1 901 tis. Eur, za testovanie 455 tis. Eur. Ostatné výnosy 164 tis. Eur tvorili kompenzačné príspevky ÚPSVaR. Z celkových výnosov tvorili výnosy z akcií pre mesto 65 %.

Tabuľka č. 70 Prehľad výsledkov hospodárenia za konsolidovaný celok

Výsledok hospodárenia	Stavk 31. 12. 2015	Stavk 31. 12. 2016	Stavk 31. 12. 2017	Stavk 31. 12. 2018	Stavk 31. 12. 2019	Stavk 31. 12. 2020	Stavk 31. 12. 2021
Agregovaný výkaz	533 717,22	973 583,82	401 190,26	703 817,72	804 161,25	1 353 300,12	48 039,80
Konsolidovaný výkaz	533 717,22	973 583,82	401 190,26	703 860,68	804 118,29	1 254 208,06	-281 057,53
Rozdiel	0,00	0,00	0,00	42,96	-42,96	-99 092,06	-329 097,33

Výsledok hospodárenia konsolidovaného celku sa oproti roku 2020 znížil o 1 535 tis. Eur. Po agregácii predstavoval zisk čiastku 48 039,80 Eur. Konsolidačnými úpravami sa znížil o 329 097,33 Eur. Za rok 2021 dosiahol konsolidovaný celok stratu **281 057,53 Eur**.

Keďže v roku 2021 prebehli medzi mestom a obchodnými spoločnosťami transakcie, na základe ktorých vznikol medzivýsledok (s vplyvom na VH), tento medzivýsledok bolo potrebné eliminovať.

Vplyv na výsledok hospodárenia mali:

- dividendy z OS pre mesto -311 900,00 Eur
- predaj majetku OS MEPOS SNV, s. r. o. (vozidlo) -4 800,00 Eur
- predaj majetku OS MEPOS SNV, s. r. o. (stroje) -3 004,00 Eur
- zisk mesta prepočítaný na odpis v OS MEPOS SNV, s. r. o., predaj majetku +166,89 Eur
- zisk OS MEPOS SNV, s. r. o. zo zaradených investícií pre mesto rok 2021 -33 817,35 Eur (počet stavieb 9)
- zisk OS MEPOS SNV, s. r. o. zo zaradenej investície 2021 +276,29 Eur
- zisk OS MEPOS SNV, s. r. o. zo zaradenej investície staré roky +862,51 Eur
- zisk OS MEPOS SNV, s. r. o. z nezaradených stavieb -871,39 Eur
- strata OS MEPOS SNV, s. r. o. v roku 2021 z nákladov, zisk 2020 (Tatran)+19 408,00 Eur
- nájom OS MEPOS SNV, s. r. o. za 12/2021 nezaúčtovaný vo výnosoch mesta 134,38 Eur

- nájom OS MEPOS SNV, s. r. o. z kontroly nezaúčtovaný vo výnosoch mesta+3 447,77 Eur	
- zníženie nákladov v ZŠ vo výške preplatku (zníženie poplatku za KO)	+999,57 Eur
Spolu:	-329 097,33 Eur

10. Ostatné dôležité informácie

10.1 Prijaté granty a transfery

Tabuľka č.71 Prehľad prijatých bežných príspevkov, transferov a grantov v roku 2021

P.č.	Poskytovateľ	Suma v Eur	Účel
1.	Okresný úrad, odbor školstva Košice - normatív	8 758 094,00	Výchovno-vzdelávací proces - normatív
2.	Okresný úrad, odbor školstva Košice - účelový	629 640,71	Výchovno-vzdelávací proces - účelové
3.	Okresný úrad, odbor školstva Košice - účelový	50 000,00	ZŠ Lipová havária
4.	Okresný úrad, odbor školstva Košice - MŠ	99 780,00	Účelové na preškovskú výchovu
5.	Okresný úrad, odbor školstva Košice - MŠ	11 235,00	Účelové na dezinf., projekt Múdre hranie
6.	Ministerstvo vnútra SR	87 860,80	Matričná činnosť
7.	Ministerstvo dopravy a výstavby SR	47 953,67	Výkon činnosti stavebného úradu
8.	Ministerstvo dopravy a výstavby SR	21 373,89	Výkon činnosti ŠFRB
9.	Ministerstvo dopravy a výstavby SR	1 598,70	Špecializovaný stavebný úrad
10.	Okresný úrad, odbor školstva Košice	37 030,00	Výkon činnosti školského úradu
11.	Ministerstvo vnútra SR	3 626,68	Výkon činnosti v oblasti ŽP
12.	Ministerstvo vnútra SR	12 967,91	Výkon činnosti v registri obyv. a evidencie
13.	Štatistický úrad SR	42 199,39	Sčítanie obyvateľstva, domov, bytov
	Prenesené kompetencie celkom	9 803 360,75	
P.č.	Poskytovateľ	Suma v Eur	Účel
14.	MŠVVaŠ SR	24 335,00	ZŠ Ing. O. Kožucha, projekt Modernejšia škola
15.	MŠVVaŠ SR	10 669,00	ZŠ Komenského, projekt Modernejšia škola
16.	Ministerstvo vnútra SR	118 534,20	Predprimárne vzdelávanie NP Prim MŠ - SŠZ
17.	MŠVVaŠ SR Metodicko-poradenské centrum	276 898,93	Projekt, Pomáhajúce profesie v edukácii žiakov
	Transfer pre školy a domov d. na bežné výdavky	430 437,13	
P.č.	Poskytovateľ	Suma v Eur	Účel
18.	MPSVaR SR	1 166 148,00	Prevádzka Domova dôchodcov
19.	MPSVaR SR	40 407,54	Prevádzka útulku Dom humanity
20.	Ministerstvo vnútra SR	107 090,91	Terénna sociálna práca
21.	Ministerstvo vnútra SR	54 335,60	Komunitné centrum
22.	Úrad práce soc. vecí a rodiny	36 637,32	Chránené pracovisko, podpora zamest.
23.	Úrad práce soc. vecí a rodiny	18 411,20	Prídavky na deti
24.	Úrad práce soc. vecí a rodiny	509 572,40	Stravné pre deti v hmotnej núdzi
25.	Úrad práce soc. vecí a rodiny	5 942,80	Školské potreby pre deti v hmotnej núdzi
26.	Úrad práce soc. vecí a rodiny	86 116,62	Osobitný príjemca, dávky
27.	Úrad práce soc. vecí a rodiny	35 900,83	Osobitný príjemca, prídavky, pôrodné
28.	Úrad práce soc. vecí a rodiny	1 241,60	Osobitný príjemca, rodičovský príspevok
29.	Úrad práce soc. vecí a rodiny	8 210,99	Dobrovoľnícka činnosť, aktívacia
	Transfery na soc. účely a podporu zamestnanosti	2 070 015,81	

Údaje sú bez transferov a grantov v rozpočtových organizáciách

Prijaté transfery sú tvorené transfermi na prenesené kompetencie v oblasti školstva, na matričnú činnosť, stavebný úrad, školský úrad, ŠFRB, register obyvateľov, ochranu životného prostredia, na odpadové hospodárstvo, na prevádzkové výdavky zariadení v oblasti sociálnych služieb, na

chránené pracoviská, na rodinné prídavky, na školské pomôcky, stravovanie pre deti, ktorých rodičia sú v hmotnej núdzi, na potraviny pre predškolákov a pre žiakov ZŠ a na projekty zvýšenia zamestnanosti. Zdrojom je ŠR, príp. EÚ v prípade projektov. Ďalším zdrojom sú dary od darcov a sponzorov s uvedením účelu alebo bezúčelové.

V roku 2021 boli príjmy z grantov a transferov pre mesto a RO o 291 tis. Eur vyššie ako v predchádzajúcom roku, z toho o 190 tis. Eur sa zvýšil príjem v RO. Domov dôchodcov získal transfery z ÚPSVaR a z MPSVaR SR, a to na odmeny pre zamestnancov v sociálnej oblasti počas pandémie, na nákup výživových doplnkov pre klientov, na dezinfekčné prostriedky a na projekt udržania zamestnanosti, spolu 183 tis. Eur. Príjmy z transferov v školstve (normatívne fin. prostriedky) rástli v priemere o 6 %. V roku 2019 a 2020 sa nárast v školstve pohyboval okolo 10 – 11 %, v roku 2021 bol nárast len 3 %. Zahraničný transfer bol určený na projekt Erasmus v ZŠ na Hutníckej ul. Z celkového objemu bežných transferov tvoria 76,6 % transfery na prenesené kompetencie štátu (vrátane školstva), 16 % tvoria transfery do sociálnej oblasti, 2,3 % do odpadového hospodárstva a 3,4 % tvoria projekty. Z bežných príjmov mesta je 36,7 % príjmov z transferov a grantov. Na jedného obyvateľa mesta pripadajú bežné transfery v sume 371 Eur.

10.2 Poskytnuté dotácie

Tabuľka č. 72 Prehľad poskytnutých dotácií RŠK

P.č.	Transfer športovým klubom združeným v RŠK	Poskytnutá dotácia rok 2021 v €
1.	Hokejový klub Spišská Nová Ves	130 341,00
2.	BK 04 AC LB Spišská Nová Ves	84 240,00
3.	Volejbalový klub Spišská Nová Ves, o.z.	8 628,00
4.	Tenisový klub 1901, Spišská Nová Ves	5 057,00
5.	Tenisový klub 1901, Spišská Nová Ves	1 000,00
6.	Klub plávania Spišská Nová Ves	734,00
7.	Mestský šachový klub Spišská Nová Ves	1 187,00
8.	Cykloklub Schwabik	2 388,00
9.	Hockey club Spišská Nová Ves	3 808,00
10.	Krasokorčuliarsky klub Spišská Nová Ves	153,00
11.	FabianSKI	587,00
12.	Džudo klub Spišská Nová Ves	708,00
13.	Športový klub STEZ Spišská Nová Ves	5 463,00
14.	Telovýchovná jednotka Tatran Spišská Nová Ves	1 533,00
15.	Športový klub Iglövia, o.z.	1 524,00
16.	Stolnotenisový oddiel BBF Spišská Nová Ves	607,00
17.	Karate Klub IGLÖW, o.z.	5 034,00
18.	Športový klub FbK Kométa Spišská Nová Ves	8 987,00
19.	Športový klub basketbalu dievčat Spišská Nová Ves	17 757,00
20.	Športový klub basketbalu dievčat Spišská Nová Ves	300,00
21.	Športový klub basketbalu dievčat Spišská Nová Ves	200,00
22.	Športový klub basketbalu dievčat Spišská Nová Ves	250,00
23.	Športový klub basketbalu dievčat Spišská Nová Ves	250,00
24.	Floorball club Young Arrows Spišská Nová Ves	12 081,00
25.	Atletický športový klub Slávia pri Základnej škole Lipová ulica 13	1 676,00
26.	Bike Team Spiš	343,00
27.	Futbalový klub Spišská Nová Ves	57 164,00
	Spolu:	352 000,00

Právnickým a fyzickým osobám podnikateľom, ktorí majú sídlo alebo trvalý pobyt na území mesta alebo poskytujú služby obyvateľom mesta, boli poskytnuté finančné prostriedky na základe VZN mesta č. 2/2020 o poskytovaní dotácií z rozpočtu mesta Spišská Nová Ves a to na podporu všeobecne prospešných služieb z rozpočtu kancelárie primátora a oddelenia sociálnych vecí. Mesto neposkytlo žiadne dotácie svojim obchodným spoločnostiam v zmysle § 7 ods. 2 zákona č. 583/2004 Z. z. o rozpočtových pravidlách územnej samosprávy v platnom znení.

Dotácie poskytnuté v roku 2021 boli vyúčtované. Nepoužité dotácie boli vrátené mestu. Mesto eviduje nevrátenú dotáciu TJ SPILIPO vo výške 58,44 Eur z predchádzajúcich rokov (pôvodný dlh 350,70 Eur). S dlžníkom je uzatvorená dohoda o splátkach.

Tabuľka č. 73 Dotácie poskytnuté ďalším organizáciám, združeniam, nadáciám mimo RŠK

P. č.	Transfer občan. združeniu, nadácii	v €
1.	Človek a Umenie	600,00
2.	Človek a Umenie	400,00
3.	Človek a Umenie	500,00
4.	Človek a Umenie	550,00
5.	Človek a Umenie	400,00
6.	Človek a Umenie	400,00
7.	FAMA art	1 000,00
8.	KONTRA	1 500,00
9.	KONTRA	1 500,00
10.	Klub orientačného behu Čingov	600,00
11.	AFL projekt	900,00
12.	AFL projekt	900,00
13.	SPK Medveď	500,00
14.	SPK Medveď	300,00
15.	Občianske združenie Život v meste, Spišská Nová Ves	800,00
16.	Občianske združenie Život v meste, Spišská Nová Ves	1 000,00
17.	RTVŠ MIX	200,00
18.	Športový klub ROHALS	550,00
19.	Ideálna Mládežnícka Aktivita	200,00
20.	Jazdecký klub Slávia Spišská Nová Ves	1 000,00
21.	Les pre ľudí	960,00
22.	Les pre ľudí	400,00
23.	Les pre ľudí	1 450,00
24.	OČI Spišskej Novej Vsi	1 500,00
25.	Banický spolok Spiš	700,00
26.	Cantus Villa Nova	345,00
27.	Atletický športový klub Nad Medzou v Spišskej Novej Vsi	500,00
	Spolu:	19 655,00

Okrem dotácii boli poskytnuté finančné príspevky pre poskytovateľov sociálnych služieb na zabezpečenie soc. služieb občanom mesta. Mesto prispelo čiastkou 322 373,85 Eur týmto poskytovateľom:

- Spišská katolícka charita na opatrovateľskú službu 229 634,09 Eur
- ARELLA, s. r. o. na opatrovateľskú službu 54 559,77 Eur
- OZ Slnecný domov na opatrovateľskú službu 8 880,53 Eur
- Spišská katolícka charita na denný stacionár 13 338,24 Eur
- Spišská katolícka charita na zariadenie pre seniorov 2 208,36 Eur
- Spišská katolícka charita stravovanie 13 752,86 Eur

Tabuľka č. 74 Dotácie poskytnuté organizáciám poskytujúcim soc. služby

P. č.	Transfer NO poskytujúcej VPS	Poskytnutá dotácia rok 2021 v €
1.	Robinson - OZ	3 000,00
2.	Slovenský zväz zdravotne postihnutých - Okresná rada	500,00
3.	Jednota dôchodcov Slovenska	300,00
4.	Jednota dôchodcov Slovenska	850,00
5.	Slovenský zväz zdravotne postihnutých, ZO č. 12	530,00
6.	Slovenský zväz zdravotne postihnutých, ZO č. 13	530,00
7.	Materské centrum Dietka	700,00
8.	Únia nevidiacich a slabozrakých, ZO č.35	450,00
9.	Spoločnosť priateľov detí z detských domovov Úsmev ako dar	1 000,00
10.	Slovenský zväz zdravotne postihnutých, ZO č. 2	530,00
	Celkom:	8 390,00
P. č.	Transfer - cirkvi, cirkevnej charite	v €
1.	Spišská katolícka charita	3 000,00
	Spolu:	3 000,00
P. č.	Transfer - OZ SZP kub detí	v €
1.	Slovenský zväz zdravotne postihnutých, ZO č. 10 - Klub detí a mládeže	1 000,00
	Spolu:	1 000,00

10.3 Významné investičné akcie v roku 2021

Rok 2021 bol pre mesto Spišská Nová Ves významný predovšetkým v oblasti rekonštrukcie športových zariadení. Nové ústredné kúrenie a vzduchotechniku dostal Športový komplex Plavárne, Kúpaliska a Športovej haly, nový šat dostane atletický areál Tatan, kde pribudnú nové prvky atletiky a pre ľadových nadšencov pribudla nová prestrešená tréningová ľadová plocha so zázemím. Nad hlavnou ľadovou plochou a tribúnami bude na prelome roku 2021/2022 vymenené osvetlenie.

Aj v r.2021 sa pokračovalo s rozsiahlou opravou a rekonštrukciou chodníkov so záberom na celé mesto. Súčasťou rekonštrukcii bolo aj vytváranie bezbariérovosti, na ktorú sa kladie v súčasnej dobe veľký dôraz. V rámci rekonštrukcie ciest v správe Košického samosprávneho kraja mesto nezháľalo, spolupodielalo sa na výmene obrubníkov, zrealizovalo priechody pre chodcov s prihliadnutím pre slepcov. Predovšetkým však operatívne (mesto bolo o pripravovanej rekonštrukcii komunikácie informované v polovici roka) pripravilo podklady pre rekonštrukciu susediacich chodníkov v celkovej dĺžke viac ako 574m. Po dlhých rokoch čakania sa rekonštrukcie významného schodiska dočkalo aj sídlisko Tarča v našom jedinom mestskom parku.

V prípade parkovísk prebehla úprava parkovacej plochy na Komenského ul., kde sa pôvodne parkovalo nekontrolovane na zeleni. Stavebnou úpravou tak bolo zrealizované parkovisko zo zatravnovacích dielcov.

Na ul. Zdenka Nejedlého pribudla nová asfaltová plocha pred Materskou školou, ktorá nahradila pôvodný prašný štrkovo betónový podklad. Nakoľko sa parkovisko realizovalo na sklonku roku, realizácia vodorovného značenia parkovacích boxov prebehne v r.2022.

V roku 2020 došlo k zrušeniu lávky pre peších na Starosaskkej ulici. Od tohto času oddelenie výstavby a dopravy usilovne pracovalo na príprave realizácie novej lávky. Po zrealizovaní verejného obstarávania a výberu zhotoviteľa tak nová lávka bola položená na svoje miesto v Decembri 2022.

Na základe požiadavky Domova dôchodcov bol pripravený projekt a v súčasnosti sa už realizuje prístavba nového výťahu hlavnej budovy. Potreba realizácie výťahu vzišla z nedostačujúcich rozmerových parametrov súčasného výťahu pre presun ležiacich.

Pre turistov bude od roku 2022 sprístupnená nová vyhlídková veža na kopci Šulerloch. Z danej veže bude možnosť vidieť Hornádsku kotlinu so Spišským Hradom, mesto Spišská Nová Ves, panorámu Vysokých Tatier, Levočských vrchov, Braniska a na juh s čiastočným výhľadom až na Volovské vrchy.

Z menších opráv sa vykonali výškové úpravy dažďových vpustí podľa potreby, opravy prepadnutých poklopov, každoročne sa realizuje aj bežná údržba miestnych komunikácií a chodníkov podľa aktuálnych potrieb, obnova dopravného značenia.

ŠPORTOVÝ KOMPLEX

Rekonštrukcia bazénovej technológie pre areál krytej plavárne a letného kúpaliska

Predmet:

- Výmena pôvodnej technológie vrátane filtrov a rozvodov vody
- Stavebné náklady podľa ZoD: **281.326,62 € s DPH**

Rekonštrukcia výmenníkovej stanice, ústredného kúrenia, vzduchotechniky, meranie a regulácia pre areál krytej plavárne a letného kúpaliska

Predmet:

- Komplexná výmena technológie výmenníkovej stanice, rozdelenie rozvodov ústredného kúrenia na samostatné vetvy pre objekty športovej haly a krytej plavárne, celková výmena vzduchotechnickej technológie a potrubia s cieľom zabezpečenia funkčnosti a efektívnosti pri vytvorení lepšej tepelnej pohody v objektoch.
- Stavebné náklady podľa ZoD: **1.391.621,77 € s DPH**

Na stavbu „Rekonštrukcia výmenníkovej stanice a bazénovej technológie“ a na stavbu „Prestrešenie malej ľadovej plochy“ bola Uznesením vlády SR, prostredníctvom MF SR poskytnutá účelová dotácia zo ŠR vo výške 1,500 mil. EUR (z toho 900 tis. EUR na krytú plaváreň, 600 tis. EUR na prestrešenie malej ľadovej plochy)

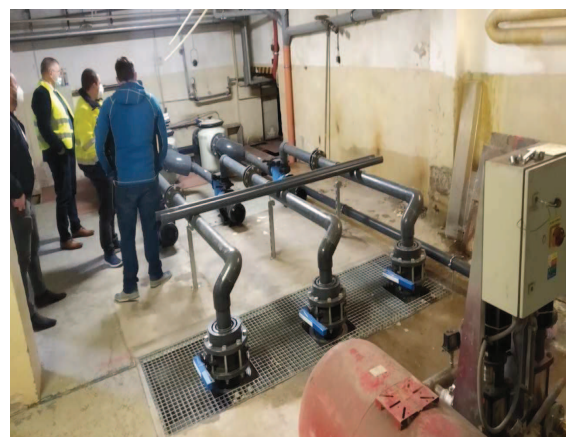

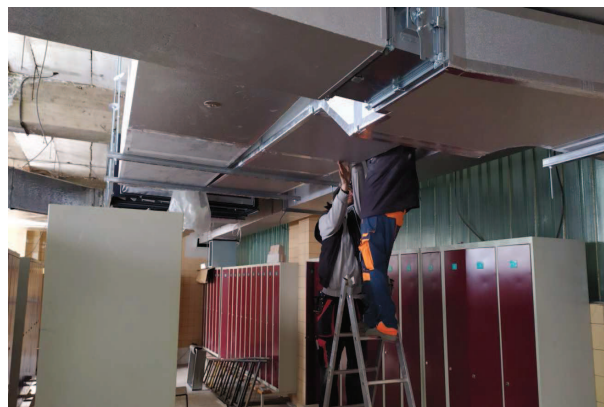

ZIMNÝ ŠTADIÓN

Modernizácia tréningovej ľadovej plochy pri zimnom štadióne v SNV

Popis:

- Stavba pozostávala z vybudovania prestrešenia a opláštenia existujúcej malej ľadovej plochy o rozmeroch 40 x 20 m, čím sa umožnilo jej celoročné využívanie. Ľadová plocha bola prestrešená oceľovou konštrukciou, na ktorej bol namontovaný ľahký obvodový plášť vyplnený PIR penou, a strecha z ľahkých strešných panelov vyplnených PUR penou. K tréningovej hale bolo zrealizované zázemie pre obsluhu ľadovej plochy ako aj šatne s WC a sprchami pre korčuľujúcu verejnosť samostatne pre mužov a ženy. V priebehu realizácie boli doplnené nové stavebné objekty: Technológia chladenia ľadovej plochy, nová ŽB doska ľadovej plochy, nové mantinely ako aj nová rolbovňa s nájazdom pre rolbu.
- Celkové stavebné náklady: **796 612,45 € s DPH**

Výmena osvetlenia na Zimnom štadióne v Spišskej Novej Vsi – Hracia plocha a Tribúna

Popis:

- Výmena osvetlenia na Zimnom štadióne v Spišskej Novej Vsi, konkrétne nad hracou plochou a tribúnou. Jestvujúce svietidlá sú žiarovkové, výbojkové, neónové a halogénové. Tieto svietidlá sa nahradia svietidlami LED. Svietidlá LED majú podstatne nižšiu spotrebu elektrickej energie s možnosťou regulácie osvetlenia podľa potreby. Reguláciou dôjde k šetreniu elektrickej energie a zároveň samotná montáž a údržba LED svietidiel bude menej náročná.
- Celkové stavebné náklady: **192 582,36 € s DPH**

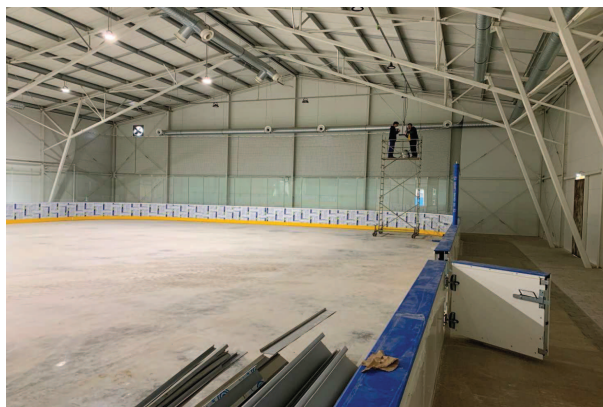

REVITALIZÁCIA ATLETICKÉHO ŠTADIÓNU V SNV

Predmet:

- Revitalizácia vonkajších športových plôch podľa požiadaviek medzinárodnej IAAF, dobudovanie vymedzenej bežeckej dráhy s miernym rozšírením a taktiež súčasťou bolo zbúranie prevádzkovej budovy. Komplexná prestavba zahŕňa taktiež doplnenie technických disciplín, dobudovanie vodnej priekopy, vrh guľou, hod diskom a kladivom. Zrealizované bude aj osvetlenie areálu a v rámci celého areálu je navrhované odvodnenie športových plôch vsakovaním, či zavlažovanie trávnikov z existujúcej studne a tiež aj príprave pre nové ozvučenie, kde sú navrhnuté chráničky pre neskoršiu realizáciu.
- Celkové stavebné náklady: **1 119 068,89 € s DPH**



REKONŠTRUKCIE MK

Rekonštrukcie a opravy chodníkov

Popis:

- účelom rekonštrukcie je podstatné kvalitatívne zlepšenie frekventovaných chodníkov na základe požiadaviek mestských výborov a zabezpečenie bezpečnosti chodcov – užívateľov komunikácií pre peších.
- v rámci rekonštrukcie chodníkov boli opravené / zrekonštruované chodníky na uliciach:
 - Slovenská ul. 32 -54,
 - Kollárova (časť),
 - Konrádova ul.,
 - ul. Za Hornádom vrátane úpravy autobusového nástupišt'a a modernizácie zastávky,
 - Lipová ul.,
 - Gorkého ul. (Shell – križovatka Billa)
 - Gorkého ul. (Zimný štadión – križovatka Coop)
 - Elektrárenská ul. (križovatka Coop – Polícia)
 - Školská ul. (Banícka škola – MsP)
 - Školská ul. (MsP – Fabiniho ul.),
 - Školská ul. (chodník okolo parkoviska Gorazdova ul.),
 - Štúrovo nábrežie (časť, pri PNS),
 - ul. J. Matúšku,
 - Hutnícka ul. (I.etapa – okolo MŠ),
 - Chodník prepájajúci „malý kostol“ so Svätoplukovou ulicou,
Realizácia nového chodníka pri novej tréningovej hale Zimného štadióna,
- celkovo sa zrekonštruovali chodníky o celkovej dĺžke cca. **2 284 m.**
- Celkové investičné náklady: **371 174,89 €** s DPH
- Fotodokumentácia vyššie uvedených akcií:

Chodník Elektrárenská ul.



Chodník Gorkého ul.



Chodník Hutnícka ul.



Chodník pri zimnom štadióne



Chodník pri Malom kostole



Chodník na Kollárovej ul.



Chodník Kondrádova ul.



Chodník Lipová ul.



Chodník Matušková ul.



Chodník Školská ul.



Chodník Slovenská ul.



Chodník Štúrovo nábrežie



Chodník Za Hornádom



Rekonštrukcia parkovísk

Popis:

1. pre zlepšenie prístupu vodičov k svojim vozidlám bolo zrealizované parkovisko na sídlisku Mier – Komenského ul., kde výsledkom úprava štrkovej plochy na parkovisko zo zatrávňovacích dielcov.

- Celkové investičné náklady: **16 103,35 € s DPH**

2. pre zlepšenie podmienok parkovania na veľkých odstavných plochách bol zrealizovaný na pôvodnom prašnom štrkovo betónovom podklade nový asfaltový podklad na parkovisku pred MŠ Zdenka Nejedlého.

- Celkové investičné náklady: **53 194,76 €** s DPH

Položenie novej lávky – Starosaská ul.

Popis:

- V mesiaci Júl r. 2020 došlo k zrúteniu lávky pre peších na Starosaskej ulici. Oddelenie výstavby a dopravy aktívne pracovalo na príprave osadenia novej lávky, k čomu došlo v mesiaci december 2022. Lávka bude opätovne slúžiť výhradne pre peších.
- Celkové investičné náklady: **203 764,81 €** s DPH

- Fotodokumentácia:



Rekonštrukcia schodiska k 700-sto ročníci, sídlisko Tarča

Popis:

- Po dlhých rokoch čakania sa rekonštrukcie schodísk v jedinom mestskom parku dočkalo sídlisko Tarča. Technicky nevyhovujúcich stav spôsobený nesúdržnosťou podkladu z andezitových kocke tak bol nahradený betónovými blokmi so zábradlím a novým osvetlením schodiska.

- Celkové investičné náklady: **69 997,62 €** s DPH

- Fotodokumentácia:

-



Rekonštrukcia MK

Popis:

1. Novej mestskej komunikácie sa dočkali obyvatelia najodľahlejšej časti mesta v Strážanskej Hute, súbežne s odvedením dažďových vôd. Zrekonštruovaný bol úsek v dĺžke 208m.

Celkové investičné náklady: **50 000,60 € s DPH**

2. V spolupráci s miestnymi obyvateľmi bol zrealizovaný nový asfaltový povrch na Nitrianskej ulici. Obyvatelia na vlastné náklady upravili podložie a zrealizovali osadenie obrubníkov. Mesto Spišská Nová Ves následne zrealizovalo položenie asfaltového povrchu. Hlavným zámerom tejto realizácie bolo predovšetkým prepojenie prednej časti Nitrianskej ulice s asfaltovým povrchom s novovznikajúcim cyklistickým chodníkom.

Celkové investičné náklady: **40 635,00 € s DPH**

3. Úprava miestnych komunikácií asfaltovou drťou bola zrealizovaná v lokalite Červeného jarku, konkrétne na Smrekovej ulici, Jarkovej a časti Červenej ulice.

Celkové investičné náklady: **14 918,98 € s DPH**

4. Rozšírenie výjazdu z Hutníckej ulice na cestu II./533 z dôvodu vytvárajúcej sa kolóny v zóne sídliska

Celkové investičné náklady: **10 486,96 € s DPH**

- *Fotodokumentácia:*

MK Strážanská Huta

Rozšírenie výjazdu Hutnícka ul.



Údržba miestnych komunikácií

Popis:

- V rámci údržby MK sa každoročne vykonávajú tieto činnosti - údržba a vysprávky miestnych komunikácií a chodníkov, obnova zvislého a vodorovného dopravného značenia, údržba zábradlí a mostov, údržba autoparkovísk, údržba a realizácia nových autobusových prístreškov, zimná údržba. V rámci tejto položky sa riešili aj menšie požiadavky občanov, resp. mestských výborov.
- Celkové bežné náklady: cca. **722 000 €** s DPH

EXTERIÉROVÝ VÝŤAH – DOMOV DOCHODCOV

Predmet:

- Prístavba výtahovej šachty (exteriérového výťahu) na JV fasáde objektu Domova dôchodcov a dodávka samotnej technologickej časti výťahu. Výťah má navrhnutých 5 staníc s jednou medzizastávkou s výstupom do záhrady. Cieľom je zlepšiť presun ležiacich pacientov v rámci objektu a napomôcť personálu DD pri výkone ich náročnej činnosti pre klientov DD. Predpoklad ukončenia prác je na jar 2022.
- Celkové investičné náklady: **191 194,06 €** s DPH



VYHLIADKOVÁ VEŽA - ŠULERLOCH

Popis:

- Pre zvýšenie atraktívnosti okolia Spišskej Novej Vsi pribudne na kopci Šulerloch nová vyhliadková veža. Veža je oceľovej konštrukcie do ktorej sa doplní konštrukcia schodiska so stupňami z pororoštov. Na pôvodné vodorovné nosníky zábradlia budú prikotvené drevené dosky na zvislo a zastrešenie bude riešené stanovou strechou. Predpoklad ukončenia prác a otvorenia veže je Jar 2022.
- Mesto pre túto akciu na základe rokovaní so Slovenskou elektrizačnou prenosovou sústavou, a. s. získalo darovacou zmluvou oceľovú konštrukciu pôvodnej telekomunikačnej veže. Zároveň sa mestu podarilo podpísať darovaciu zmluvu so spoločnosťou Embraco Slovakia na finančný príspevok vo výške cca 53 000 €.
- Celkové investičné náklady: **205 248,99 €** s DPH



10.4 Predpokladaný vývoj budúcich činností

Výstavba

Mesto Spišská Nová Ves bude pokračovať s plánovaním výstavby štartovacích bytov a rekonštrukcii mestských budov. Pokračovať sa bude taktiež s výstavbou a rekonštrukciou športovísk.

Doprava

Mesto Spišská Nová Ves plánuje aj v nasledujúcich rokoch pokračovať v rekonštrukcii chodníkov a ciest, budovaním bezbariérových priechodov. Zámerom je modernizácia svetelnej

signalizácie, implementácia smart technológií v doprave. V centre a širšom centre mesta je potreba realizácia bezobslužného parkovacieho systému. Významným faktorom bude prijatie parkovacej politiky mesta, ktorej príprava si vyžaduje štatistické poznanie dopravy v meste Spišská Nová Ves. Súčasťou parkovacej politiky bude okrem iného zónovanie mesta, centra, širšieho centra a jeho mestských častí, obmedzenie nákladnej dopravy v obytných častiach mesta a možnosti zjednosmernenia ulíc. Mesto Spišská Nová Ves tak ako iné mestá zápasí na sídliskách s nedostatkom parkovacích miest, preto veľký dôraz sa bude klásť na prípravu realizácie parkovacích domov.

10.5 Udalosti osobitného významu

Po 31. decembri 2021 nenastali také udalosti, ktoré by si vyžadovali zverejnenie alebo vykázanie v účtovnej závierke za rok 2021. Upozorňujeme však na skutočnosť pokračovania šírenia ochorenia COVID-19 aj v roku 2022, čo môže mať negatívny vplyv na fungovanie mesta. Zvyšujúce sa ceny stavebných materiálov môžu taktiež negatívne ovplyvniť realizáciu už začatých investičných projektov a ohroziť realizáciu nových projektov, u ktorých sa v rozpočtoch s nárastom cien v takomto meradle neuvažovalo. Nárast cien energií v roku 2022 u energeticky náročných prevádzok, ako je prevádzka domova dôchodcov, prevádzky v správe STEZ (plaváreň, zimný štadión, športová hala) zvýši požiadavky na zdroje zriaďovateľa, ktoré nestačia na pokrytie všetkých služieb poskytovaných občanom mesta a právnickým osobám pôsobiacim na území mesta.

Okrem pandémie koronavírusu v roku 2021, ktorá zapríčinila pokles príjmov mesta, rozpočtových a príspevkových organizácii v zriaďovateľskej pôsobnosti mesta, došlo v marci 2022 k požiaru Domova dôchodcov na Brezovej ul.. Zariadenie sa stalo neobývatelným pre 190 klientov. Rýchlym zásahom zamestnancov zariadenia a záchranných zložiek nedošlo k stratám na životoch a k ešte väčším škodám. Keďže klienti boli dočasne umiestnení v iných zariadeniach, dôjde v roku 2022 k poklesu príjmov za pobyt a služby v domove dôchodcov približne o 180 tis. Eur. Predpokladáme, že výpadok vlastných príjmov, po znížení kapacity o 43 klientov, bude aj nasledujúce minimálne dva roky. Vzhľadom na poškodenie, hlavne štvrtého poschodia a strechy, približne vo výške 2,7 mil. Eur a potrebnú investíciu na rekonštrukciu v sume 3 mil. Eur, bude musieť mesto, ako zriaďovateľ, zabezpečiť v rozpočte dostatok fin. prostriedkov. Na úhradu bežných výdavkov, a to na likvidáciu škôd bezprostredne po požiari, schválilo MsZ použitie finančných prostriedkov rezervného fondu vo výške 250 tis. Eur, v zmysle § 10 ods. 9 zákona č. 583/2004 Z. z. o rozpočtových pravidlách územnej samosprávy a o zmene a doplnení niektorých zákonov v znení neskorších predpisov. Pomocnú ruku podal v tomto prípade aj štát a KSK, ktorý prisľúbili finančnú dotáciu. Dňa 28. 4. 2022 bola MsZ schválená dobrovoľná zbierka, ktorá bude trvať do 30. 9. 2022. Účelom zbierky je obnova objektu z dôvodu odstránenia následkov požiaru. Okrem transparentného účtu na tento účel, má mesto zriadený aj darovací účet, na ktorý môžu darcovia prispievať.

Negatívny vplyv na rozpočet roku 2022 môžu mať aj výdavky v súvislosti s prílevom utečencov z Ukrajiny. V rámci humanitárnej pomoci bolo z rozpočtu vyčlenených a poslancami schválených 10 tis. Eur, ďalšie finančné prostriedky budú na tento účel z darov a z dobrovoľnej zbierky, ktorá bola schválená dňa 3. 3. 2022 a potrvá až do ukončenia následkov spôsobených vojnovým konfliktom na Ukrajine. Časť výdavkov by mal vykryť štát, a to na ubytovanie a stravovanie utečencov/odídencov, ktoré bude mesto ďalej uhrádzať poskytovateľom ubytovania. Výdavky na

zabezpečenie núdzového ubytovania, na stravovanie, pranie, nákup bielizne a iné výdavky v súvislosti s migračnou krízou, ktoré hradilo mesto, neboli zo ŠR do konca mája kompenzované.

Mesto Spišská Nová Ves, ako konsolidujúca účtovná jednotka, zvažila všetky potenciálne dopady pandémie, migračnej krízy a požiaru v domove dôchodcov na hlavnú aj podnikateľskú činnosť a dospela k záveru, že tieto dopady nemajú taký vplyv, aby subjekty konsolidovaného celku neboli schopné pokračovať v činnosti.

10.6 Významné riziká a neistoty, ktorým je účtovná jednotka vystavená

V roku 2021 Mesto Spišská Nová Ves vstúpilo, resp. pokračovalo v už začatých súdnych sporoch, v ktorých vystupuje na strane žalovaného.

Mesto vystupuje na strane žalovaného aj v konaní o náhradu škody vo výške 20.876,- Eur s prísl. vedenom na Okresnom súde v Spišskej Novej Vsi pod sp. zn.: 7C/280/2016, a to na základe žaloby zo dňa 14. 11. 2016, ktorou žalobkyňa žiada, aby súd z titulu nároku na náhradu škody zaviazal žalovaného k zaplateniu sumy 4.151,- Eur titulom bolestného a sumy 16.725,- Eur titulom sťaženia spoločenského uplatnenia, keďže cestou po ul. Nábrevie Hornádu po tom, čo prechádzala betónovým panelovým chodníkom vo vlastníctve žalovaného, sa aj napriek pomalej a opatrnej chôdzi potkla o vyvýšený betónový panel, v dôsledku čoho spadla a utrpela zlomeninu stehennej kosti ľavej nohy, zlomeninu horného konca ramennej kosti vľavo a podvrhnutie krčnej a bedrovej chrbtice. Mesto dňa 15. 11. 2019 predložilo súdu vypracovaný znalecký posudok. Okresný súd Spišská Nová Ves rozsudkom zo dňa 5. 2. 2020 žalobu zamietol. Žalobkyňa podala voči rozsudku Okresného súdu Spišská Nová Ves odvolanie. Krajský súd v Košiciach Uznesením sp. z.n. 5Co/110/2020 rozsudok zrušil OS SNV a vec vrátil späť súdu prvej inštancie na ďalšie konanie a nové rozhodnutie.

V roku 2019 bola na Mesto Spišská Nová Ves podaná žaloba o zaplatenie sumy 3.896,71 Eur s prísl. z titulu bezdôvodného obohatenia mesta. Žalobkyňa je spoluvlastníčkou pozemkov, ktoré dlhodobo užíva mesto, pričom sa na týchto pozemkoch nachádzajú stavby (chodníky) vo vlastníctve mesta a verejné priestranstvo. Proti platobnému rozkazu žalobkyne podalo mesto odpor. Platobný rozkaz bol týmto zrušený a vo veci bolo nariadené súdne konanie pod sp. zn. 9C/18/2019. Okresný súd Spišská Nová Ves rozsudkom zo 16. 7. 2019 žalobu zamietol. Proti rozsudku sa žalobkyňa odvolala a konanie pokračuje na Krajskom súde v Košiciach.

Vypracovali: vedúci oddelení MsÚ
V Spišskej Novej Vsi: 01. 07. 2022

Štatutárny orgán:

Ing. Pavol Bečarik
primátor mesta