



AT DUNAJ spol. s r. o.
Šafárikova 124, 048 01 Rožňava

VÝROČNÁ SPRÁVA ZA ROK 2021

Vyhotovené dňa : 25. marca 2022

Prerokované dňa : 29. marca 2022

Podpis člena štatutárneho orgánu účtovnej
jednotky :

.....

OBSAH

1. Úvodná časť
2. Vývoj spoločnosti
3. Organizačná štruktúra spoločnosti
4. Zamestnanosť v spoločnosti
5. Ekonomické ukazovatele a finančná situácia
6. Finančná pomoc z prostriedkov EÚ
7. Podnikateľský zámer na rok 2021
 - Zámer v rastlinnej výrobe
 - Zámer v živočíšnej výrobe
 - Zámer mliekareň – syrárneň
 - Investičný zámer
 - Plán nákladov a výnosov na rok 2021
8. Významné riziká a neistoty, ktorým je spoločnosť vystavená
9. Návrh na rozdelenie zisku
10. Náklady na činnosť v oblasti vedy a výskumu
11. Udalosti osobitného významu
12. Nadobudnutie vlastných akcií a obchodných podielov
13. Informácie o organizačnej zložke v zahraničí
14. Osobitná časť výročnej správy
15. Účtovná závierka
16. Správa audítora o overení účtovnej závierky

1. ÚVODNÁ ČASŤ

Obchodné meno spoločnosti: AT DUNAJ spol. s r. o.
Sídlo: Šafárikova 124, 048 01 Rožňava
Zapísaná: Oddiel Sro, Vložka č. 8505/V

IČO: 31734600
DIČ: 2020036568
IČ DPH: SK7020000020

Hlavné činnosti spoločnosti podľa výpisu z OR:

- poľnohospodárska výroba (rastlinná a živočíšna)
- poskytovanie služieb v poľnohospodárstve a záhradníctve
- poskytovanie služieb v rybárstve
- výroba priemyselných hnojív a dusíkatých zlúčenín, pesticídov a agrochemických produktov
- sprostredkovateľská činnosť v oblasti výroby
- sprostredkovanie kúpy a predaja nehnuteľností a prenájom nehnuteľností
- kúpa tovaru na účely jeho predaja konečnému spotrebiteľovi (maloobchod) alebo iným prevádzkovateľom živností (veľkoobchod)
- sprostredkovateľská činnosť v oblasti obchodu
- sprostredkovateľská činnosť v oblasti služieb
- prenájom hnutelných vecí
- prenájom nehnuteľností spojený s poskytovaním iných než základných služieb spojených s prenájomom
- prípravné práce k realizácii stavby
- uskutočňovanie stavieb a ich zmien
- dokončovacie stavebné práce pri realizácii exteriérov a interiérov
- čistiace a upratovacie služby
- nákladná cestná doprava vykonávaná vozidlami s celkovou hmotnosťou do 3,5 t vrátane prípojného vozidla
- výroba mliečnych výrobkov
- poskytovanie služieb rýchleho občerstvenia v spojení s predajom na priamu konzumáciu
- výroba potravinárskych výrobkov
- skladovanie a pomocné činnosti v doprave
- výskum a vývoj v oblasti prírodných, technických, spoločenských a humanitných vied

Štatutárny orgán spoločnosti:

Ing. Milan Balogh, konateľ spoločnosti

Štruktúra spoločníkov s uvedením hodnoty a percentuálnej výšky ich podielu na základnom imaní účtovnej jednotky:

- ATD Agro s. r. o. 80 % 1.205.312,-Eur
- Ing. Milan Balogh 20% 301.328,-Eur

2. VÝVOJ SPOLOČNOSTI

Spoločnosť AT DUNAJ s. r. o. vznikla v roku 1999 odkúpením nedokončenej výroby od správcu konkurznej podstaty po úpadcovi PDV v Kamenici nad Hronom a prenajatím pozemkov v katastri obce Nána.

V roku 2002 došlo v rámci speňaženia majetku správcom konkurznej podstaty k odkúpeniu celého podniku vrátane budov, technického vybavenia a živočíšnej výroby v obci Dubník. Koncom septembra v roku 2005 sme sa rozhodli rozšíriť poľnohospodársku činnosť o 535,44 ha ornej pôdy a zároveň sme odkúpili stádo hovädzieho dobytku v obci Rúbaň.

V roku 2007 sme odkúpili bývalé Poľnohospodárske družstvo v Moči s výmerou pozemkov 762,78 ha spolu so stádom hovädzieho dobytku, ošípaných a oviec. V dôsledku optimalizácie výroby, zároveň z ekonomických faktorov, chov dobytku sa presunul na strediská v Dubníku a v Kamenici. Momentálne sa firma venuje chovu hovädzieho dobytku mliečneho typu na farme v Dubníku. Na farme v Kamenici sa nachádza do 20 ks oviec.

V roku 2020 sme obhospodarovali 3125,59 ha poľnohospodárskej pôdy na troch strediskách a to v Kamenici nad Hronom 1109,44 ha, v Dubníku 1519,42 ha a v Moči 496,73 ha. Do roku 2020 sme odkúpili do vlastníctva 1294,5245 ha pôdy.

Spoločnosť AT DUNAJ s. r. o. je stabilná firma, s modernou obchodnou filozofiou a so silným zázemím materskej spoločnosti AGROTRADE GROUP s. r. o..

V r. 2016 s pomocou fondov EÚ sme sprevádzkovali mliekareň a stali sa súčasťou siete FARMFOODS, do ktorej dodávame mliečne výrobky. Expedícia produktov je riadená z logistického strediska, ktorá prijíma tovar a následne prerozdeľuje výrobky do vlastných farmárskych predajní. Vysoká kvalita výrobkov v „natur“ prevedení je konkurencie schopnou značkám už známym na trhu a zárukou dopytu po zdravej výžive v podobe mliečnych výrobkov vyrobených bez konzervačných látok a umelých farbív.

V roku 2019 sa realizovala výstavba maštale pre odchov HD s kapacitou 276 kusov, ktorá bola v roku 2020 po kolaudácii odovzdaná do užívania. Tiež sa realizovala výstavba pozberovej linky na spracovanie obilia a olejní, ktorá bola skolaudovaná v roku 2020.

V roku 2021 sa odpredala časť majetku spoločnosti AT DUNAJ s. r. o. – stredisko v Kamenici nad Hronom pre spoločnosť Aben Agro Burda s. r. o. (Historický názov: BCO one s. r. o.) so sídlom Gajova 4, 811 09 Bratislava - mestská časť Staré Mesto.

Na základe nájomnej zmluvy, ktorá bola uzatvorená na minimálne 5 rokov, na stredisku v Kamenici nad Hronom naďalej bude hospodáriť spoločnosť AT DUNAJ s. r. o..

3. ORGANIZAČNÁ ŠTRUKTÚRA SPOLOČNOSTI

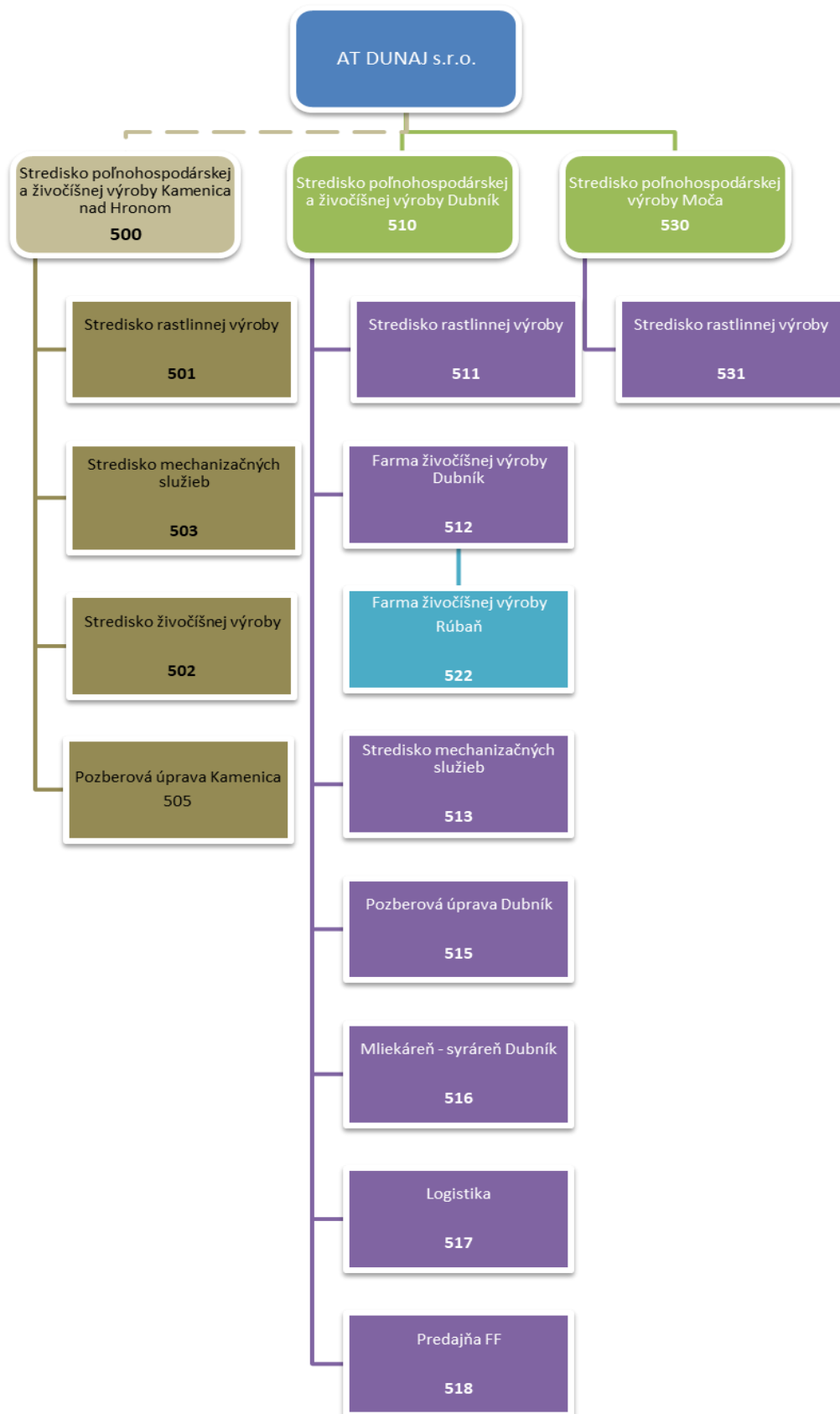

Stredisko poľnohospodárskej a živočíšnej výroby v Kamenici nad Hronom je od októbra 2021 v prenájme od spoločnosti Aben Agro Burda s .r .o. (Historický názov: BCO one s .r .o.) Nájonná zmluva je uzatvorená na 5 rokov.

4. ZAMESTNANOSŤ V SPOLOČNOSTI

K 31.12.2021 mala spoločnosť 77 zamestnancov a priemerný stav za rok 2021 bol 81 zamestnancov.

tabuľka č. 1: Počet zamestnancov spoločnosti

Ukazovateľ	k 31.12.2018	k 31.12.2019	k 31.12.2020	k 31.12.2021
Počet zamestnancov	77	82	83	77
Z toho: -výrobný robot.	61	66	68	63
-THP pracovníci	16	16	15	14
Priemerný počet zamest.	76	79	83	81
Mzdové náklady (v €)	907.260	1.045.561	1.175.766	1.115.327
Ostat. osob. náklady (v €)	367.897	426.673	480.401	450.933

5. EKONOMICKÉ UKAZOVATELE A FINANČNÁ SITUÁCIA

Rastlinná výroba

V hospodárskom roku 2020 – 2021 sme hospodárili na výmere 3035,79 ha poľnohospodárskej pôdy, z toho orná pôda bola 3009,68 ha. Ročný úhrn zrážok bol v oblasti Kamenica - Moča: 404,7 mm a na území Dubníka: 400,1 mm. V intervale rokov 2010-2021, bolo najviac zrážok v roku 2010 (906 mm) a najmenej v roku 2011 (371 mm). Najviac zrážok spadne v mesiacoch jún a júl.

tabuľka č. 2 : Produkcia objemových krmív

Komodita	Rok 2020			Rok 2021		
	Produkcia v t	Cena v €/t	Produkcia v €	Produkcia v t	Cena v €/t	Produkcia v €
Kukuričná siláž	12108,7	23,15	280369,68	12791,32	29,77	380754,11
Kukurica miaganá CCM	-	-	-	316,04	157,36	49732,78
Lucerková senáž	2818,68	49,63	139892,78	2677,18	37,41	100161,60
Slama	926,3	26,00	24083,80	1538,5	26,00	40001,00
SPOLU			444346,26			570649,49

tabuľka č.3: Prehľad osevu a úrody

Komodita	2019			2020			2021		
	výmera	výnos	celková výroba	výmera	výnos	celková výroba	výmera	výnos	celková výroba
	ha	t/ha	t	ha	t/ha	t	ha	t/ha	t
Pšenica ozimná	758,35	5,03	3815,15	673,46	5,86	3946,70	832,97	5,61	4671,70
Pšenica tvrdá	32,82	3,72	122,09	49,97	5,04	252,04	89,44	6,49	580,86
Jačmeň jarný	270,93	4,95	1340,41	120,95	4,47	540,24	59,52	5,55	330,49
Jačmeň ozimný	531,45	6,23	3312,51	748,21	5,77	4315,84	433,38	6,7	2904,22
Repka ozimná	334,48	2,53	846,23	342,88	2,29	784,62	344,89	2,47	850,52
Kukurica na zrno	453,36	6,7	3033,25	289,80	7,18	2082,19	461,81	3,88	1790,85
Kuk.na siláž	400,07	35,42	14170,48	386,56	31,32	12108,70	466,57	27,42	12791,32
Lucerna	93,54	23,31	2180,42	187,10	15,07	2818,68	135,53	19,75	2677,18
Sója	205,78	2,1	431,17	176,99	2,27	401,72	37,28	2,55	94,94
Slničnica	-	-	-	121,71	3,83	465,68	118,9	3,32	395,17
Red'kev siata olejná	-	-	-	-	-	-	27,16	0,44	11,9
TTP, úhor	13,31	-	-	13,61	-	-	28,34	-	-
								-	-
Tráva	11,58	0,69	7,99	11,58	-	-	-	-	-
Ďatelina-trávne mieš.	2,77	-	-	2,77	-	-	-	-	-
SPOLU	3108,44	-	-	3125,59			3035,79		

tabuľka č. 4 : Realizácia produktov rastlinnej výroby

Plodina	Plán 2021			Skutočnosť 2021		
	Množstvo v t	Realizačná cena v €	Tržby v €	Množstvo v t	Realizačná cena v €	Tržby v €
Pšenica ozimná	4685,313	160,00	749650,08	4975,600	177,90	885153,97
Pšenica tvrdá	522,975	200,00	104595,00	550,000	265,00	145750,00
Jačmeň jarný	298,224	150,00	44733,60	156,840	197,13	30917,44
Jačmeň ozimný	3790,120	140,00	530616,80	2007,270	167,55	336321,80
Repka ozimná	489,055	310,00	151607,05	863,340	481,84	415989,05
Kukurica na zrno	2472,270	150,00	370840,50	1012,220	225,99	228747,17
Kukurica na siláž	10000,000	17,00	170000,00	7287,300	16,50	120253,78
Sója	94,625	300,00	28387,50	193,840	395,90	76740,36
Slničnica	444,333	300,00	133299,90	395,240	495,81	195965,20
Red'kovka olejnatá	21,816	1100,00	23997,60	11,9	876,90	10435,11

SPOLU		2307728,03		2446273,88
--------------	--	-------------------	--	-------------------

Živočišna výroba

Významnou oblasťou v rámci poľnohospodárskej prvovýroby je živočišna výroba. Tejto činnosti sa spoločnosť venuje od roku 2001. Živočišna výroba prešla rôznymi zmenami a inováciami, ktoré nám dopomohli vypracovať sa medzi popredné firmy vo výrobe mlieka. Koncom roka 2012 sme sprevádzkovali maštal' s boxovým ustajnením pre 600 kusov kráv. Na jeseň v roku 2014 sme začali s výstavbou novej dojárne, ktorú sme v decembri 2015 skolaudovali a zároveň uviedli do prevádzky. V roku 2020 sa skolaudovala maštal' na ustajnenie mladého dobytku s kapacitou 250 zvierat.

V roku 2021 sa predalo celkom 4 256 438 litrov mlieka za 1 385 858 eur. Ročná dojivosť na kravu dosiahla 10915 litrov, v roku 2020 to bolo 9182 litrov a v roku 2019 to bolo 7861 litrov.

tabuľka č. 5: Vybrané ukazovatele živočišnej výroby

Stav zvierat	31.12.19	31.12.20	31.12.21
Kravy	634	548	559
Teľce 3 mes.	102	85	78
Teľce 6 mes.	61	78	66
Jalovice 1 roč.	122	129	146
Jalovice 2 roč.	147	257	290
Vysokoteľné jal.	126	78	82
Výkrm HD	6	12	4
HD spolu	1198	1187	1225
Jahňatá	-	-	-
Ostatné ovce	14	19	17
Bahnice	4	4	10
Barany	2	2	2
Ovce spolu	20	25	29
Ryby (kg)	4950	4950	4950

tabuľka č. 6: Produkcia ŽV

Komodita	MJ	2019	2020	2021
Mlieko	litre	5164924	5233613	5927037
Maštal'ný hnoj	t	2191,50	3563,90	5593,62
Hnojovica	m3	17607	16879	16290
Jalovice- MHD	kg	90584	156414	186202
Výkrm býkov	kg	2520	3577	1729
Narodené teľatá	ks	657	582	599
Kŕmne dni bahnic	KD	124	124	310
Narodené jahňatá	ks	0	0	0

Tabuľka č.7: Realizácia produktov ŽV

	MJ	2020			2021		
		množstvo	cena v €/mj	Tržby v €	množstvo	cena v €/mj	Tržby v €
Jalovice	ks	51	430,69	21965,04	52	640,05	33282,63
Brakované kravy	ks	261	564,46	147325,21	208	570,74	118714,62
Predaj býčkov	ks	214	90,16	19294,05	208	101,82	21178,14
Býk	ks	2	67,30	134,60	9	824,03	7416,30
Brakované ovce	ks	1	15,00	15,00	-	-	-
Bahnice	ks	-	-	-	4	10,00	40,00
Spolu zvieratá				188733,90			180631,69
Mlieko do Gemer. mliekarne	litre	4020911	0,317	1276201,93	4256438	0,326	1385857,72
Maštal'ný hnoj	t				925,62	11,00	10181,82
Hnojovica	m3	16879	5,00	84395,00	16290	5,00	81450,00
Spolu produkty				1360596,93			1477489,54
Tržby spolu				1549330,83			1658121,23

Mliekareň - syrárň

Najvýznamnejšou a najnákladnejšou investíciou bola výstavba mliekarne a jej technologické vybavenie. Koncom roka 2016 prebehla kolaudácia, spustila sa skúšobná prevádzka. Výrobný proces a rozširovanie základných produktov postupne nabieha na vyššie hodnoty.

Mliekareň – Syrárň v Dubníku v roku 2021 absolvovala svoju piatu produkčnú existenciu a spracovala 1.487.910 litrov surového kravského mlieka.

Z tohto množstva mlieka bolo vyprodukovaných cca 482 ton mliekarenských výrobkov.

tabuľka č.8: Produkcia mliekareň – syrárň

Produkt		Výroba v kg	
		2020	2021
Konzumné mlieka	Gazdovské 3,7%	130813,00	151115,00
	Nízkotučné 0,5%	1470,00	-
Spolu		132283,00	151115,00
Zakysané mlieka	Gazdovské zakysané 3,7%	17062,50	17838,00
Spolu		17062,50	17838,00
Zakysané smotany	Kyslá desiatka 10%	5388,25	6191,25
Spolu		5388,25	6191,25
Dresingy	Smotanové dresingy	317,00	702,00
Spolu		317,00	702,00
Jogurty	Gazdovské jogurty	50430,50	46050,50
	Smotanové jogurty	98848,25	78417,74
	Jogurt Novofrukt 3,5%	23686,00	23526,00
Spolu		172964,75	147994,24
Jogurtové mlieka	Jog. mlieko zrelá čučoriedka	2129,75	2752,50
	Jog. mlieko vanilka	4807,50	1706,90
	Jog. mlieko čokoláda	2880,75	2323,20
Spolu		9818,00	6782,60
Maslá	Tradičné maslo 85%	14636,233	13799,73
	Tradičné maslo 82%	-	5969,26
	Pretop. maslo Ghee	634,80	950,60
Spolu		15271,033	20719,59
Čerstvé syry	Hrudka	18352,13	55567,00
	Paneer	152,125	-
	Cagliata 30%	8045,431	-
	Pangrill	-	436,46
	Bryndza zimná	2787,75	2333,00
	Bryndzové nátierky	1823,40	2409,30
Spolu		31160,836	60745,76
Tvarohy	Nízkotučný tvaroh	7998,855	21087,77
	Krémový tvaroh	4454,20	2536,50
Spolu		12453,055	23624,27
Tvarohové krémy	Dubníček	13474,80	11709,90
Spolu		13474,80	11709,90
Tavené syry		3813,30	4087,80
Spolu		3813,30	4087,80
Zrejúce syry	Eidam	12725,966	16221,23
	Gouda	8054,002	10341,62
	Emmentaler	289,48	944,74
	Parmezán	336,62	1468,48
	Čedar	-	1270,36
Spolu		21406,068	30246,43
CELKOM		435412,592	481756,84

Výsledok finančného hospodárenia

tabuľka č.9: Vybrané tržby v €

	2019	2020	2021
Tržby z predaja rastlinnej výroby	2 294 649,13	2 102 945,48	2 469 559,44
Tržby zo živočíšnej výroby	1 454 162,16	1 360 596,93	1 470 739,54
Tržby z predaja služieb	292 355,93	265 825,09	195 320,24
Tržby za tovar	1 160 644,15	1 252 522,02	1 856 261,38
Tržby za mliečne výrobky	799 075,96	954 592,56	1 057 940,26
Spolu	6 000 887,33	5 936 482,08	7 049 820,86

Majetok a záväzky

tabuľka č.10: Finančný majetok spoločnosti (v €)

Označ.	Názov položky	31.12.19	31.12.20	31.12.21
	MAJETOK SPOLU	13137988	12628822	8583863
A.	Neobežný majetok	9547500	9677022	8548801
A.I	Dlhodobý nehmotný majetok			5230
A.II	Dlhodobý hmotný majetok	9547500	9677022	8543571
A.III	Dlhodobý finančný majetok			
B.	Obežný majetok	3556259	2942138	3652797
B.I	Zásoby	2242204	2338126	1971423
B.II	Dlhodobé pohľadávky			
B.III	Krátkodobé pohľadávky	1296520	587228	1580635
B.V	Finančné účty	17535	16784	100739
C.	Časové rozlíšenie	34229	9662	9282
	VLASTNÉ IMANIE A ZÁVAZKY SPOLU	13137988	12628822	11809742
A.	Vlastné imanie	2376386	1514435	4317141
A.I	Základné imanie	1506640	1506640	1506640
A.III	Kapitálové fondy	1011804	1011804	1011804
A.IV	Zákonné rezervné fondy	0	0	0
A.VII	Výsledok hospod.minulých rokov	-215437	-142058	-1004009
A.VIII	Výsledok hospodár.za účt.obdobie	73379	-861951	2802706
B.	Záväzky	8947759	9541471	5824838
B.I.	Dlhodobé záväzky	119828	253955	173443
B.III	Dlhodobé bankové úvery	1969970	1024362	465525
B.IV	Krátkodobé záväzky	4456450	5820588	4022897
B.V	Krátkodobé rezervy	83151	113626	71553
B.VI	Bežné bankové úvery	2318360	2328940	1091420

C.	Časové rozlíšenie	1813843	1572916	1667763
----	-------------------	---------	---------	---------

Výnosy a náklady

tabuľka č. 11: Výnosy a náklady spoločnosti (v €)

P.č.	Názov položky	2019	2020	2021
I.	Tržby z predaja tovaru	1160644	1252522	1856261
A.	Náklady vynaložené na obstaranie tovaru	1035087	1144162	1929638
03.	OBCHODNÁ MARŽA	125557	108360	-73377
4	VÝROBA	5808652	6025394	6669461
05.	Tržby z predaja vlastných výrobkov a služieb	4840243	4725426	5255646
IV.	Zmeny stavu vnútr.zásob	-20902	195108	135344
V.	Aktivácia	989311	1104860	1278471
08.	VÝROBNÁ SPOTREBA	5056725	5467204	7108953
B.	Spotr. Mat., ener. ost.nák.	4078797	4446310	4870039
D.	Služby	977928	1020894	2238914
E.	Osobné náklady	1472234	1656167	1566260
F.	Dane a poplatky	138198	152989	153691
G.	Odpisy DNM a DHM	980305	1061754	1008119
VI.	Tržby z predja DNM a DHM	795982	434757	6394485
H.	ZC predaného DNM DHM	386884	402026	1255832
VII.	Ostat. výnosy z hosp.čin.	1544681	1537161	1462618
J.	Ostat.nákl. na hosp.čin.	27396	75809	77431
***	VÝSLEDOK HOSPOD.Z HOSP.Č.	213130	-745339	3282901
XI.	Výnosové úroky			13760
N.	Nákladové úroky	88321	110319	86296
O.	Kurzové straty	39	3	21
XIV.	Ostat.výnosy z finan.čin.	524		
Q.	Ostat.náklady na fin.čin.	50789	6290	14178
***	VÝSLEDOK HOSPOD.Z FIN.ČINN.	-138624	-116612	-86735
R.	Daň z príjmov	1127		393460
***	VÝSLEDOK HOSPODÁRENIA ZA ÚČTOVNÉ OBDOBIE PO ZDANENÍ	73379	-861951	2802706

DNM - dlhodobý nehmotný majetok
DHM - dlhodobý hmotný majetok
DFM - dlhodobý finančný majetok
KFM - krátkodobý finančný majetok
ZC - zostatková cena

6. FINANČNÁ POMOC Z PROSTRIEDKOV EÚ

V roku 2021 sme obdržali investičnú pomoc z prostriedkov EÚ vo výške 830 498,28 €.

7. PODNIKATEĽSKÝ ZÁMER NA ROK 2022

Zámer v rastlinnej výrobe

tabuľka č. 12: Využitie poľnohospodárskej pôdy

Plodina	Výmera v ha	Cena v €/ha	Úroda t / ha	Úroda v t (1x3)	Zúčtov. cena €/t (6:4)	Produkcia v € (1x2)
	1	2	3	4	5	6
Pšenica ozimná Dubník	414,52	900,000	5,8	2404,216	155,172	373068,000
Pšenica ozimná Kamenica n H	391,8	900,000	5,50	2154,900	163,636	352620,000
Pšenica ozimná Moča	199,59	900,000	5,50	1097,745	163,636	179631,000
Pšenica ozimná - tvrdá Dubník	106,41	900,000	5,70	606,537	157,895	95769,000
Repka ozimná Kamenica n H	313,28	1200,000	3,50	1096,480	342,857	375936,000
Jačmeň ozimný Dubník	259,41	640,000	5,50	1426,755	116,364	166022,400
Jačmeň ozimný Kamenica n H	149,93	900,000	6,00	899,580	150,000	134937,000
Jačmeň ozimný Moča	191,19	900,000	6,00	1147,140	150,000	172071,000
Jačmeň jarný Moča	6,16	900,000	4,80	29,568	187,500	5544,000
Kukurica Dubník	135,19	1040,000	10,00	1351,900	104,000	140597,600
Kukurica Kamenica n H	121,12	880,000	8,50	1029,520	103,529	106585,600
Kukurica na siláž Dubník	438,41	1040,000	38,00	16659,580	27,368	455946,400
Sója Dubník	49,97	870,000	2,50	124,925	348,000	43473,900
Sója Kamenica n H	63,41	570,000	2,50	158,525	228,000	36143,700
Sója Moča	85,21	570,000	2,50	213,025	228,000	48569,700
Slničnica Kamenica n H	74,29	700,000	3,70	274,873	189,189	52003,000
Lucerna	78,06	770,000	30,00	2341,800	25,667	60106,200
Trávy na o.p.	9,14	-	-	-	-	-
Úhor Moča	2,23	-	-	-	-	-
Orná pôda spolu	3089,32	-	-	-	-	
TTP obhospodarované	16,97					
TTP spolu	16,97					
Poľnohospodárska pôda	3106,29	-	-	-	-	2 799 024,500

tabuľka č.13: Tržby rastlinná výroba

Komodita	Realizačná cena €/t	Predaj v t	Tržby v €
Pšenica ozimná	250,00	5656,861	1414215,25
Pšenica ozimná tvrdá	400,00	606,537	242614,80
Jačmeň jarný	230,00	29,568	6800,64
Jačmeň ozimný	230,00	3473,475	798899,25
Repka ozimná	660,00	1096,480	723676,80
Kukurica na zrno	240,00	2381,420	571540,80
Sója	630,00	496,475	312779,25
Slnečnica	620,00	274,873	170421,26
SPOLU			4 240 948,05

Zámer v živočíšnej výrobe

V roku 2022 plánujeme:

- navyšovať dojivosť
- dosiahnuť s cieľným brakovaním stále vyššiu úžitkovosť, čo je podmienené dobrým odchovom mladého dobytká
- v spolupráci s RV vyrobiť kvalitné objemové krmivá, aby sa čo najmenej dokupovali bielkovinové koncentráty

tabuľka č. 14: Stav hospodárskych zvierat

	Stav k 31.12.2021	Plán k 31.12.2022
Kravy	559	630
Teľce 3 mes.	78	102
Teľce 6 mes.	66	123
Jalovice 1 roč.	146	144
Jalovice 2 roč.	290	146
Vysokoteľné jal.	82	100
Výkrm HD	4	4
HD spolu	1225	1249

tabuľka č. 15: Produkcia produktov ŽV

Komodita	MJ	množstvo	cena v €	produkcia v €
Mlieko	litre	6 880 000	0,34	2339200,00
Maštalný hnoj	t	6000	3,00	18000,00
Hnojovica	m3	17000	1,00	17000,00
Spolu				2 374 200,00

tabuľka č. 16: Predaj výrobkov ŽV

Komodita	MJ	množstvo	cena v €/MJ	Tržby v €
Mlieko	litre	5 504 000	0,37	2 036 480,00
Maštal'ný hnoj	t	3 000	11,00	33 000,00
Hnojovica	m3	17 000	5,00	85 000,00
Kravy	ks	200	710,00	142 000,00
Teľatá - býčky	ks	220	120,00	26 400,00
Spolu				2 322 880,00

Zámer mliekareň – syrárň

Vstupujeme do šiesteho roku produkčnej existencie a chceme naďalej stavať na dosiahnutej a žiadanej kvalite. Pred nami je cieľ spracovať v tomto roku 1,5 mil. lit. surového kravského mlieka, rozšíriť sortiment výrobkov o ďalšie zaujímavé príchuť jogurtov, syrov, tavených syrov. Očakávame ďalší nárast počtu predajní, ktoré budú dôležité z hľadiska zvyšovania objemov produkcie, efektívnosti výroby a s tým spojeného nárastu tržieb. Keďže otváranie nových predajní nebude už také masívne a je potrebný dynamický nárast tržieb, bude nutné hľadať zákazníka aj na nezávislom trhu, ale i v spektre existujúcich obchodných sietí. Takisto musíme hľadať zákazníkov v iných sektoroch potravinárskeho priemyslu, pre ktoré dokážeme vyprodukovať kvalitné polotovary (tvaroh, maslo, čerstvé mlieko, smotana, čerstvé hrudkové syry) na ich ďalšie spracovanie. Posun v oblasti finálnych produktov musí nastať hlavne v predaji zrejmých syrov, veľký potenciál je v rozšírení ponuky a predaja zaujímavých príchuť jogurtov, čerstvých syrov, zrejmých blokovaných syrov a syrov na grilovanie. Je potrebné, aby takisto vzrástla produkcia a dopyt po gazdovskom mlieku, čerstvom masle a tvarohu.

Dôležitou súčasťou zefektívnenia výroby bude zníženie množstva ručnej práce pri jednotlivých sortimentných druhoch, hlavne pri balení a taktiež zavedenie skupinových balení pri expedovaní jednotlivých sortimentov.

V roku 2022 plánujeme získať cenové ponuky na potrebné technologické celky: poloautomatickú plničku mlieka a zakysaných výrobkov do 0,5 L a 1,0 L fliaš, baličku masla, bryndze a tvarohu do 250 g balenia do hliníkovej fólie, zásobnú nádrž o objeme 3 000 L na zvýšenie kapacity pasterizovaného mlieka, novú vákuovú baličku zrejmých syrov. Všetky tieto zariadenia by v prípade zrealizovania zamýšľaných investícií prispeli k modernizácii a k efektívnejšiemu spracovaniu mliečnej suroviny. Časť predpokladaných investícií by bolo nutné smerovať na zlepšenie hardvérového a softvérového spracovania expedície, na jej bezchybovosť a následné urýchlenie.

Jednou z dôležitých vízií mliekarene na rok 2022 je schválenie prevádzky na spracovanie ovčieho mlieka na výrobu zrejmých ovčích syrov a jogurtov z ovčieho mlieka.

Medzi hlavné ciele kvality na r.2022 je taktiež zvýšiť environmentálnu úroveň výroby a to minimalizáciou tvorby odpadu a maximálnou selekciou a recykláciou vzniknutých odpadov.

tabuľka č. 17: Plán výroby a tržby v €

	Množstvo L,kg	Spotreba L	Spotreba T.j.	predajná cena za MJ	Tržba
Konzumné mlieka	150 000	157 500	614 250	0,81 €	121 500,00 €
Zakysané mlieko	18 000	18 900	73 710	0,92 €	16 560,00 €
Zakysaná smotana	5 000	5 250	55 388	2,08 €	10 400,00 €
Jogurtové mlieka	5 000	5 250	20 475	2,08 €	10 400,00 €
Smotanové jogurty	80 000	84 000	886 200	2,40 €	192 000,00 €
Gazdovské jogurty	50 000	52 500	196 875	2,00 €	100 000,00 €
Jogurt Novofruct	20 000	21 000	78 750	0,69 €	13 800,00 €
Čerstvé maslo	15 000	57 000	2 422 500	6,75 €	101 250,00 €
Maslo blok	5 000	19 000	807 500	5,46 €	27 300,00 €
Maslo ghee	1 000	4 400	187 000	12,75 €	12 750,00 €
Hrudka 30 %	40 000	410 000	697 000	3,90 €	156 000,00 €
Hrudka 50 %	12 000	114 600	435 480	4,10 €	49 200,00 €
Cagliata 30 %	2 000	21 100	35 870	4,10 €	8 200,00 €
Nízkotučný hrudkový tvaroh	20 000	151 000	22 650	3,08 €	61 600,00 €
Krémový tvaroh	3 000	13 350	2 003	4,06 €	12 180,00 €
Syry typu Eidam	16 000	168 800	295 400	5,82 €	93 120,00 €
Syry typu Gouda	12 000	126 600	367 140	7,13 €	85 560,00 €
Syry typu Ementaller	2 000	22 100	64 090	7,13 €	14 260,00 €
Syry typu Parmezán	2 000	29 100	50 925	10,62 €	21 240,00 €
Syry typu Čedar	2 000	22 000	64 900	6,71 €	13 420,00 €
SPOLU					1 120 740,00 €

Investičný zámer

V rámci výzvy 4.1 a 4.2 plánujeme v budúcnosti realizovať :

- dobudovanie cestnej komunikácie	60.000,00 Eur
- zaobstaranie podryváka s aplikátorom digestátu	80.000,00 Eur
- traktor s výkonom 140k	90.000,00 Eur
- prúťové brány	18.000,00 Eur
- plnička do mliekarne	130.000,00 Eur
- extrudér masla a bryndze	105.000,00 Eur
- komorová vákuová balička	22.000,00 Eur
- vane na solenie syrov	20.000,00 Eur

Plán nákladov a výnosov na rok 2022

Ukazovateľ	Eur
Čistý obrat	9 123 630,00
Výnosy z hospodárskej činnosti spolu:	12 192 980,00
- z toho: Tržby z predaja tovaru	1 211 000,00
Tržby z predaja vlastných výrobkov	7 705 828,00
Tržby z predaja služieb	206 802,00
Zmena stavu vnútroorganizačných zásob	59 000,00
Aktivácia	1 090 000,00
Tržby z predaja dlhodobého NaH majetku	427 000,00
Ostatné výnosy z hospodárskej činnosti	1 493 350,00
Náklady na hospodársku činnosť spolu:	11 223 967,00
- z toho: Náklady vynaložené na obstaranie tovaru	1 009 500,00
Spotreba materiálu, energie a ostat. nesklad. dodávok	5 820 470,00
Služby	1 151 431,00
Osobné náklady	1 713 110,00
Odpisy dlhodobého NaH majetku	1 001 662,00
Zostatková cena predaného dlhodobého NaH majetku	306 000,00
Ostatné náklady na hospodársku činnosť	66 643,00
Výsledok hospodárenia z hospodárskej činnosti	969 013,00
Pridaná hodnota	2 291 229,00
Výsledok hospodárenia z finančných činností	-29 087,00
Výsledok hospodárenia za účtovné obdobie pred zdanením	939 926,00
Daň z príjmov	197 385,00
Výsledok hospodárenia za účtovné obdobie po zdanení	742 541,00

8. VÝZNAMNÉ RIZIKÁ A NEISTOTY, KTORÝM JE SPOLOČNOSŤ VYSTAVENÁ podľa zákona o účtovníctve §20 ods.1 písm. a)

V spoločnosti, okrem vplyvu počasia, nie sú identifikované žiadne významné riziká a neistoty, ktorým je spoločnosť vystavená.

9. NÁVRH NA ROZDELENIE ZISKU Z ROKU 2021

V roku 2021 spoločnosť AT DUNAJ spol. s r.o. dosiahla zisk vo výške 2 802 706,- Eur. Konateľ spoločnosti prednesie na valnom zhromaždení návrh na rozdelenie zisku.

10. NÁKLADY NA ČINNOSŤ V OBLASTI VEDY A VÝSKUMU

Spoločnosť nemá náklady v oblasti vedy a výskumu.

11. UDALOSTI OSOBITNÉHO VÝZNAMU, KTORÉ NASTALI PO SKONČENÍ ÚČTOVNÉHO OBDOBIA, ZA KTORÉ SA YHOTOVUJE VÝROČNÁ SPRÁVA

Po skončení účtovného obdobia 2021 v spoločnosti nenastali žiadne udalosti osobitného významu.

12. NADOBUDNUTIE VLASTNÝCH AKCIÍ A OBCHODNÝCH PODIELOV

Spoločnosť v roku 2021 nenadobudla vlastné akcie a ani obchodné podiely.

13. INFORMÁCIE O ORGANIZAČNEJ ZLOŽKE V ZAHRANIČÍ

Účtovná jednotka nemá organizačnú vložku v zahraničí.

14. OSOBITNÁ ČASŤ VÝROČNEJ SPRÁVY PODĽA §20 ods. 6 a 7 zákona

Účtovná jednotka nemá povinnosť, neemitovala a ani neobchodovala s cennými papiermi.

15. ÚČTOVNÁ ZÁVIERKA

Príloha č.1

16. SPRÁVA AUDÍTORA O OVERENÍ ÚČTOVNEJ ZÁVIERKY

Príloha č.2

Rožňave dňa, 25.03.2022

Ing. Milan Balogh
konateľ spoločnosti