



Výročná správa

2021-2022

Jún 2022

Úvodné slovo predsedu predstavenstva

Vážení akcionári, kolegovia, obchodní partneri,

dovoľujem si vás osloviť i touto cestou v rámci našej výročnej firemnej správy za obdobie hospodárskeho roka od 1.4.2021 do 31.3.2022.

V uplynulom období spoločnosť vykonávala činnosť v oblasti návrhu, výroby a dodávky osobných horských dopravných zariadení. Teší nás pretrvávajúci záujem o naše zariadenia, čo je pre nás motiváciou do ďalších období. Zvýšenú pozornosť v uplynulom roku sme venovali inovácii našich výrobkov, aby boli bezpečnejšie, spoľahlivejšie a aby plne vyhovovali požiadavkám zákazníkov.

Využívam túto príležitosť, aby som poďakoval všetkým našim zákazníkom, dodávateľom a tiež zamestnancom za ich prístup k riešeniu problémov a za ich dôveru značke TATRALIFT.

Mgr. Ján Ivanecký
Predseda predstavenstva

13.06.2022

História spoločnosti

História spoločnosti siaha do roku 1948 vznikom predchodcu dnešnej spoločnosti. Nosným programom firmy, ktorý sa profiloval 60 rokov je realizácia projektov výstavby osobných horských dopravných zariadení na kľúč.

- 1948 Zlúčenie drobných remeselníckych prevádzok do jedného celku
- 1960 Vznik Tatranského podniku miestneho priemyslu s postupným nábehom na výrobu malých lyžiarskych vlekov
- 1976 Zakúpenie technologickej licencie od Francúzskej firmy Pomagalski, platnej do roku 1992, s právom vyrábať a predávať vlastné výrobky pod ochrannou známkou **TATRAPOMA**
- 1992 Vznik akciovej spoločnosti Tatrakov
- 1993 Dodávka vlekov a lanoviek vyvinutých a konštruovaných vlastnými kapacitami
- 1995 Zmena názvu spoločnosti na Tatrakov – BaudGrupp, a.s.
- 1995 Zmena obchodného mena spoločnosti na Tatrapomaa.s. za účelom zosúladenia používania značky **TATRAPOMA** na produktoch spoločnosti s menom výrobcu
- 1996 Posilnenie pozície značky na trhoch v Poľsku a Rusku
- 1998 Komplexné dodávky vybavení lyžiarskych stredísk
- 2001 Vývoj a montáž letnej bobovej dráhy TATRABOB
- 2004 Zavedenie ISO 9001
- 2005 Vývoj a uvedenie na trh Pevnej vratnej stanice s odpojiteľným systémom závesov pre všetky vleky typu H
- 2010 Zmena názvu na **TATRALIFT**a.s.
- 2013 Vývoj a návrh odpojiteľných systémov uchytenia vozňa k lanu

TATRALIFT a.s. je tradičným výrobcom so stabilným trhom na ktorom si upevnil svoje postavenie v tomto období hlavne v Poľsku. Obchodná značka TATRALIFT a TATRAPOMA je známa vo viacerých krajinách, kde svoje výrobky vyváža, (Poľsko, Rusko, Česká republika, Anglicko, SRN, Bulharsko, Gruzínsko, Čína, Turecko, Irán, Južná Kórea, Maďarsko).

Skladba výrobného sortimentu je tradičná, od malých detských vlekov až po lanové dráhy s fixným a odpojiteľným uchytením vozňa k dopravnému lanu. Všetky zariadenia, ktoré TATRALIFT a.s. vyrába sú výsledkom vlastného vývoja, návrhu a výroby a sú známe pod naďalej podporovanou značkou TATRAPOMA. Od roku 1998 spoločnosť rozšírila svoje aktivity aj o ponuku služieb na zabezpečenie komplexných dodávok zariadení cestovného ruchu zameraných na lyžiarsky šport. Pre letné využitie týchto stredísk má od roku 2002 v ponuke vozíčkovú dráhu TATRABOB.

Zloženie orgánov akciovej spoločnosti

Najvyšším orgánom spoločnosti TATRALIFT a.s. je valné zhromaždenie. Štatutárnym a výkonným orgánom je predstavenstvo a funkciu kontrolného orgánu spoločnosti má dozorná rada.

Predstavenstvo

Mgr. Ján Ivanecký
Predseda predstavenstva

Dozorná rada

Ing. Karol Košík
predseda dozornej rady

Dominik Šteffko
člen dozornej rady

Ľudmila Szucsová
člen dozornej rady zastupujúci
zamestnancov

Profil akciovej spoločnosti

Základné údaje

Obchodné meno: TATRALIFT a.s.
Právna forma: akciová spoločnosť
Vznik: 15.07.1992
Sídlo: Poľná 4, 06001 Kežmarok
IČO: 31655629
Register: Okresný súd Prešov oddiel: Sa vložka 111/P

Základné imanie: 3 186 616,215607 EUR

Počet, druh, podoba a
menovitá hodnota akcií: Počet akcií: 12070, kmeňové, listinné,
menovitá hodnota jednej akcie 33,193919 EUR
Počet akcií: 8393, kmeňové, listinné,
menovitá hodnota jednej akcie 331,939189 EUR

Hlavný predmet podnikania

- * Výroba, dodávka a montáž osobných horských dopravných zariadení **TATRAPOMA, TATRALIFT**
- * Revízie a servis lanoviek a vlekov **TATRAPOMA, TATRALIFT**
- * Dodávka celoročných vozíčkových dráh **TATRABOB**
- * Elektromontážne práce a výroba rozvádzačov do 1 000 V
- * Projekčná činnosť dopravných a zdvíhacích zariadení

Organizačná štruktúra TATRALIFT a.s.

Organizačná štruktúra spoločnosti TATRALIFT a.s. zabezpečuje riadenie činnosti spoločnosti a stratégie spoločnosti. Je členená vertikálne na nižšie organizačné celky a pri formovaní ich špecializácie a pôsobnosti je použitý spôsob usporiadania do kompetenčných centier.

Vrcholným predstaviteľom spoločnosti pri jej obchodnom vedení je predstavenstvo, ktoré priamo koordinuje činnosti vedúcich oddelení zodpovedných za samostatné organizačné celky - úseky.

Rozhodovacie procesy a riadiace činnosti na jednotlivých úrovniach sú určené formou vymedzenia kompetencií a organizačného poriadku.

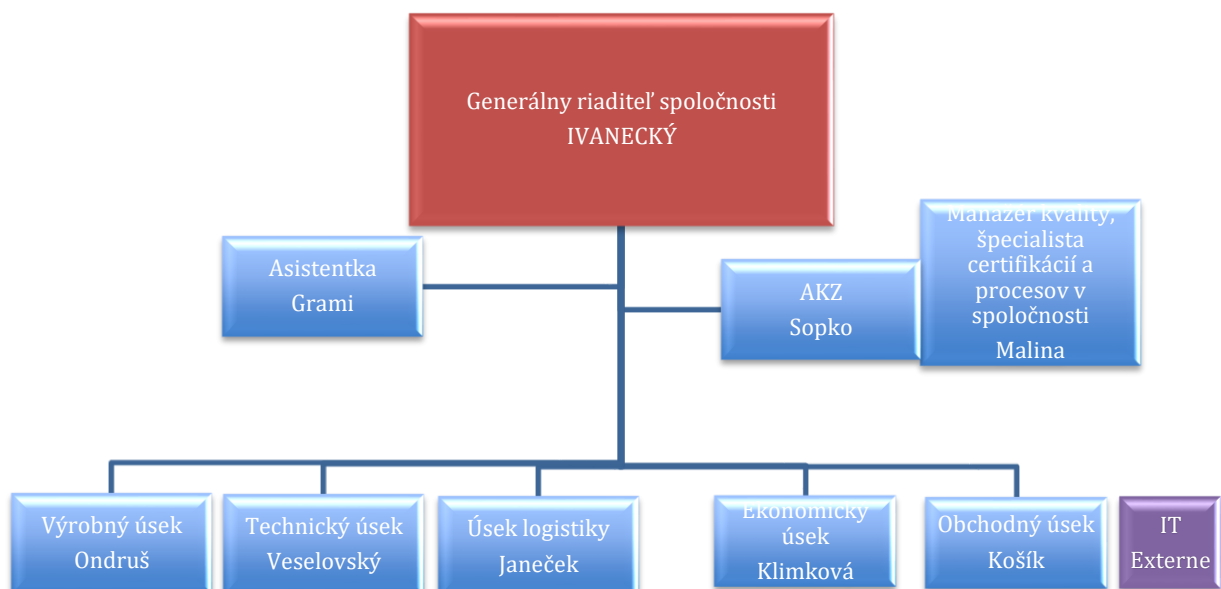

Obchodná činnosť

TATRALIFT a.s. realizovala v účtovnom období 2021-2022 predaj vlastnej produkcie za 3 226 209 EUR a predaj materiálu vo výške 203 177 EUR, celkové výnosy sú z obchodnej činnosti 3 782 330 EUR, čo je nárast oproti predchádzajúcemu obdobiu o 81 075 EUR. Export sme dosiahli na úrovni tržieb 2 626 945,20 EUR, čo je pokles oproti predchádzajúcemu obdobiu (4 888 843,00) o 2 261 897,80 EUR

V predaji náhradných dielov sme dosiahli tržbu vo výške 329 582,63 EUR zvýšil sa predaj oproti minulému roku o 95 216,63 EUR. V oblasti služieb sme dosiahli tržby vo výške 110 780,92 EUR čo je oproti minulému obdobiu pokles o 4 844,08 EUR. K poklesu tržieb došlo z dôsledku pandémie COVID-19, kedy boli lyžiarske strediská prevažne zatvorené a bola znemožnená osobná návšteva existujúcich a potencionálnych klientov, keďže ide o vzťahový biznis.

V nasledujúcom období zvýšený dôraz budeme klásť v oblasti predaja na rastúci segment lanových dráh a vyvinieme maximálne úsilie pri umiestňovaní inovovaných produktov.

Z pohľadu obchodných aktivít firma v súčasnej dobe pracuje na 46 projektoch v rôznych krajinách a projekty sa nachádzajú v rôznych štádiách rozpracovanosti vzhľadom na charakter produktov vyrábaných a dodávaných spoločnosťou.

Spoločnosť svojimi obchodnými aktivitami si otvorila nové možnosti v nových krajinách v ktorých ešte nepôsobila. Zintenzívnili sme svoju činnosť na Balkáne, v Ázii (India, Pakistan, Južná Kórea, Uzbekistan, Španielsko, Taliansko, Slovinsko).

Novými aktivitami sú severské štáty predovšetkým Nórsko cez ktoré sa rysujú aj nové aktivity na ostatné krajiny severnej Európy.

Aktivity sme rozvinuli aj v krajinách, ktoré sú viac menej obsadené našou konkurenciou Taliansko, Francúzsko. Španielsko, Nemecko.

Technický úsek -inovácie a vývoj

Technický úsek spracoval inovatívne nové zastrešenie na lanovke SLF 2 a súčasne spracoval nový vozeň na uvedenú lanovku, pričom bola zdokonalená aj technológia lanovej dráhy, pohon, hydraulika, brzdny systém, tieto uvedené zdokonalenia sa týkajú aj produktu SLF 4 teda fixnej lanovej dráhy so štvorsedačkou. V súčasnej dobe intenzívne pracujeme na novom odpojiteľnom systéme odpojiteľnej šesťsedačky a osem miestnej kabíny, ktorý unesie zaťaženia, teda napínanie na úrovni 100-120 t a tým na tento systém vieme pripojiť kabíny, ktoré by sa stali naším novým produktom, segmentom pre ťažšie a dlhšie lanové dráhy. Vývoj kabín by mohol byť ukončený v roku 2022.

Uvedením tohto systému na trh by sa výrazne zvýšili šance spoločnosti uchádzať sa o nové projekty, do ktorých sa v súčasnej dobe nemôže zapojiť.

Ekonomika a hospodárenie s majetkom

Štruktúra majetku

v celých EUR

	K 31.03.2019	K 31.03.2020	K 31.03.2021	K 31.03.2022	K 31.3.2019	K 31.3.2020	K 31.3.2021	K 31.03.2022
	EUR	EUR	EUR	EUR	%	%	%	%
Dlhodobý nehmotný majetok	288 083	215 504	144 997	73 940	1,43	1,82	1,21	0,83
Dlhodobý hmotný majetok	1 763 546	1 645 512	1 593 557	1 464 474	8,75	13,92	13,33	16,50
Dlhodobý finančný majetok		0			0			
Neobežný majetok	2 051 629	1 861 016	1 738 554	1 583 414	10,18	15,73	14,54	17,33
Zásoby	5 298 636	6 248 838	5 026 934	4 987 271	26,29	52,83	42,04	56,18
Dlhodobé pohľadávky	218 589	326 758	400 692	235 796	1,08	2,76	3,35	2,66
Krátkodobé pohľadávky	12 528 527	3 207 852	4 363 933	2 065 249	62,15	27,12	36,50	23,27
Finančné účty	34 379	152 166	402 168	22 779	0,17	1,29	3,36	0,26
Obežný majetok	18 080 131	9 935 614	10 193 727	7 311 095	89,69	84,00	85,25	82,37
Časové rozlíšenie	25 965	31 261	24 512	27 421	0,13	0,26	0,21	0,30
SPOLU								
MAJETOK	20 157 725	11 827 891	11 956 793	8 876 930	100	100	100	100

Štruktúra kapitálu

v celých EUR

	k 31.3.2019	k 31.3.2020	k 31.3.2021	K 31.03.2022	k 31.3.2019	k 31.3.2020	k 31.3.2021	k 31.3.2022
	EUR	EUR	EUR	EUR	%	%	%	%
Základné imanie	3 186 616	3 186 616	3 186 616	3 186 616	15,80	26,94	26,65	35,90
Kapitálové fondy	2 639 551	2 639 551	2 639 551	9 139 551	12,59	22,31	22,08	102,96
Fondy zo zisku	66 505	66 504	66 504	66 504	0,32	0,57	0,56	0,75
Výsledok hosp. minulých rokov	-1 279 135	-2 015 770	-3 565 754	-5 338 725	-6,34	-17,04	-29,82	-60,14
Výsledok hosp. za účtovné obdobie	736 634	-1 549 985	-728 413	-1 919 747	-3,65	-13,10	-6,09	-21,63
Vlastné imanie	3 429 53	2 327 185	1 598 773	5 134 468	17,00	19,68	13,38	57,84
Rezervy	82 295	57 264	76 300	64 394	0,41	0,48	0,64	0,73
Dlhodobé záväzky	173 827	31 178	19 553	10 898	0,86	0,26	0,16	0,12
Krátkodobé záväzky	1 648 987	2 325 877	3 308 003	2 864 472	8,18	19,67	27,67	32,27
Bankové úvery a výpomoci	14 822 912	7 084 883	6 953 587	802 094	73,54	59,90	58,15	9,04
Záväzky	16 728 021	9 499 202	10 357 443	3 741 858	82,99	80,31	86,62	42,16
Časové rozlíšenie	651	1 504	577	604	0,01	0,01	0,00	0,00
SPOLU								
VLASTNÉ								
IMANIE A								
ZÁVAZKY	20 157 725	11 827 891	11 956 793	8 876 930	100	100	100	100

Hospodárske výsledky

V celých EUR	2017	2018	2019	2020	2021	2022
	IV-III	IV-III	IV-III	IV-III	IV - III	IV - III
Výroba	6 720 447	5 072 005	4 926 143	3 450 144	3 701 254	3 782 330
Tržby za predaj vlastných vyr. a služieb	3 105 053	2 216 247	4 606 753	2 563 916	5 263 014	3 226 209
Výrobná spotreba	3 276 703	2 138 397	2 802 906	1 985 702	2 367 584	3 425 340
Spotreba materiálu a energie	1 768 232	1 444 295	1 903 821	1 001 123	1 871 817	2 361 914
Služby	1 508 471	694 102	899 089	984 579	495 767	1 063 426
Pridaná hodnota	-328 031	-1 172 866	1 446 627	1 172 598	1 083 433	142 458
Osobné náklady	2 138 082	1 896 975	1 588 637	1 465 718	1 466 844	1 416 056
Dane a poplatky	11 863	12 749	18 724	22 109	19 682	17 820
Odpisy nehmotného a hmotného IM	214 391	192 281	254 427	241 384	225 912	207 251
Výsledok z predaja majetku a materiálu	3 139 409	3 877 927	41 920	28 418	2 442	32 477
Prevádzkové výnosy – náklady, opr.pol.	319 902	-132 772	404 392			
Výsledok hosp. z hosp. činnosti.	766 944	470 284	31 149	-558 579	-491 946	-1 521 727
Tržby z predaja cenných pap. a vkladov				450 000		
Predané cenné papiere a vklady						
Finančné výnosy	226 376	154 406	155 774	492 409	15 937	19 261
Finančné náklady	942 149	769 245	901 870	1 776 223	326 337	298 396
Výsledok hosp. z finančnej čin.	-715 773	-614 839	-746 095	-1 283 814	-310 400	-279 135
Výsledok hosp. z bežnej čin. pred zd.	51 171	-144 555	-714 946	-1 842 393	-802 346	-1 800 862
Výsledok hosp. za účtovné obdobie	2 474	-197 310	-736 634	-1 549 985	-728 413	-1 919 747

SÚVAHA

V celých EUR	2016-2017 IV-III	2017-2018 IV-III	2018-2019 IV-III	2019-2020 IV-III	2020-2021 IV-III	2021-2022 IV-III
SPOLU						
MAJETOK	18 400 734	20 209 216	20 157 725	11 827 891	11 956 793	8 876 930
Neobežný majetok	2 385 560	2 279 762	2 051 629	1 861 016	1 738 554	1 538 414
Dlhodobý hmotný majetok	2 037 275	1 862 463	1 763 546	1 645 512	1 593 557	1 464 474
Obežný majetok	15 981 598	17 905 317	18 080 131	9 935 614	10 193 727	7 311 095
Zásoby	4 515 133	5 436 832	5 298 636	6 248 838	5 026 934	4 987 271
Pohľadávky	10 947 495	12 092 548	12 528 527	3 207 852	4 363 933	2 065 249
Účty	261 019	155 034	34 379	152 166	402 168	22 779
Časové rozlíšenie	33 576	24 137	25 965	31 261	24 512	27 421
STRANA PASÍV	18 400 734	20 209 216	20 157 725	11 827 891	11 956 793	8 876 930
Vlastné imanie	4 362 997	4 165 687	3 429 053	2 327 185	1 598 773	5 134 468
Základné imanie	3 186 616	3 186 616	3 186 616	3 186 616	3 186 616	3 186 616
Kapitálové fondy	2 639 551	2 639 551	2 639 551	2 639 551	2 639 551	9 139 551
Fondy zo zisku	66 257	66 505	66 504	66 504	66 504	66 504
Výsledok hosp. minulých rokov	- 1 084 052	-1 081 826	-1 279 135	-2 015 770	-3 565 754	-5 338 725
Výsledok hosp. za účt. obdobie	2 474	-197 310	-736 634	-1 549 985	-728 413	-1 919 747
Záväzky	14 036 951	16 042 944	16 728 021	9 499 202	10 357 443	3 741 858
Rezervy	86 622	82 152	82 295	57 264	76 300	64 394
Dlhodobé záväzky	159 030	174 091	173 827	31 178	19 553	10 898
Krátkodobé záväzky	1 611 948	1 557 584	1 648 987	2 325 877	3 308 003	2 864 472
Bankové úvery a výpomoci	12 179 351	14 229 117	14 822 912	7 084 883	6 953 587	802 093
Časové rozlíšenie	786	585	651	1 504	577	604

Majetok klesol oproti predchádzajúcemu roku o hodnotu 3 079 863,00 EUR. Najväčší podiel na tomto poklese majú pohľadávky a zásoby na konci účtovného obdobia.

Hodnota záväzkov sa celkovo znížila o 6 615 586,00 EUR, znížili sa bankové úvery a výpomoci o 6 151 494,00 a znížili sa záväzky z obchodného styku o 443 531,00 EUR. Tieto prostriedky sú vložené vo forme skladovaných zásob.

Náklady sledovaného obdobia klesli v oblasti služieb. Prejavuje sa trend nákupu hotových výrobkov, ktoré nahrádzujú vlastnú výrobu a využívanie služieb externých firiem namiesto vlastných pracovníkov.

Vzhľadom na sezónny charakter výroby a vzhľadom na zvyšujúcu sa opatrnosť zákazníkov v súvislosti s vývojom hospodárstva klesli tržby. Situácia na trhu sa ukazuje ako

priaznivá, aby sa v nasledujúcom období naplnili optimistické predpovede a spoločnosť bude schopná postupne vyrovnáť straty z minulých období.

		2020-2021 v EUR	2021-2022 v EUR
Bežná likvidita	$\frac{\text{Obežné aktíva - zásoby}}{\text{Krátkodobé záväzky}}$	0,47	1,18
Quick ratio			
* krátkodobá finančná stabilita a platobná schopnosť, predpoklady podniku plniť záväzky v najbližšom období, pozitívna hodnota 1,0 - 1.5			
Doba obratu pohľadávok	$\frac{\text{Pohľadávky}}{\text{Tržby / počet dni}}$	35	24
Receivables days			
*priemerná doba splácania pohľadávok			
Doba obratu záväzkov	$\frac{\text{Záväzky}}{\text{Náklady na predaný tovar / počet dni}}$	488	286
Payables days			
*priemerná doba splácania záväzkov			
Rentabilita celkového kapitálu	$\frac{\text{HV}}{\text{Celkové aktíva}}$	-6,09%	-19,35%
ROA			
*ROA - ziskovosť, miera zhodnotenia zdrojov, efektívnosť finančného riadenia			
Rentabilita vlastného kapitálu	$\frac{\text{HV}}{\text{Vlastné imanie}}$	-45,56%	-31,11%
ROE			
* ROE - ziskovosť, miera zhodnotenia zdrojov, efektívnosť finančného riadenia			

Výsledok hospodárenia

V období apríl 2021 až marec 2022 dosiahla spoločnosť TATRALIFT a.s. stratu po zdanení vo výške 1 919 747,00 EUR. V zmysle Stanov spoločnosti bude celá strata vo výške EUR, zúčtovaná ako neuhradená strata a spoločnosť predpokladá vyrovnanie straty minulých rokov so ziskom nasledujúcich rokov.

Personálna politika

Spoločnosť v hospodárskom roku 2021-2022 zamestnávala v priemere 60 zamestnancov. Oproti predchádzajúcemu obdobiu (rok 2020-2021 počet 61 zamestnancov) je to o 1 zamestnanca menej, čo je pokles o 1,66%. Priemerná mzda na jedného zamestnanca bez manažmentu je v roku 2021-2022 v sume 1 235,35 EUR, čo je pokles oproti roku 2020-2021 (1 266,99 EUR) 31,64 € v % ukazovateli je pokles o 2,56 %.

Hlavný dôraz v politike zamestnanosti sa prikladal na efektívne obsadenie pozícií hlavne v strednom manažmente s prihliadnutím na zvládnutie zmluvných termínov.

V personálnej politike je naďalej najvyššou prioritou vysoká odbornosť zamestnancov a pravidelná obnova certifikátov a povolení na činnosť konkrétnych zamestnancov pre potreby udržania profesných oprávnení na činnosť spoločnosti.

Pre nastávajúce obdobie je cieľom posilniť pozície vývoja a návrhu systémov osobnej dopravy spolu s obchodnými činnosťami a transformovať naše činnosti z výrobných na vývojovo-konštrukčné a montážne.

Spoločnosť nenadobudla žiadne vlastné akcie, vykonáva činnosť v oblasti výskumu a vývoja, nemá organizačnú zložku v zahraničí a po dátumu účtovnej závierky nenastali žiadne významné udalosti týkajúce sa uplynulého účtovného obdobia.

Informácie ktoré nastali po dni ku ktorému sa zostavuje účtovná závierka.

Po 31.03.2022 v krajine naďalej pretrváva výnimočná situácia. V danom období sme udržali rovnaký počet zamestnancov, nebol prepustený ani jeden zamestnanec. Spoločnosť aj napriek prekážkam a obmedzeniam s pandemiou COVID-19 je stále v prevádzke.