



STROJLAB

Čsl. Armády 140, 068 01 Medzilaborce
IČO 36464503

VÝROČNÁ SPRÁVA ZA ROK 2022

Valné zhromaždenie berie na vedomie Výročnú správu za rok 2022, schvaľuje ročnú účtovnú závierku a schvaľuje návrh na vysporiadanie výsledku hospodárenia za rok 2022

bez pripomienok.

Ing. Ľubomír Hnatko

Ing. Gabriela Šeptáková

Ing. Peter Čeremeta

Predkladá:

Ing. Ľubomír Hnatko, riaditeľ spoločnosti

Vypracoval:

Ing. Nikola Šeptáková, controlling

10. marec 2023

OBSAH

- 1.** Úvod
- 2.** Profil spoločnosti
- 3.** Vyhodnotenie podnikateľského zámeru za rok 2022
- 4.** Ročná účtovná závierka za rok 2022
- 5.** Finančná situácia spoločnosti
- 6.** Návrh na rozdelenie výsledku hospodárenia za rok 2022
- 7.** Doplnujúce informácie k §20 ods. 1 zákona č. 431/200 Z.z.

1. ÚVOD

Výročná správa predkladaná vedením spoločnosti STROJLAB, s.r.o. poskytuje prehľad o rozhodujúcich podnikateľských aktivitách spoločnosti, ich ekonomických výsledkoch a finančných investíciách. Súčasne poskytuje v zmysle príslušných ustanovení zákona o účtovníctve Obchodného zákonníka pravdivé informácie o spoločnosti.

2. PROFIL SPOLOČNOSTI

STROJLAB, s.r.o. vznikla 14.01.2000 bez účasti štátu.

Hlavným predmetom podnikania spoločnosti je výroba:

- ❖ strojov pre potravinársky priemysel,
- ❖ účelových zariadení a strojov,
- ❖ poľnohospodárskej techniky,
- ❖ nástrojov,
- ❖ kovových konštrukcií,
- ❖ povrchová úprava kovov,
- ❖ frézovanie, sústruženie a iné obrábanie kovov,
- ❖ kúrenárske práce,
- ❖ pálenie – výroba výpalkov pomocou laserového a plazmového páliaceho stroja,
- ❖ vnútroštátna a medzinárodná nákladná cestná doprava.

V roku 2015 bol výrobný sortiment rozšírený o výrobu oceľových konštrukcií a v roku 2016 o sušičky, výmenníky, dopravníky a o nerezové výrobky. Aktuálny výrobný program tvoria:

výrobky pre zimnú údržbu
rôzne zvarence do 3 ton
oceľové konštrukcie
manipulačné palety
komponenty pre žeriavy
dvere, uzávery, poklopy, nerezové výrobky
klapky, sušičky, výmenníky, dopravníky
výpalky

Vlastnícka štruktúra, spoločníci:

Obchodné meno vlastníka	Podiel na základnom imaní [%]	Spoločníkom od roku
Ing. Ľubomír Hnatko	51,00%	2000
Ing. Gabriela Šeptáková	25,00%	2000
Ing. Peter Čeremeta	24,00%	2001

V roku 2020 nedošlo k prevodom obchodných podielov.

Spoločnosť je rozdelená do štyroch samostatných úsekov:

- ❖ Úsek riaditeľa – zabezpečuje komplexný chod spoločnosti. Funkciu riaditeľa vykonáva *Ing. Ľubomír Hnatko*. K útvaru riaditeľa je začlenený aj úsek manažmentu riadenia kvality s odborom technickej kontroly, AKZ - akreditovaný koordinátor zvarovania a kontroling, ktorý zabezpečuje aj finančné plánovanie. Pod priamu pôsobnosť riaditeľa spadajú nasledovné úseky:
 - Obchodný úsek – zabezpečuje obchodnú a marketingovú činnosť spoločnosti. Funkciu obchodného riaditeľa vykonáva toho času *Ing. Ľubomír Hnatko*.

- Ekonomicko-personálny úsek – zabezpečuje vedenie účtovníctva, spracovanie miezd, pokladničnú činnosť a personálnu politiku spoločnosti. Funkciu ekonomicko-personálnej riaditeľky vykonáva *Ing. Gabriela Šeptáková*.
- Výrobno-technický úsek – zabezpečuje výrobu a jej konštrukčnú a technologickú prípravu. Funkciu výrobnotechnického riaditeľa vykonáva *Ing. Peter Čeremeta*.

Organizačná štruktúra firmy

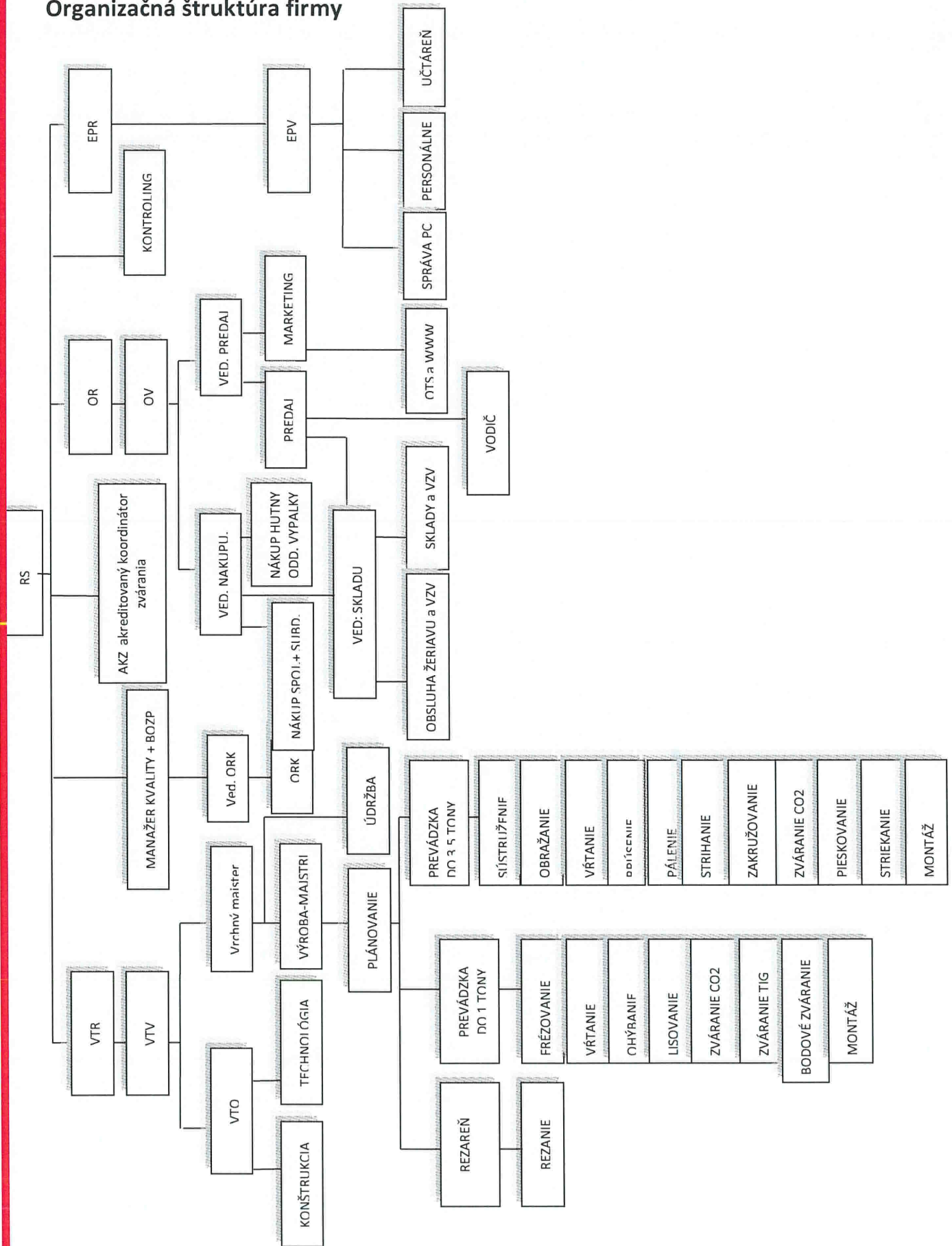

Zamestnanosť spoločnosti

Ukazovateľ	MJ	2021	2022	Plnenie%
Celkový stav pracovníkov so živnostníkmi	osoby	64,0	74,0	15,6%
Robotníci jednicoví	osoby	25	28	12,0%
Réžijní+THP	osoby	29	31	6,9%
Robotníci réžijní	osoby	7	9	28,6%
THP	osoby	22	22	0,0%
Živnostníci v JR	osoby	10	15	50,0%
Mzdové náklady celkom(2.FPČ)	EUR	641 116	832 164	29,8%
Robotníci jednicoví mz.náklady	EUR	278 256	400 310	43,9%
Robotníci jednicové mzdy	EUR	192 266	283 328	47,4%
Príplatky(skut.prípl.2-6/09)	EUR	22 236	27 520	23,8%
Dovolenka len JR (52113)	EUR	20 827	28 933	38,9%
Sviatky len JR (52113)	EUR	9 470	14 936	57,7%
Nemoc len JR (52113)	EUR	7 052	11 266	59,8%
RN JR (52112)	EUR	4 155	2 940	-29,2%
Prémie len JR (52113)	EUR	2 271	8 041	254,1%
Ostané = JR mzd.N - ÚM (52113)	EUR	19 978	23 345	16,9%
Réžijní+THP	EUR	362 860	431 855	19,0%
Réžijní+THP prémie		3 267	12 600	285,6%
Živnostníci - úkol	EUR	61 505	135 548	120,4%
Živnostníci - RN	EUR	78 541	179 880	129,0%
Disponibilný a odprac.FPČ spolu	Nhod	80 568	93 946	16,6%
Disponibilný a odprac.FPČ spolu + živnostníci	Nhod	94 193	115 365	22,5%
Robotníci jednicoví	Nhod	35 251	43 039	22,1%
Živnostníci	Nhod	13 625	21 419	57,2%
Spolu JR + živnostníci	Nhod	48 876	64 458	31,9%
Priemerný zárobok - ročný	EUR	11 728	14 185	20,9%
Produktivita práce z výnosov	EUR	56 161	68 982	22,8%
Podiel mzd. nákladov z výnosov vrát živn.	EUR	0,19	0,19	-2,3%

Celkový stav pracovníkov (nielen zamestnancov) sa medziročne zvýšil o 15,6%, čo bol prejav fluktuácie v radoch zamestnancov i živnostníkov. Po poklese v predchádzajúcom období spôsobenom pandemiou COVID-19, ktorá znamenala po spoločnosť pokles zákaziek a projektov, sa zvýšenie dopytu zo strany predovšetkým zahraničných spoločností pozitívne prejavilo v raste počtu pracovníkov. Nakoľko sa spoločnosti nedarí pokryť hlavne zvýšenú potrebu zvárania formou TPP, už niekoľko rokov spolupracuje so zváračmi-živnostníkmi. Podobne ako v predchádzajúcich rokoch došlo k nárastu priemerného zárobku (počítané bez živnostníkov), v tomto sledovanom období bol tento rast najmarkantnejší. Podobným trendom sa vyvíjala aj produktivita práce z výnosov.

Vplyv na životné prostredie

Spoločnosť ako strojársky podnik využíva vo svojej výrobe aj nebezpečné látky, a to predovšetkým rozličné farby a mazivá. Pravidelne spolupracuje s dodávateľom, ktorý je odborníkom na nakladanie

s nebezpečným odpadom, aby sa zabránilo akémukoľvek negatívnemu vplyvu na životné prostredie. Zavádza tiež rôzne filtre a odsávania a pravidelne realizuje merania škodlivých látok v ovzduší.

Organizačná zložka

Spoločnosť nemá vytvorenú organizačnú zložku v zahraničí.

3. VYHODNOTENIE PODNIKATEĽSKÉHO ZÁMERU ZA ROK 2022

Obrat

V roku 2022 spoločnosť dosiahla tržby za vlastné výrobky a služby vo výške 4.501,2 tis. EUR. , čo oproti predchádzajúcemu roku predstavuje takmer 46%-ný nárast, t.j. 1.403 tis. EUR v absolútnom vyjadrení. Podiel tržieb plynúcich z expedícií výrobkov do zahraničia (teda mimo SR) na celkových tržbách sa stále viac zväčšuje, kým v roku 2019 predstavoval 59%, za rok 2022 to už bolo 82%.

K výraznému nárastu tržieb nedošlo len medziročne, ale tiež z pohľadu dlhodobého vývoja, čo deklaruje fakt, že za ostatné sedemročné obdobie priemer tržieb dosahoval hodnotu 2,5 mil. EUR. V sledovanom období nedochádzalo k výraznejšej fluktuácii zamestnancov, naopak za ostatných niekoľko rokov došlo k významnejšiemu nárastu počtu pracovníkov hlavne v jednicovej kategórii, čo sa pozitívne o. i. prejavilo aj v produktivite práce a zvýšení objemu výroby. Produkčný sortiment spoločnosti je úzko spojený so zásobami (hlavne s nedokončenou výrobou). Výroba oceľových konštrukcií rôzneho typu a väčších projektov je časovo náročnejšia a má za následok kumuláciu a zvyšovanie zásob materiálu, náradia i nedokončenej výroby. V roku 2022 došlo k nepatrnému zníženiu zásob materiálu vrátane náradia, naproti tomu medziročne došlo k zdvojnásobeniu nedokončenej výroby, čo je jedným z dôsledkov tzv. rámcových zmlúv, ktoré garantujú odber určitého konkrétneho typu výrobkov, pričom expedície prebiehajú v intenciách konkrétnych odvolávok stanovujúcich počet a termín expedície. V súlade so strednodobou politikou spoločnosti, t.j. zabezpečiť udržateľný rast a stabilnú pozíciu v konkurenčnom prostredí (na tuzemskom aj zahraničnom trhu) spoločnosť vyvíja aktivity na diverzifikáciu odberateľského portfólia s výhľadom rastu obratu v budúcnosti. Z pohľadu zastabilizácie produkcie a obratu, zvýšenia rentability je jednoznačne potrebné, aby v produktovom portfóliu mala väčšinové zastúpenie opakovaná výroba, nakoľko akákoľvek iná zákazková výroba je sprevádzaná rastom zásob materiálu a náradia, je spojená s tlakom na prácu nevýrobných pracovníkov, ktorí priamo neprodujú pridanú hodnotu spoločnosti.

Investície

V roku 2022 boli zrealizované nasledujúce investície nevyhnuté pre zlepšenie výrobného procesu:

- Modernizácia výroby – nákup zvaracej techniky
- Výroba nových regálov na uskladnenie nerezových plechov
- Investície v súvislosti so zakúpenou výrobnou halou v r. 2021

Majetok	Vstupná cena	Zaradenie
Zváračka MATRIX 3000 AC/DC + horák ABITIG	4 050,00	12/2022 (VZ)
Zváračka MATRIX 3000 AC/DC komplet HR23 + vozík VT400	3 480,00	02/2022 (VZ)
Regál na nerezové plechy	5 431,27	08/2022 (VZ)
Zaťahovacia stena v hale Frin	3 880,63	08/2022 (VZ)
Regál na nerezové plechy 1400x3200	5 326,28	12/2022 (VZ)
Pozemok pri hale Frin	19 720,50	04/2022 (VZ)

V roku 2022 došlo tiež k rozsiahlejšej obnove výpočtovej techniky. Spoločnosť v nasledujúcom období plánuje realizovať investície predovšetkým na obnovu a rekonštrukciu výrobných priestorov, vrátane zabezpečenia vlastnej trafostanice.

Medziročne došlo k nárastu výroby hodnotovo o cca. 1,6 mil. EUR, čo predstavuje zvýšenie o viac ako 49%. Približne rovnakým tempom vzrástla aj výrobná spotreba a tržby za vlastné výrobky a služby. Nárast hodnoty zásob sa výrazne podieľal na výsledku hospodárenia prostredníctvom zmeny stavu vnútroorganizačných zásob. Dôsledkom bol vyšší výsledok hospodárenia pred zdanením v porovnaní s predchádzajúcim rokom. Vo výsledku po zdanení sa prejavilo zaúčtovanie splatnej aj odloženej dane.

Základné ekonomické ukazovatele finančného plánu na rok 2022 boli naplnené nasledovne:

Tabuľka 1 - Položky hlavných ukazovateľov, dynamika(absolútne rozdiely, zmena v %), štruktúra k celkovým výnosom

Ozn.	Hlavné ukazovatele	Výsledky[EUR]			Dynamika (absol. rozdiely [EUR], zmena v %)				Štruktúra k celkovým výnosom		
		2020	2021	2022	2021-2020	2022-2021	2021/2020	2022/2021	2020	2021	2022
	Výroba	2 436 786	3 349 763	4 996 716	912 977	1 646 953	37,47%	49,17%	91,88%	92,58%	98,01%
	Výrobná spotreba	1 473 244	2 304 376	3 469 878	831 133	1 165 501	56,42%	50,58%	55,55%	63,69%	68,06%
+	Pridaná hodnota	963 543	1 045 386	1 526 838	81 844	481 452	8,49%	46,05%	36,33%	28,89%	29,95%
E.	Osobné náklady	829 275	945 231	1 236 524	115 956	291 293	13,98%	30,82%	31,27%	26,12%	24,26%
G.	Odpisy	117 966	132 894	136 929	14 929	4 035	12,66%	3,04%	4,45%	3,67%	2,69%
NPH	Nová pridaná hodnota	16 301	-32 740	153 385	-49 041	186 124	-300,84%	568,50%	0,61%	-0,90%	3,01%
*	Výsledok hospodárenia z hospodárskej činnosti	83 932	93 742	121 080	9 810	27 338	11,69%	29,16%	3,16%	2,59%	2,38%
***	Výsledok hospodárenia z finančnej činnosti	-28 404	-36 083	-36 531	-7 679	-448	27,03%	1,24%	-1,07%	-1,00%	-0,72%
****	Výsledok hospodárenia pred zdanením	55 528	57 659	84 549	2 132	26 890	3,84%	46,64%	2,09%	1,59%	1,66%
****	Výsledok hospodárenia po zdanení	54 683	51 795	63 994	-2 888	12 199	-5,28%	23,55%	2,06%	1,43%	1,26%

Tabuľka 2 - Položky výnosov, dynamika(absolútne rozdiely, zmena v %), štruktúra k celkovým výnosom

Ozn.	Položky výnosov	Výsledky[EUR]			Dynamika (absol. rozdiely [EUR], zmena v %)				Štruktúra k celkovým výnosom		
		2020	2021	2022	2021-2020	2022-2021	2021/2020	2022/2021	2020	2021	2022
II. a III.	Tržby za vl.výrobky a služby	2 347 810	3 095 289	4 501 167	747 479	1 405 878	31,84%	45,42%	88,53%	85,55%	88,29%
IV.	Zmena stavu vnútroorg. zásob	-23 505	169 117	400 604	192 623	231 486	-819,48%	136,88%	-0,89%	4,67%	7,86%
V.	Aktivácia	112 482	85 357	94 946	-27 125	9 589	-24,11%	11,23%	4,24%	2,36%	1,86%
VI.	Tržby z predaja DM a materiálu	33 297	92 823	65 475	59 526	-27 347	178,78%	-29,46%	1,26%	2,57%	1,28%
VII.	Ostatné výnosy z hospodárskej činnosti	182 037	175 561	35 826	-6 476	-139 735	-3,56%	-79,59%	6,86%	4,85%	0,70%
XI.	Výnosové úroky	0	0	0	0	0	#####	#####	0,00%	0,00%	0,00%
XI.	Kurzové zisky	0	0	0	0	0			0,00%	0,00%	0,00%
XIV.	Ostatné výnosy z finančnej činnosti	0	0	0	0	0			0,00%	0,00%	0,00%
	Výnosy spolu	2 652 120	3 618 146	5 098 017	966 027	1 479 871	36,42%	40,90%			

Tabuľka 3 - Položky nákladov, dynamika(absolútne rozdiely, zmena v %), štruktúra k celkovým nákladom

Ozn.	Položky nákladov	Výsledky[EUR]			Dynamika (absol. rozdiely [EUR], zmena v %)				Štruktúra k celkovým nákladom		
		2020	2021	2022	2021-2020	2022-2021	2021/2020	2022/2021	2020	2021	2022
B.	Materiál a spotreba energie	1 056 457	1 759 102	2 682 451	702 646	923 349	20,95%	52,49%	40,67%	49,32%	53,29%

D.	Služby	416 787	545 274	787 427	128 487	242 153	-11,84%	44,41%	16,05%	15,29%	15,64%
E.	Osobné náklady	829 275	945 231	1 236 524	115 956	291 293	8,84%	30,82%	31,93%	26,50%	24,56%
F.	Dane a poplatky	9 193	10 589	14 951	1 396	4 361	-15,36%	41,19%	0,35%	0,30%	0,30%
G.	Odpisy	117 966	132 894	136 929	14 929	4 035	-31,82%	3,04%	4,54%	3,73%	2,72%
H.	Zost.cena predaného DM a materiálu	30 254	77 230	81 066	46 976	3 836	1,32%	4,97%	1,16%	2,17%	1,61%
I.	Opravné položky k pohľadávkam	64 578	0	0							
J.	Ostatné náklady na hospodárskej činnosti	43 678	54 082	37 590	10 405	-16 493	17,67%	-30,50%	1,68%	1,52%	0,75%
N.	Nákladové úroky	24 857	31 667	28 886	6 810	-2 781	-26,38%	-8,78%	0,96%	0,89%	0,57%
O.	Kurzové straty	0	0	0	0	0	-100,00%		0,00%	0,00%	0,00%
Q.	Ostatné náklady na finančnej činnosti	3 547	4 416	7 645	869	3 229	-40,13%	73,11%	0,14%	0,12%	0,15%
R.	Daň z príjmov	845	5 864	20 555	5 019	14 690	-46,32%	250,50%	0,03%	0,16%	0,41%
	Náklady spolu	2 597 437	3 566 352	5 034 024	968 915	1 467 672	6,25%	41,15%			

4. ROČNÁ ÚČTOVNÁ ZÁVIERKA ZA ROK 2022

V zmysle platnej legislatívy bola k 31.12.2022 v spoločnosti spracovaná ročná účtovná závierka v plnom rozsahu.

Údaje uvedené vo výkazoch tvoriacich sústavu výstupných informácií z účtovníctva, t. j. súvaha a výkaz ziskov a strát, dokumentujú stav majetku spoločnosti a ekonomické výsledky podnikateľskej činnosti k 31.12.2022, tretia časť účtovnej závierky – poznámky – vysvetľujú podstatné skutočnosti týkajúce sa účtovných zásad, príp. ekonomických výsledkov.

Spoločnosť vedie podvojnú účtovníctvo v zmysle zákona č. 431/2002 Z. z. o účtovníctve v znení Zákona č.562/2003 Z. z. a č. 561/2004 Z. z. a pri jeho vedení postupuje v súlade so všeobecne záväznými právnymi predpismi.

Spôsob ocenenia:

a, dlhodobý hmotný a nehmotný majetok

- dlhodobý majetok je oceňovaný obstarávacou cenou vrátane vedľajších nákladov obstarania
- dlhodobý majetok je odpisovaný rovnomerne účtovne aj daňovo
- drobný majetok sa účtovne odpisuje 100% pri obstaraní

b, zásoby

- všetky zásoby sú oceňované obstarávacou cenou, v ktorej sú zahrnuté aj vedľajšie obstarávacie náklady
- nedokončená výroba a výrobky sa oceňujú vo vlastných nákladoch, t.j. priamych nákladoch, vrátane nepriamych nákladov podľa kalkulácie

V súlade s platnou legislatívou bola v spoločnosti overená účtovná závierka audítorom Ing. Jozefom Figľarom, Michalovce. Podľa stanoviska audítora účtovná závierka spoločnosti STROJLAB, s.r.o. vyjadruje verne vo všetkých významných súvislostiach finančnú situáciu spoločnosti k 31.12.2022 a výsledok hospodárenia za uvedený rok v súlade so zákonom č. 431/2002 Z. z. o účtovníctve v znení neskorších predpisov.

Spoločnosť STROJLAB, s.r.o. k 31.12.2022 vykazovala nasledovnú majetkovú a kapitálovú štruktúru, štruktúru výnosov a nákladov:

Súvaha v skrátrenom rozsahu – Aktíva (v EUR)

Ozn.	AKTÍVA	Horizontálna analýza							Vertikálna analýza		
		2020	2021	2022	absolútny rozdiel [EUR]	zmena [%]	absolútny rozdiel [EUR]	zmena [%]	Štruktúra k celkovým aktívam		
		[EUR]	[EUR]	[EUR]	2021-2020	2021/2020	2022-2021	2022/2021	2020	2021	2022
	SPOLU MAJETOK	2 126 503	2 590 653	2 945 832	464 151	21,83%	355 178	13,71%			
A.	Neobežný majetok	1 307 089	1 405 695	1 323 956	98 606	7,54%	-81 738	-5,81%	61,47%	54,26%	44,94%
A.I.	Dlhodobý nehmotný majetok súčet	5 646	3 405	2 338	-2 241	-39,69%	-1 067	-31,33%	0,27%	0,13%	0,08%
A.II.	Dlhodobý hmotný majetok súčet	1 301 443	1 402 290	1 321 618	100 847	7,75%	-80 671	-5,75%	61,20%	54,13%	44,86%
A.II.1.	Pozemky	40 341	48 741	68 462	8 400		19 721	40,46%	1,90%	1,88%	2,32%
2.	Stavby	515 386	834 499	777 551	319 112	61,92%	-56 947	-6,82%	24,24%	32,21%	26,39%
3.	Samostatné hnutelné veci a súbory hnutelných vecí	582 799	516 850	460 103	-65 950	-11,32%	-56 747	-10,98%	27,41%	19,95%	15,62%
6.	Ostatný dlhodobý hmotný majetok	0	0	0	0		0		0,00%	0,00%	0,00%
7.	Obstarávaný dlhodobý hmotný majetok	162 916	2 200	15 502	-160 716		13 302		7,66%	0,08%	0,53%
A.III.	Dlhodobý finančný majetok súčet	0	0	0	0		0		0,00%	0,00%	0,00%
B.	Obežný majetok	807 708	1 178 815	1 615 400	371 107	45,95%	436 585	37,04%	37,98%	45,50%	54,84%
B.I.	Zásoby	570 838	884 353	1 264 992	313 515	54,92%	380 640	43,04%	26,84%	34,14%	42,94%
1.	Materiál	311 197	455 595	435 631	144 398	46,40%	-19 964	-4,38%	14,63%	17,59%	14,79%
2.	Nedokončená výroba a polotovary	189 310	391 799	785 817	202 489	106,96%	394 018	100,57%	8,90%	15,12%	26,68%
3.	Výrobky	70 331	36 958	43 544	-33 372	-47,45%	6 586	17,82%	3,31%	1,43%	1,48%
4.	Zvieratá	0	0	0	0	#####	0	#####	0,00%	0,00%	0,00%
5.	Tovar	0	0	0	0		0		0,00%	0,00%	0,00%
6.	Poskytnuté preddavky na zásoby	0	0	0	0		0		0,00%	0,00%	0,00%
B.II.	Dlhodobé pohľadávky súčet	0	0	0	0	#####	0	#####	0,00%	0,00%	0,00%
B.II.1.	Pohľadávky z obchodného styku súčet	0	0	0	0	#####	0	#####	0,00%	0,00%	0,00%
B.III.	Krátkodobé pohľadávky súčet	125 400	281 816	286 578	156 416	124,73%	4 762	1,69%	5,90%	10,88%	9,73%
B.III.1.	Pohľadávky z obchodného styku súčet	69 622	246 806	242 834	177 184	254,49%	-3 973	-1,61%	3,27%	9,53%	8,24%
7.	Daňové pohľadávky a dotácie	55 597	34 952	43 680	-20 645	-37,13%	8 727	24,97%	2,61%	1,35%	1,48%
9.	Iné pohľadávky	181	57	64	-123	-68,33%	7	12,73%	0,01%	0,00%	0,00%
B.IV.	Krátkodobý finančný majetok	0	0	0	0		0		0,00%	0,00%	0,00%
B.V.	Finančné účty	111 470	12 646	63 829	-98 824	-88,66%	51 183	404,74%	5,24%	0,49%	2,17%
B.V.1.	Peniaze	4 217	982	1 418	-3 236	-76,72%	436	44,43%	0,20%	0,04%	0,05%
2.	Účty v bankách	107 252	11 664	62 411	-95 588	-89,12%	50 747	435,07%	5,04%	0,45%	2,12%
C.	Časové rozlíšenie	11 706	6 144	6 476	-5 562	-47,51%	332	5,40%	0,55%	0,24%	0,22%
C.2	Náklady budúcich období krátkodobé	11 706	6 144	6 476	-5 562	-47,51%	332	5,40%	0,55%	0,24%	0,22%
C.4	Príjmy budúcich období krátkodobé	0	0	0	0		0		0,00%	0,00%	0,00%

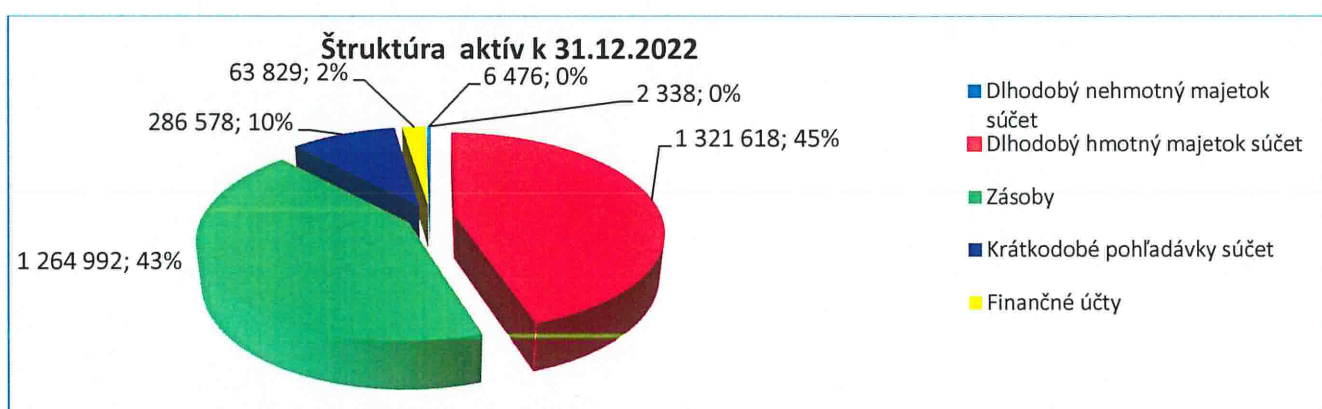
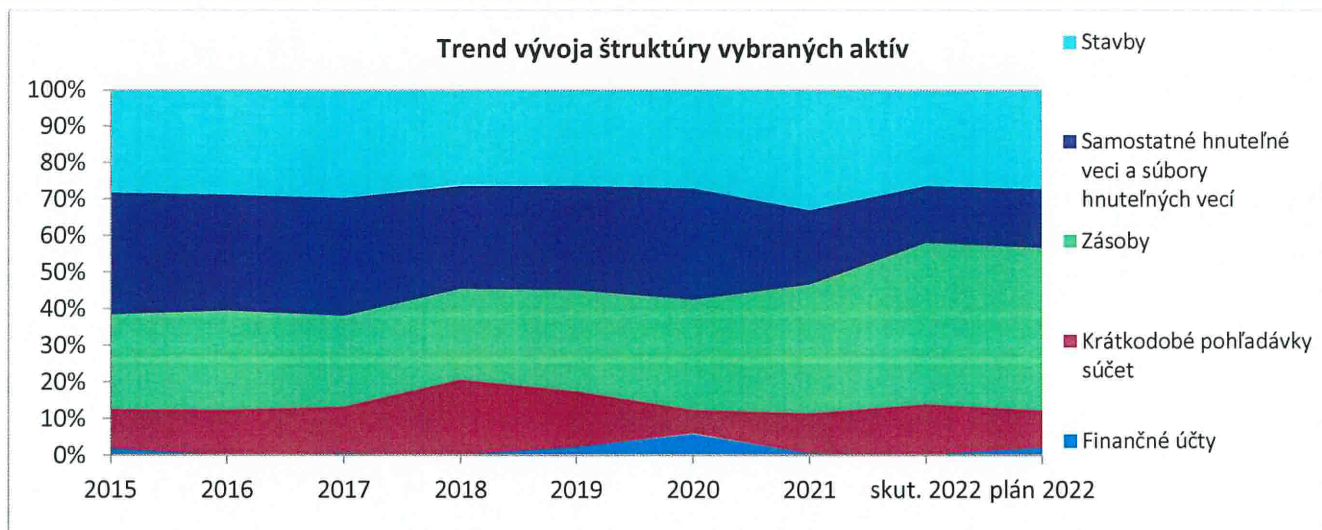

Majetok spoločnosti

Inventarizácia hospodárskych prostriedkov bola vykonaná v súlade so zákonom o účtovníctve. Bilančná suma majetku predstavovala k 31.12.2022 hodnotu 2.946 tis. EUR, čo predstavuje nárast oproti predchádzajúcemu roku o 355 tis. EUR., t.j. o takmer 14%. Dôvody tohto poklesu sú uvedené nižšie.

Aktíva spoločnosti

V sledovanom období neobežný majetok poklesol, ale väčší vplyv na hodnotu celkového majetku malo zvýšenie hodnoty obežného majetku.

Neobežný majetok ako celok klesol o 82 tis. EUR na hodnotu 1.324 tis. EUR, t.j. o necelých 6%.

Tento pokles bol medziročne spôsobený poklesom netto hodnoty stavieb a samostatne huteľných vecí, nakoľko počas sledovaného obdobia bol obstaraný len majetok nižšej vstupnej ceny.

Obežný majetok ako celok vzrástol pomerne výrazne, a to o 436,6 tis. EUR, t.j. o 37%. Tento rast bol zapríčinený zvýšením hodnoty zásob.

Na celkových aktívach predstavuje **Neobežný majetok** podiel **44,94%**, **Obežný majetok** **54,84%** a **Časové rozlíšenie** **0,22%**.

Súvaha v skrátrenom rozsahu – Pasíva (v EUR)

Ozn.	PASÍVA	Horizontálna analýza							Vertikálna analýza		
		2020	2021	2022	absolútny rozdiel [EUR]	zmena [%]	absolútny rozdiel [EUR]	zmena [%]	Štruktúra k celkovým pasívam		
		[EUR]	[EUR]	[EUR]	2021-2020	2021/2020	2022-2021	2022/2021	2020	2021	2022
	VL. IMANIE+ZÁVÄZKY	2 126 503	2 590 653	2 945 832	464 151	21,83%	355 178	13,71%			
A.	Vlastné imanie	470 273	522 067	586 061	51 795	11,01%	63 994	12,26%	22,11%	20,15%	19,89%
A.I.	Základné imanie	53 013	53 013	53 013	0	0,00%	0	0,00%	2,49%	2,05%	1,80%

A.IV.	Zákonné rezervné fondy	5 301	5 301	5 301	0	0,00%	0	0,00%	0,25%	0,20%	0,18%
A.V.	Ostatné fondy zo zisku	0	0	0	0		0		0,00%	0,00%	0,00%
A.VII.	Výsledok hospodárenia minulých rokov	357 276	411 959	463 753	54 683	15,31%	51 795	12,57%	16,80%	15,90%	15,74%
A.VII.1	Nerozdelený zisk minulých rokov	357 276	411 959	463 753	54 683	15,31%	51 795	12,57%	16,80%	15,90%	15,74%
2.	Neuhradená strata minulých rokov	0	0	0	0		0		0,00%	0,00%	0,00%
A.VIII.	Výsledok hospodárenia za účtovné obdobie po zdanení	54 683	51 795	63 994	-2 888	-5,28%	12 199	23,55%	2,57%	2,00%	2,17%
B.	Závazky	1 363 063	1 806 400	2 123 033	443 337	32,53%	316 633	17,53%	64,10%	69,73%	72,07%
B.I.	Dlhodobé záväzky súčet	410 995	412 422	412 675	1 427	0,35%	253	0,06%	19,33%	15,92%	14,01%
B.I.1	Dlhodobé záväzky z obchodného styku súčet	0	0	0	0		0		0,00%	0,00%	0,00%
3.	Ostatné záväzky voči prepojeným ÚJ (pôžička)	50 000	50 000	50 000	0	0,00%	0	0,00%	2,35%	1,93%	1,70%
5.	Ostatné dlhodobé záväzky (záväzky voči spoločníkom)	310 311	310 002	310 002	-309	-0,10%	0	0,00%	14,59%	11,97%	10,52%
9.	Záväzky zo sociálneho fondu	6 573	7 580	7 347	1 007	15,32%	-233	-3,08%	0,31%	0,29%	0,25%
10.	Iné dlhodobé záväzky (leasing)	0	0	0	0		0		0,00%	0,00%	0,00%
12.	Odložený daňový záväzok	44 111	44 840	45 326	729	1,65%	486	1,08%	2,07%	1,73%	1,54%
B.II.	Dlhodobé rezervy súčet	0	0	0	0		0		0,00%	0,00%	0,00%
B.III.	Dlhodobé bankové úvery	258 335	311 339	252 143	53 004	20,52%	-59 196	-19,01%	12,15%	12,02%	8,56%
B.IV.	Krátkodobé záväzky súčet	293 213	566 072	945 275	272 859	93,06%	379 203	66,99%	13,79%	21,85%	32,09%
B.IV.1.	KZ z obchodného styku	171 724	412 808	763 915	241 084	140,39%	351 107	85,05%	8,08%	15,93%	25,93%
5.	KZ voči spoločníkom a združeniu	58 000	58 000	58 000	0		0	0,00%	2,73%	2,24%	1,97%
6.	KZ voči zamestnancom	33 515	47 345	56 358	13 830	41,27%	9 013	19,04%	1,58%	1,83%	1,91%
7.	KZ zo sociálneho poistenia	24 501	35 494	41 355	10 993	44,87%	5 861	16,51%	1,15%	1,37%	1,40%
8.	Daňové záväzky a dotácie	4 428	11 831	25 461	7 403	167,16%	13 630	115,21%	0,21%	0,46%	0,86%
10.	Iné záväzky	1 045	594	185	-451	-43,15%	-409	-68,85%	0,05%	0,02%	0,01%
B.V.	Krátkodobé rezervy	15 010	29 494	41 263	14 485	96,50%	11 769	39,90%	0,71%	1,14%	1,40%
B.VI.	Bežné bankové úvery	345 511	447 073	471 677	101 562	29,39%	24 604	5,50%	16,25%	17,26%	16,01%
B.VII.	Krátkodobé finančné výpomoci	40 000	40 000	0	0		-40 000		1,88%	1,54%	0,00%
C.	Časové rozlíšenie	293 167	262 186	236 737	-30 981	-10,57%	-25 449	-9,71%	13,79%	10,12%	8,04%
C.2	Výdavky budúcich období krátkodobé	9 811	4 600	5 587	-5 211		987		0,46%	0,18%	0,19%
C.3	Výnosy budúcich období dlhodobé	260 919	231 150	204 714	-29 769	-11,41%	-26 436	-11,44%	12,27%	8,92%	6,95%
C.4	Výnosy budúcich období krátkodobé	22 436	26 436	26 436	4 000	17,83%	0	0,00%	1,06%	1,02%	0,90%

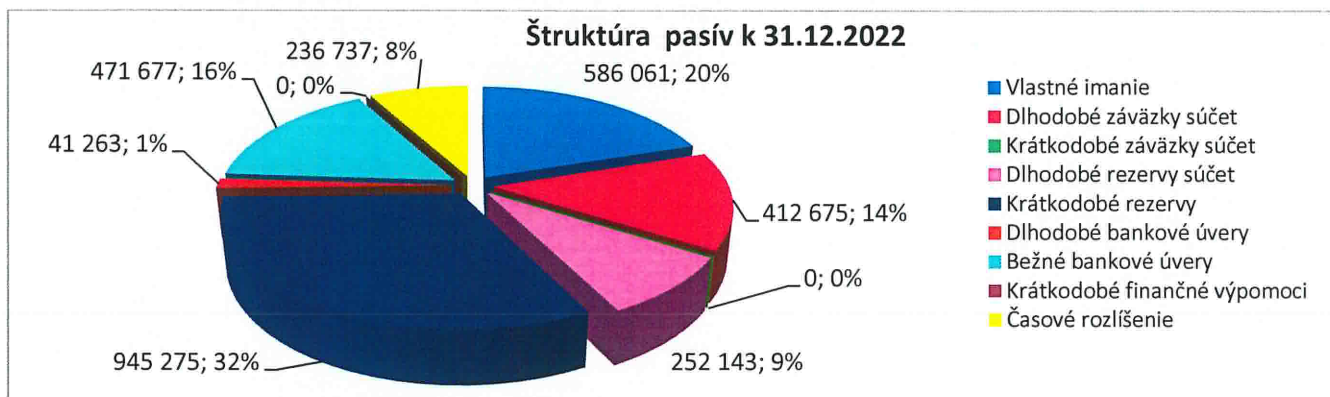
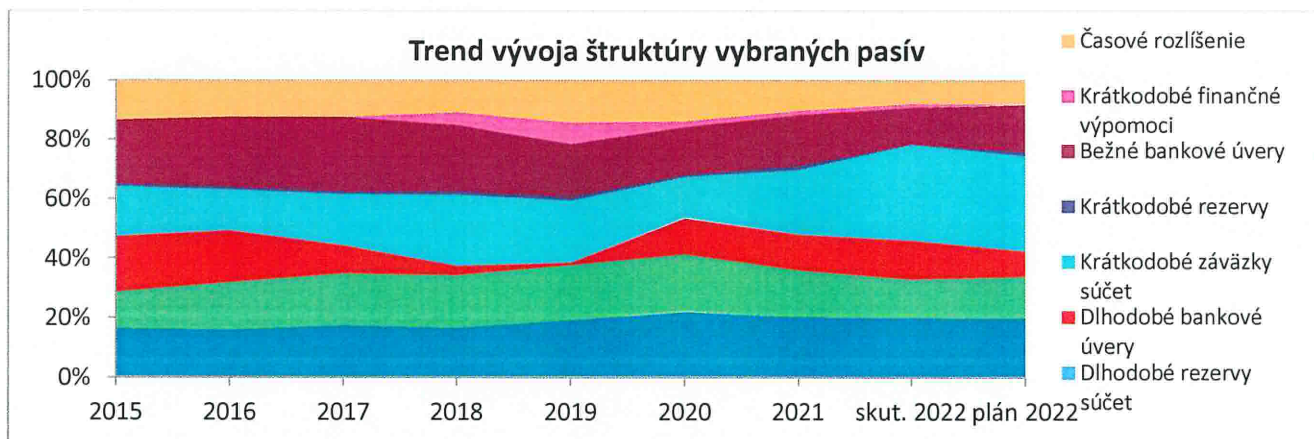

Pasíva spoločnosti

Vlastné imanie spoločnosti sa zmenilo o sumu výsledku hospodárenia bežného roka, a teda o 64 tis. EUR (+12,26%).

Záväzky stúpili o takmer 317 tis. EUR na hodnotu 2.123 tis. EUR, t.j. o 17,53 %. Tento nárast bol spôsobený predovšetkým zvýšením hodnoty krátkodobých záväzkov z obchodného styku až o 351 tis. EUR, stúpili tiež krátkodobé rezervy. Nakoľko spoločnosť nedostala v r. 2022 žiaden dlhodobý úver a hodnota splátok bezprostredne nasledujúceho obdobia bola preúčtovaná do krátkodobých záväzkov, položka dlhodobé bankové úvery zaznamenala pokles o 59 tis. EUR.

Pomerne veľký podiel na pasívach spoločnosti predstavuje **Časové rozlíšenie** ako dôsledok účtovania prijatej dotácie z eurofondov a jej účtovania do výnosov budúcich období a následného rozpúšťania do výnosov v príslušnom období.

Na štruktúre **celkových pasív** spoločnosti sa **Vlastné imanie** podieľa **19,89%**, **Záväzky 72,07%** a **Časové rozlíšenie 8,04%**.

Výkaz ziskov a strát v skrátenom rozsahu (v EUR)

Ozn.	Výkaz ziskov a strát	Horizontálna analýza						
		2020	2021	2022	absolútny rozdiel [EUR]	zmena [%]	absolútny rozdiel [EUR]	zmena [%]
		[EUR]	[EUR]	[EUR]	2021-2020	2021/2020	2022-2021	2022/2021
	Výroba (r. 05 + 06 + 07)	2 436 786	3 349 763	4 996 716	912 977	37,47%	1 646 953	49,17%
*	Čistý obrat (časť účt. tr. 6 podľa zákona)	0	0	0				
**	Výnosy z hospodárskej činnosti spolu súčet (r. 03 až r. 09)	2 652 120	3 618 146	5 098 017	966 027	36,42%	1 479 871	40,90%
I.	Tržby z predaja tovaru (604, 607)	0	0	0	0		0	

II.	Tržby z predaja vlastných výrobkov (601)	2 323 476	3 060 922	4 464 034	737 446	31,74%	1 403 112	45,84%
III.	Tržby z predaja služieb (602, 606)	24 334	34 367	37 132	10 033		2 765	
IV.	Zmeny stavu vnútroorganizačných zásob (+/-) (účtová skupina 61)	-23 505	169 117	400 604	192 623	-819,48%	231 486	136,88%
V.	Aktivácia (účtová skupina 62)	112 482	85 357	94 946	-27 125	-24,11%	9 589	11,23%
III.	Tržby z predaja DM a materiálu	33 297	92 823	65 475	59 526	178,78%	-27 347	-29,46%
IV.	Ostatné výnosy z HČ	182 037	175 561	35 826	-6 476	-3,56%	-139 735	-79,59%
**	Náklady na hospodársku činnosť spolu (r. 11 + r. 12 + r. 13 + r. 14 + r. 15 + r. 20 + r. 21 + r. 24 + r. 25 + r. 26)	2 568 188	3 524 404	4 976 937	956 216	37,23%	1 452 534	41,21%
	Výrobná spotreba (r. 09 + 10)	1 473 244	2 304 376	3 469 878	831 133	56,42%	1 165 501	50,58%
A.	Náklady vynaložené na obstaranie predaného tovaru (504)	0	0	0	0		0	
B.	Spotreba materiálu, energie a ostatných neskladovateľných dodávok (501, 502, 503)	1 056 457	1 759 102	2 682 451	702 646	66,51%	923 349	52,49%
C.	Opravné položky k zásobám (+/-) (505)	0	0	0	0		0	
D.	Služby (účtová skupina 51)	416 787	545 274	787 427	128 487	30,83%	242 153	44,41%
E.	Osobné náklady (r. 16 až r. 19)	829 275	945 231	1 236 524	115 956	13,98%	291 293	30,82%
E.1.	Mzdové náklady (521, 522)	582 765	663 330	865 427	80 566	13,82%	202 096	30,47%
2.	Odmeny členom orgánov spoločnosti a družstva (523)	0	0	0	0		0	
3.	Náklady na sociálne poistenie (524, 525, 526)	206 198	235 533	306 859	29 336	14,23%	71 325	30,28%
4.	Sociálne náklady (527, 528)	40 313	46 368	64 239	6 054	15,02%	17 871	38,54%
F.	Dane a poplatky (účtová skupina 53)	9 193	10 589	14 951	1 396	15,19%	4 361	41,19%
G.	Odpisy a opravné položky k dlhodobému nehmotnému a dlhodobému hmotnému majetku (r. 22 + r. 23)	117 966	132 894	136 929	14 929	12,66%	4 035	3,04%
G.1.	Odpisy dlhodobého nehmotného majetku a dlhodobého hmotného majetku (551)	117 966	132 894	136 929	14 929	12,66%	4 035	3,04%
2.	Opravné položky k dlhodobému nehmotnému a hmotnému majetku (+/-) (553)	0	0	0	0		0	
H.	Zostatková cena predaného dlhodobého majetku a predaného materiálu (541, 542)	30 254	77 230	81 066	46 976	155,27%	3 836	4,97%
I.	Opravné položky k pohľadávkam (+/-) (547)	64 578	0	0	-64 578	-100,00%	0	#####
J.	Ostatné náklady na hospodársku činnosť (543, 544, 545, 546, 548, 549, 555, 557)	43 678	54 082	37 590	10 405	23,82%	-16 493	-30,50%
*	VÝSLEDOK HOSPODÁRENIA Z HOSPODÁRSKEJ ČINNOSTI (+/-) (r. 02 - r. 10)	83 932	93 742	121 080	9 810	11,69%	27 338	29,16%
+	PRIDANÁ HODNOTA (r. 03 + r. 04 + r. 05 + r. 06 + r. 07) - (r. 11 + r. 12 + r. 13 + r. 14)	963 543	1 045 386	1 526 838	81 844	8,49%	481 452	46,05%
**	Výnosy z finančnej činnosti spolu (r. 30 + r. 31 + r. 35 + r. 39 + r. 42 + r. 43 + r. 44)	0	0	0	0	#####	0	#####
VIII.	Tržby z predaja cenných papierov a podielov (661)	0	0	0	0		0	
IX.	Výnosy z dlhodobého finančného majetku súčet (r. 32 až r. 34)	0	0	0	0		0	
X.	Výnosy z krátkodobého finančného majetku súčet (r. 36 až r. 38)	0	0	0	0		0	
XI.	Výnosové úroky (r. 40 + r. 41)	0	0	0	0	#####	0	#####
XII.	Kurzové zisky (663)	0	0	0	0		0	
XIII.	Výnosy z precenenia cenných papierov a výnosy z derivatových operácií (664, 667)	0	0	0	0		0	
XIV.	Ostatné výnosy z finančnej činnosti (668)	0	0	0	0		0	
***	Náklady na finančnú činnosť spolu (r. 46 + r. 47 + r. 48 + r. 49 + r. 52 + r. 53 + r. 54)	28 404	36 083	36 531	7 679	27,03%	448	1,24%
K.	Predané cenné papiere a podiely (561)	0	0	0	0		0	
L.	Náklady na krátkodobý finančný majetok (566)	0	0	0	0		0	
M.	Opravné položky k finančnému majetku (+/-) (565)	0	0	0	0		0	

N.	Nákladové úroky (r. 50 + r. 51)	24 857	31 667	28 886	6 810	27,40%	-2 781	-8,78%
O.	Kurzové straty (563)	0	0	0	0	#####	0	
P.	Náklady na precenenie cenných papierov a náklady na derivátové operácie (564, 567)	0	0	0	0		0	
Q.	Ostatné náklady na finančnú činnosť (568, 569)	3 547	4 416	7 645	869	24,50%	3 229	73,11%
***	VÝSLEDOK HOSPODÁRENIA Z FINANČNEJ ČINNOSTI (+/-) (r. 29 - r. 45)	-28 404	-36 083	-36 531	-7 679	27,03%	-448	1,24%
****	VÝSLEDOK HOSPODÁRENIA ZA ÚČTOVNÉ OBDOBIE PRED ZDANENÍM (+/-) (r. 27 + r. 55)	55 528	57 659	84 549	2 132	3,84%	26 890	46,64%
R.	Daň z príjmov (r. 58 + 59)	845	5 864	20 555	5 019	593,95%	14 690	250,50%
S.	Prevod podielov na výsledku hospodárenia spoločníkom (+/-) (596)	0	0	0	0		0	
****	VÝSLEDOK HOSPODÁRENIA ZA ÚČTOVNÉ OBDOBIE PO ZDANENÍ (+/-) (r. 56 + 57 - 60)	54 683	51 795	63 994	-2 888	-5,28%	12 199	23,55%

Rekapitulácia

V	Výnosy	2 652 120	3 618 146	5 098 017	966 027	36,42%	1 479 871	40,90%
N I	Náklady bez dane z príjmu	2 596 592	3 560 487	5 013 469	963 895	37,12%	1 452 981	40,81%
N II	Náklady s daňou z príjmu	2 597 437	3 566 352	5 034 024	968 915	37,30%	1 467 672	41,15%
HV	Výsledok hospodárenia na konci mesiaca-pred zdanením	54 683	51 795	63 994	-2 888	-5,28%	12 199	23,55%

NPH	Nová pridaná hodnota	16 301	-32 740	153 385
	(+PH - osobné náklady - odpisy)			

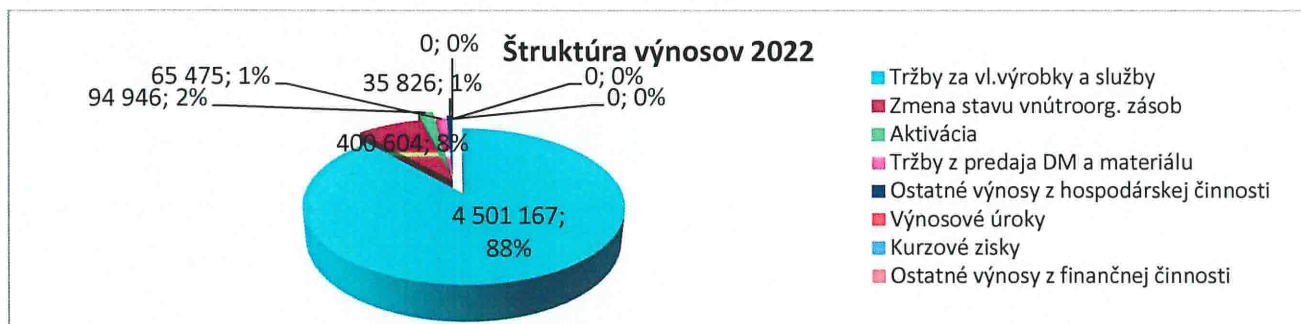

K 31.12.2022 spoločnosť dosiahla zvýšenie výsledku hospodárenia z bežnej činnosti medziročne o 29%. Výnosy aj náklady rástli rovnakým tempom. Nová pridaná hodnota je na najvyššej úrovni za ostatné tri roky, čo deklaruje schopnosť spoločnosti tvoriť hodnotu navyše, tzn. neprodukuje len na vlastné fungovanie.

5. FINANČNÁ SITUÁCIA SPOLOČNOSTI

Vybrané ukazovatele finančno-ekonomickej analýzy za obdobie 2020 – 2022

Ukazovateľ	2020	2021	2022	Horizontálna analýza				Odporúčaná hodnota
				absolútny rozdiel [EUR]	zmena [%]	absolútny rozdiel [EUR]	zmena [%]	
				2021-2020	2021/2020	2022-2021	2022/2021	
Ukazovatele základné								
Zlaté bilančné pravidlo	-93 433	-71 283	-131 636	22 149	-23,71%	-60 353	84,67%	<0
Čistý pracovný kapitál	93 433	71 283	131 636	-22 149	-23,71%	60 353	84,67%	>0
Ukazovatele likvidity								
Likvidita pohotová	0,1607	0,0117	0,0438	-0,1490	-92,73%	0,0321	274,74%	0,2-0,6 alebo 0,8
Likvidita bežná	0,34	0,2720	0,2403	-0,0695	-20,34%	-0,0317	-11,65%	1,0 - 1,5
Likvidita celková	1,16	1,0888	1,1078	-0,0755	-6,48%	0,0190	1,74%	2,0 - 2,5
Ukazovatele aktivity								
Doba obratu zásob	87,8	83,3	85,9	-4,4982	-5,12%	2,5950	3,12%	60 dní a menej
Doba obratu krátkodobých pohľadávok	34,3	23,3	22,7	-11,0234	-32,11%	-0,5955	-2,55%	60 dní a menej
Doba obratu pohľadávok	34,3	23,3	22,7	-11,0234	-32,11%	-0,5955	-2,55%	60 dní a menej
Doba splácania krátkodobých záväzkov				0,0000	#####	0,0000	#####	60 dní a menej
Doba splácania záväzkov	198,0	162,2	142,5	-35,8434	-18,10%	-19,7352	-12,17%	60 dní a menej
Doba obratu aktív	1,1	1,4	1,6	0,2461	22,25%	0,2979	22,04%	2 obrátky (1 obrátka 182,5 dňa)
Ukazovatele zadĺženosti								
Stupeň samofinancovania	35,90	30,27	27,93	-5,6288	-15,68%	-2,3415	-7,73%	min. 30
Stupeň zadĺženosti	64,10	69,73	72,07	5,6288	8,78%	2,3415	3,36%	max. 70
Finančná páka	4,52	4,96	5,03	0,4404	9,74%	0,0642	1,29%	
Platobná neschopnosť	10,87	6,41	7,41	-4,4599	-41,03%	0,9984	15,58%	
Ukazovatele rentability								
Rentabilita celkového kapitálu - ROI	3,74%	3,22%	3,15%	-0,0052	-13,87%	-0,0007	-2,13%	min 8%
Rentabilita vlastného imania - ROE	11,63%	9,92%	10,92%	-0,0171	-14,68%	0,0100	10,06%	
Rentabilita tržieb	2,30%	1,62%	1,40%	-0,0067	-29,26%	-0,0022	-13,74%	
Ukazovatele produktivity								
Produktivita celková	1,021	1,015	1,013	-0,0065	-0,64%	-0,0018	-0,18%	
Produktivita práce (výroba)	4,181	5,050	5,774	0,8685	20,77%	0,7238	14,33%	
Produktivita práce (tržby)	4,086	4,806	5,277	0,7203	17,63%	0,4705	9,79%	
Produk.práce (príd.hodnota)	1,653	1,576	1,764	-0,0774	-4,68%	0,1883	11,95%	
Priem.prep.stav pracovníkov so živnosťami	57,000	64,000	74,000	7	12,28%	10	15,63%	
Priemerná ročná mzda	10223,939	10364,537	11694,954	140,60	1,38%	1 330,42	12,84%	
Výnos/ 1 pracovníka	46528,413	56533,535	68892,127	10 005,12	21,50%	12 358,59	21,86%	
Pridaná hodnota/1 pracovníka	16904,256	16334,162	20632,947	-570,09	-3,37%	4 298,79	26,32%	
Materiálovo-energet.náročnosť	0,407	0,493	0,533	0,0865	21,27%	0,0396	8,03%	

Dynamika pridanej hodnoty na 1 pracovníka	0,867	0,966	1,263	0,10	11,47%	0,30	30,73%	
Dynamika priem.ročnej mzdy	1,014	1,014	1,128	0,00	-0,05%	0,11	11,31%	

Čistý pracovný kapitál vykazuje po niekoľkých rokoch opäť priaznivé hodnoty. Toto zlepšenie bolo vyvolané predovšetkým poklesom krátkodobých cudzích zdrojov, a to záväzkov z obchodného styku.

Je nutné poznamenať, že spoločnosť už niekoľko rokov nedosahovala všeobecne odporúčanú hodnotu rentability celkového kapitálu. Od roku 2017 sa však tento ukazovateľ stále zlepšuje. Hlavným dôvodom je realizovanie rentabilnejších zákaziek ako v predchádzajúcom.

Spoločnosť pred pár rokmi začala rozširovať svoj výrobný sortiment o výrobu oceľových konštrukcií, potrubí, vzduchovej techniky. Najskôr v rámci rozvojovej stratégie v oblasti posilnenia svojho postavenia na trhu vedenie spoločnosti sa rozhodlo zrealizovať v roku 2015 opatrenia potrebné na získanie certifikátu na výrobu oceľových konštrukcií v zmysle normy STN EN 1090, neskôr spoločnosť získala aj certifikát podľa normy EN ISO 3834-2, ktorý deklaruje splnenie požiadaviek na úplnú kvalitu tavného zvarovania kovových materiálov a zabezpečenie potrebných personálnych a materiálnych podmienok a tiež zavedenie systému riadenia kvality podľa normy EN ISO 9001:2015.

6. NÁVRH NA ROZDELENIE VÝSLEDKU HOSPODÁRENIA

Spoločnosť podobne ako za bezprostredne predchádzajúce účtovné obdobie opäť dosiahla zisk v hodnote 84.548,80 EUR, čo po zaúčtovaní splatnej a odloženej dane predstavuje čistý zisk 63.993,88 EUR. Tento bude prevedený na nerozdelný zisk minulých rokov.

Rozdelenie disponibilného zisku	rok 2021	rok 2022
Disponibilný zisk	51 794,66 EUR	63 993,88 EUR
Rezervný fond	- EUR	- EUR
Sociálny fond	- EUR	- EUR
Prevod podielov na výsledku hospodárenia spoločníkom	- EUR	- EUR
Prevod na nerozdelný zisk minulých rokov	51 794,66 EUR	63 993,88 EUR

7. DOPLŇUJÚCE INFORMÁCIE K §20 ODS. 1 ZÁKONA Č. 431/2002 Z.z.

Doplňujúce informácie k §20 ods. 1 zákona č. 431/2002 Z.z.

- K písm. a) tieto informácie uvedené v častiach 2. – 5.
- K písm. b) k dátumu zostavenia účtovnej závierky a výročnej správy nedošlo k udalostiam osobitného významu, ktoré by ovplyvňovali účtovnú závierku za r. 2022
- K písm. c) tieto informácie uvedené v časti 3.
- K písm. d) spoločnosť nevyvíja činnosť v oblasti výskumu a vývoja, a teda ani neúčtuje o týchto nákladoch
- K písm. e) bez vecnej náplne
- K písm. f) tieto informácie uvedené v časti 6.
- K písm. g) bez vecnej náplne
- K písm. h) tieto informácie uvedené v časti 2.

SPRÁVA NEZÁVISLÉHO AUDÍTORA
Z OVERENIA ÚČTOVNEJ ZÁVIERKY ZA ROK
2022

Účtovná jednotka: STROJLAB, s.r.o.
Čsl. Armády č. 140
068 01 Medzilaborce

Predkladá audítor: Ing. Jozef Figľar
Michalovce
Licencia SKAU č. 399

Michalovce 10. marca 2023

SPRÁVA NEZÁVISLÉHO AUDÍTORA

Spoločníkom spoločnosti STROJLAB, s.r.o., Medzilaborce

Správa z auditu účtovnej závierky

Názor

Uskutočnil som audit priloženej účtovnej závierky spoločnosti STROJLAB, s.r.o., ktorá obsahuje súvahu k 31. decembru 2022, výkaz ziskov a strát za rok, končiaci k uvedenému dátumu a poznámky, ktoré obsahujú súhrn významných účtovných zásad a účtovných metód.

Podľa môjho názoru, priložená **účtovná závierka poskytuje pravdivý a verný obraz finančnej situácie spoločnosti STROJLAB, s.r.o., Medzilaborce k 31.decembru 2022**, a výsledku jej hospodárenia za rok končiaci k uvedenému dátumu podľa zákona č. 431/2002Z.z. o účtovníctve v znení neskorších predpisov (ďalej len zákon o účtovníctve).

Základ pre názor

Audit som vykonal podľa medzinárodných audítorských štandardov ISA. Moja zodpovednosť podľa týchto štandardov je uvedená v odseku Zodpovednosť audítora za audit účtovnej závierky. Od spoločnosti som nezávislý podľa ustanovení zákona č. 423/2015 Z.z. o štatutárnom audite a o zmene a doplnení zákona č. 431/2002 Z.z. o účtovníctve v znení neskorších predpisov, týkajúcich sa etiky, vrátane Etického kódexu audítora, relevantných pre môj audit účtovnej závierky a splnil som aj ostatné požiadavky týchto ustanovení týkajúcich sa etiky. Som presvedčený, že audítorské dôkazy, ktoré som získal, poskytujú dostatočný a vhodný základ pre môj názor.

Zodpovednosť štatutárneho orgánu za účtovnú závierku

Štatutárny orgán je zodpovedný za zostavenie tejto účtovnej závierky tak, aby poskytovala pravdivý a verný obraz podľa zákona o účtovníctve a za tie interné kontroly, ktoré považuje za potrebné na zostavenie účtovnej závierky, ktorá neobsahuje významné nesprávnosti, či už v dôsledku podvodu alebo chyby.

Pri zostavovaní účtovnej závierky je štatutárny orgán zodpovedný za zhodnotenie schopnosti Spoločnosti nepretržite pokračovať vo svojej činnosti, za opísanie skutočností týkajúcich sa nepretržitého pokračovania v činnosti, ak je to potrebné, a za použitie predpokladu nepretržitého pokračovania v činnosti v účtovníctve, ibaže by mal v úmysle Spoločnosť zlikvidovať alebo ukončiť jej činnosť, alebo by nemal inú realistickú možnosť než tak urobiť.

Zodpovednosť audítora za audit účtovnej závierky

Mojou zodpovednosťou je získať primerané uistenie, či účtovná závierka ako celok neobsahuje významné nesprávnosti, či už v dôsledku podvodu, alebo chyby a vydať správu audítora, vrátane názoru. Primerané uistenie je uistenie vysokého stupňa, ale nie zárukou toho, že audit vykonaný podľa medzinárodných audítorských štandardov vždy odhalí významné nesprávnosti, ak také existujú. Nesprávnosti môžu vzniknúť v dôsledku podvodu, alebo chyby a za významné sa považujú vtedy, ak by sa dalo odôvodnene očakávať, že jednotlivé alebo v súhrne by mohli ovplyvniť ekonomické rozhodnutia používateľov uskutočnené na základe tejto účtovnej závierky.

V rámci auditu uskutočneného podľa medzinárodných audítorských štandardov, počas celého auditu uplatňujem odborný úsudok a profesionálny skepticizmus. Okrem toho:

- Identifikujem a posudzujem riziká významnej nesprávnosti účtovnej závierky, či už v dôsledku podvodu, alebo chyby, navrhujem a uskutočňujem audítorské postupy reagujúce na tieto riziká a získavam audítorské dôkazy, ktoré sú dostatočné a vhodné na poskytnutie základu pre môj názor. Riziko neodhalenia významnej nesprávnosti

v dôsledku podvodu je vyššie ako toto riziko v dôsledku chyby, pretože podvod môže zahŕňať tajnú dohodu, falšovanie, úmyselné vynechanie, nepravdivé vyhlásenie, alebo obídienie internej kontroly.

- Oboznamujem sa s internými kontrolami relevantnými pre audit, aby som mohol navrhnúť audítorské postupy vhodné za daných okolností, ale nie za účelom vyjadrenia názoru na efektívnosť interných kontrol Spoločnosti.
- Hodnotím vhodnosť použitých účtovných zásad a účtovných metód a primeranosť účtovných odhadov a uvedenie s nimi súvisiacich informácií, uskutočnené štatutárnym orgánom.
- Robím záver o tom, či štatutárny orgán vhodne v účtovníctve používa predpoklad nepretržitého pokračovania v činnosti a na základe získaných audítorských dôkazov záver o tom, či existuje významná neistota v súvislosti s udalosťami alebo okolnosťami, ktoré by mohli významne spochybníť schopnosť Spoločnosti nepretržite pokračovať v činnosti. Ak dospejem k záveru, že významná neistota existuje, som povinný upozorniť v mojej správe audítora na súvisiace informácie uvedené v účtovnej závierke, alebo ak sú tieto informácie nedostatočné, modifikovať svoj názor. Môj záver vychádza z audítorských dôkazov získaných do dátumu vydania mojej správy audítora. Budúce udalosti, alebo okolnosti však môžu spôsobiť, že Spoločnosť prestane pokračovať v nepretržitej činnosti.
- Hodnotím celkovú prezentáciu, štruktúru a obsah účtovnej závierky vrátane informácií v nej uvedených, ako aj to, či účtovná závierka zachytáva uskutočnené transakcie a udalosti spôsobom, ktorý vedie k ich vernému zobrazeniu.

Správa k ďalším požiadavkám zákonov a iných právnych predpisov

Správa k informáciám, ktoré sa uvádzajú vo výročnej správe.

Štatutárny orgán je zodpovedný za informácie uvedené vo výročnej správe, zostavenej podľa zákona o účtovníctve. Môj vyššie uvedený názor na účtovnú závierku sa nevzťahuje na iné informácie vo výročnej správe.

V súvislosti s auditom účtovnej závierky je mojou zodpovednosťou oboznámenie sa s informáciami uvedenými vo výročnej správe a posúdenie, či tieto informácie nie sú vo významnom nesúlade s auditovanou účtovnou závierkou, alebo mojimi poznatkami ktoré som získal počas auditu účtovnej závierky, alebo sa inak zdajú byť významne nesprávne.

Posúdil som, či výročná správa spoločnosti STROJLAB, s.r.o., Medzilaborce obsahuje informácie, ktoré vyžaduje zákon o účtovníctve.

Na základe prác vykonaných počas auditu účtovnej závierky, podľa môjho názoru:

- **informácie uvedené vo výročnej správe zostavenej za rok 2022 sú v súlade s účtovnou závierkou za daný rok,**
- **výročná správa obsahuje informácie podľa zákona o účtovníctve.**

Okrem toho, na základe mojich poznatkov o účtovnej jednotke a situácii v nej, ktoré som získal počas auditu účtovnej závierky, som povinný uviesť, či som zistil významné nesprávnosti vo výročnej správe, ktorú som obdržal pred dátumom vydania tejto správy. V tejto súvislosti neexistujú zistenia, ktoré by som mal uviesť.

10. marca 2023
Ing. Jozef Figľar
Licencia SKAU č. 399
Michalovce

