

Poznámky k 31.12.2022

Čl. I Všeobecné údaje

1. Identifikačné údaje účtovnej jednotky

a)	
Názov účtovnej jednotky	Domov dôchodcov
Sídlo účtovnej jednotky	Brezová 32, 052 01 Spišská Nová Ves
IČO	00691909
Dátum zriadenia	1.7.2002
Spôsob zriadenia	Zriaďovacia listina
Názov zriaďovateľa	Mesto Spišská Nová Ves
Sídlo zriaďovateľa	Radničné námestie 7, 052 01 Sp.Nová Ves
b) Právny dôvod na zostavenie účtovnej závierky	<input checked="" type="checkbox"/> riadna <input type="checkbox"/> mimoriadna
c) Účtovná jednotka je súčasťou konsolidovaného celku	<input checked="" type="checkbox"/> áno <input type="checkbox"/> nie
d) Účtovná jednotka je súčasťou súhrnného celku verejnej správy	<input checked="" type="checkbox"/> áno <input type="checkbox"/> nie

2. Opis činnosti účtovnej jednotky

Hlavná činnosť účtovnej jednotky	Sociálne služby
----------------------------------	-----------------

3. Informácie o štatutárnych zástupcoch a o organizačnej štruktúre účtovnej jednotky

Štatutárny zástupca (meno a priezvisko)	Ing. Tatiana Mesarčíková
Funkcia	Poverený riaditeľ
Priemerný počet zamestnancov počas účtovného obdobia	102,7
Počet zamestnancov ku dňu, ku ktorému sa zostavuje účtovná závierka účtovnej jednotky z toho:	100
- počet vedúcich zamestnancov	3
Organizačná štruktúra účtovnej jednotky:	Účtovná jednotka sa delí na nasledovné úseky – úsek riaditeľa, úsek prevádzkový, úsek ekonomický, úsek odbornej starostlivosti, úsek sociálny a úsek opatrovateľskej služby, úsek stravovania.

Organizačná štruktúra účtovnej jednotky:
príloha

Čl. II
Informácie o účtovných zásadách a účtovných metódach

1. Účtovná závierka je zostavená za splnenia predpokladu nepretržitého pokračovania účtovnej jednotky vo svojej činnosti áno nie

2. Zmeny účtovných metód a účtovných zásad

Účtovná jednotka zmenila účtovné metódy, účtovné zásady oproti predchádzajúcemu účtovnému obdobiu áno nie

3. Spôsob ocenenia jednotlivých položiek

Položky	Spôsob oceňovania
a) dlhodobý hmotný majetok nakupovaný	obstarávacou cenou
b) dlhodobý finančný majetok	obstarávacou cenou
c) zásoby nakupované	obstarávacou cenou
d) pohľadávky	menovitou hodnotou
e) krátkodobý finančný majetok	menovitou hodnotou
f) časové rozlíšenie na strane aktív	náklady budúcich období a príjmy budúcich období sa vykazujú vo výške, ktorá je potrebná na dodržanie zásady vecnej a časovej súvislosti s účtovným obdobím.
g) záväzky, vrátane dlhopisov, pôžičiek a úverov	menovitou hodnotou
h) rezervy	oceňujú sa v očakávanej výške záväzku
i) časové rozlíšenie na strane pasív	výdavky budúcich období a výnosy budúcich období sa vykazujú vo výške, ktorá je potrebná na dodržanie zásady vecnej a časovej súvislosti s účtovným obdobím.

4. Spôsob zostavenia odpisového plánu pre dlhodobý majetok, doba odpisovania, sadzby odpisov a odpisové metódy pri stanovení účtovných odpisov

Odpisy dlhodobého nehmotného majetku a dlhodobého hmotného majetku sú stanovené tak, že sa vychádza z predpokladanej doby jeho užívania a predpokladaného priebehu jeho opotrebenia. Odpisovať sa začína:

odo dňa jeho zaradenia do používania

prvým dňom mesiaca nasledujúceho po uvedení dlhodobého majetku do používania

Účtovné odpisy sa zaokrúhľujú na celé eurá nahor. Metóda odpisovania sa používa lineárna. Predpokladaná doba užívania a odpisové sadzby sú stanovené takto:

Odpisová skupina	Predpokladaná doba používania v rokoch	Ročná odpisová sadzba v %
1	6 rokov	16,66 %
2	10 rokov	10 %
3,4	25 rokov	4 %
5,6	50 rokov	2 %

Drobný nehmotný majetok od 66,38 Eur do 2 400 €, ktorý podľa rozhodnutia účtovnej jednotky nie je dlhodobým nehmotným majetkom sa účtuje pri obstaraní do nákladov na účet 518 - Ostatné služby.

Drobný hmotný majetok od 66,38 Eur do 1 700 €, ktorý podľa rozhodnutia účtovnej jednotky nie je dlhodobým hmotným majetkom sa účtuje ako zásoby.

5. Zásady pre vykazovanie transferov.

O nároku na dotácie zo štátneho rozpočtu sa účtuje, ak je takmer isté, že sa splnia všetky podmienky súvisiace s dotáciou a súčasne, že sa dotácia poskytne.

Bežný transfer

- prijatý od cudzích subjektov - sa zúčtuje do výnosov vo vecnej a časovej súvislosti s nákladmi
- prijatý od zriaďovateľa - sa zúčtuje do výnosov vo vecnej a časovej súvislosti s výdavkami

Kapitálový transfer

- prijatý od cudzích subjektov - sa zúčtuje do výnosov vo vecnej a časovej súvislosti s nákladmi (napr. s odpismi, s opravnou položkou, so zostatkovou hodnotou vyradeného dlhodobého majetku).
- prijatý od zriaďovateľa - sa zúčtuje do výnosov vo vecnej a časovej súvislosti s nákladmi (napr. s odpismi, s opravnou položkou, so zostatkovou hodnotou vyradeného dlhodobého majetku).

6. Spôsob prepočtu údajov v cudzích menách na menu euro.

Majetok a záväzky vyjadrené v cudzej mene sa ku dňu uskutočnenia účtovného prípadu prepočítavajú na menu euro referenčným výmenným kurzom určeným a vyhláseným Európskou centrálnou bankou alebo Národnou bankou Slovenska v deň predchádzajúci dňu uskutočnenia účtovného prípadu.

Na ocenenie prírastku cudzej meny nakúpenej za euro sa použije kurz, za ktorý bola táto cudzia mena nakúpená.

Na úbytok rovnakej cudzej meny v hotovosti alebo z devízového účtu sa na prepočet cudzej meny na eurá použije referenčný výmenný kurz určený a vyhlásený Európskou centrálnou bankou alebo Národnou bankou Slovenska v deň predchádzajúci dňu uskutočnenia účtovného prípadu.

Majetok a záväzky vyjadrené v cudzej mene (okrem prijatých a poskytnutých preddavkov) sa ku dňu, ku ktorému sa zostavuje účtovná závierka, prepočítavajú na menu euro referenčným výmenným kurzom určeným a vyhláseným Európskou centrálnou bankou alebo Národnou bankou Slovenska v deň, ku ktorému sa zostavuje účtovná závierka, a účtujú sa s vplyvom na výsledok hospodárenia.

Prijaté a poskytnuté preddavky v cudzej mene prostredníctvom účtu vedeného v tejto cudzej mene sa prepočítavajú na menu euro referenčným výmenným kurzom určeným a vyhláseným Európskou centrálnou bankou alebo Národnou bankou Slovenska v deň predchádzajúci dňu uskutočnenia účtovného prípadu. Ku dňu, ku ktorému sa zostavuje účtovná závierka, sa už neprepočítavajú.

Prijaté a poskytnuté preddavky v cudzej mene na účet zriadený v eurách a z účtu zriadeného v eurách sa prepočítavajú na menu euro kurzom, za ktorý boli tieto hodnoty nakúpené alebo predané. Ku dňu, ku ktorému sa zostavuje účtovná závierka, sa už neprepočítavajú.

Čl. III Informácie o údajoch na strane aktív súvahy

A Neobežný majetok

1. Dlhodobý nehmotný majetok a dlhodobý hmotný majetok

a) prehľad o pohybe dlhodobého majetku (tabuľka č.1)

Textová časť k tabuľke č.1 : v roku 2022 sme obstarali dekontaminačný prístroj v hodnote 13 136,40 EUR a začali s rekonštrukciou strechy po požiari – 545 903,41 EUR.

b) spôsob a výška poistenia dlhodobého nehmotného majetku a dlhodobého hmotného majetku

Druh poisteného majetku	Spôsob poistenia	Výška poistenia
Dlhodobý majetok	Budova – združený živel	1 880,93 EUR
Motorové vozidlá	Havarijné poistenie motorových vozidiel	2 713,11 EUR

c) opis a hodnota dlhodobého majetku vo vlastníctve účtovnej jednotky alebo v správe účtovnej jednotky

Domov dôchodcov Spišská Nová Ves
Poznámky individuálnej účtovnej závierky zostavenej k 31. decembru 2022

Majetok, ku ktorému má účtovná jednotka vlastnícke právo	Suma v Eur
Pozemky	4 849,57
Budovy, stavby	3 417 083,62
Stroje, prístroje, zariadenia, inventár	708 851,19
Dopravné prostriedky	79 565,67
Obstaranie dlhodobého majetku	545 903,41
Majetok v správe účtovnej jednotky /RO,/ 	4 756 253,46

B Obežný majetok

1. Pohľadávky

a) opis významných pohľadávok podľa jednotlivých položiek súvahy

Pohľadávky	Riadok súvahy	Hodnota pohľadávok	Opis
Z nedaňových príjmov	068	149 974,59	Pohľadávky za služby prijímateľov SS

b) pohľadávky podľa doby splatnosti (riadky 048 a 060 súvahy) - tabuľka č.4

Textová časť k tabuľke č.4:

Nedobytné pohľadávky sú z titulu nízkeho príjmu prijímateľov sociálnej služby poberajúcich sociálnu službu v zariadení pre seniorov a zariadení opatrovateľskej služby v zmysle zákona o sociálnych službách č. 448/20018 Z.z.

Pohľadávky	Zostatok k 31.12.2021	Zostatok k 31.12.2022	Z toho pohľadávky po lehote splatnosti suma, popis
Dlhodobé pohľadávky z toho:			
Krátkodobé pohľadávky z toho:			
- pohľadávky pobyt a služby	155 164,29	150 231,91	Po lehote splatnosti pohľadávky vo výške 66 309,66 EUR – z titulu nedostatočného príjmu prijímateľov SS

c) pohľadávky podľa zostatkovej doby splatnosti (riadky 048 a 060 súvahy) - tabuľka č.4

Textová časť k tabuľke č.4 :

Po lehote splatnosti sú pohľadávky prijímateľov sociálnej služby s nedostatočným príjmom.

Pohľadávky	Zostatok k 31.12.2021	Zostatok k 31.12.2022
Pohľadávky z toho:		
a) so zostatkovou dobou splatnosti do 1 roka z toho:	85 291,81	83 922,25
b) so zostatkovou dobou splatnosti od 1 roka do 5 rokov z toho:		
c) so zostatkovou dobou splatnosti nad 5 rokov z toho:		
d) po lehote splatnosti	69 872,48	66 309,66

2. Finančný majetok

a) opis významných zložiek krátkodobého finančného majetku

Krátkodobý finančný majetok	Zostatok k 31.12.2022	Zostatok k 31.12.2021
Ceniny - 213	139,20	0
Bankové účty - 221	203 508,76	200 734,22
Celkom:	203 647,96	200 734,22

3. Časové rozlíšenie

Významné položky časového rozlíšenia nákladov budúcich období a príjmov budúcich období

Opis jednotlivých významných položiek časového rozlíšenia	Zostatok k 31.12.2022	Zostatok k 31.12.2021
Náklady budúcich období spolu z toho: 381	3 813,98	3 913,20
Z toho - poisťné	3 813,98	3 913,20

ČI. IV

Informácie o údajoch na strane pasív súvahy

Vlastné imanie - tabuľka č.5

Názov položky	Zostatok k 31.12.2021	Zvýšenie	Zníženie	Presun	Zostatok k 31.12.2022	Opis jednotlivých položiek a opis zmien jednotlivých položiek vlastného imania, najmä zmeny oceňovacích rozdielov, opravy významných chýb minulých rokov
Nevysporiadaný HV minulých rokov	22 328,48			3 761,06	26 089,54	
Výsledok hospodárenia	3 761,06	-2 915,19		-3 761,06	-2 915,19	

Závazky

1. Závazky podľa doby splatnosti

a) záväzky podľa doby splatnosti (riadky 140 a 151 súvahy) - tabuľka č.8

Textová časť k tabuľke č.8 : záväzky sú s dohodnutou dobou splatnosti najviac 1 rok.

popis významných položiek záväzkov

Závazok	Hodnota záväzku k 31.12.2022	Hodnota záväzku k 31.12.2021	Opis
Závazky zo SF (472)	7 737,14	8 963,11	Závazky zo sociálneho fondu
Dodávatelia (321)	17 453,15	12 957,17	Závazky za neuhradené faktúry – Emkobel 12/2022 = 8 917,56 € a VSE 7 805,64 EUR
Iné záväzky (379)	76 066,86	4 159,58	Závazky z miezd za 12/2022 prevedené do depozitu a výkonová zábezpeka rekonštrukcia strechy
Zamestnanci (331)	69 938,94	106 896,21	Závazky z miezd za 12/2022 prevedené do depozitu
Zúčtovanie s orgánmi SP a ZP(336)	44 283,09	67 584,95	Závazky z miezd za 12/2022 prevedené do depozitu
Ostatné priame dane (342)	7 695,00	15 565,63	Závazky z miezd za 12/2022 prevedené do depozitu

b) záväzky podľa zostatkovej doby splatnosti (riadky 140 a 151 súvahy) - tabuľka č.8

Textová časť k tabuľke č.8. Záväzky so zostatkovou dobou splatnosti do 1 roka predstavujú neuhradené faktúry k 31.12.2022 a mzdy a poisťné za december 2022 odvedené do depozitu.

Závazky	Zostatok k 31.12.2022	Zostatok k 31.12.2021
Závazky z toho:		
a) so zostatkovou dobou splatnosti do 1 roka z toho:	215 437,04	207 163,54
b) so zostatkovou dobou splatnosti od 1 roka do 5 rokov z toho:		
c) so zostatkovou dobou splatnosti nad 5 rokov z toho:	7 737,14	8 963,11
Závazky zo sociálneho fondu	7 737,14	8 963,11

2. Časové rozlíšenie

a) popis významných položiek časového rozlíšenia výdavkov budúcich období a výnosov budúcich období

Popis významnej položky časového rozlíšenia	Zostatok k 31.12.2022	Zostatok k 31.12.2021
Výnosy budúcich období spolu z toho:		
384	308 377,02	313 127,15

Či. V Informácie o výnosoch a nákladoch

1. Výnosy - popis a výška významných položiek výnosov

Popis /číslo účtu a názov/	Suma k 31.12.2022	Suma k 31.12.2021
a) tržby za vlastné výkony a tovar	795 483,95	905 271,74
602 - Tržby z predaja služieb		
- Pobyť ZPS a ZOS	637 322,20	727 592,18
- Strava jedáleň	144 017,55	118 092,73
- Opatrovateľská služba	4 282,30	6 410,40
b) Mimoriadne výnosy		
672 - Náhrady škôd	1 454 719	0
c) výnosy z transferov a rozpočtových príjmov v obciach, VÚC a v RO a PO zriadených obcou alebo VÚC		
691 - Výnosy z bežných transferov z rozpočtu obce, VÚC	1 255 943,32	1 255 773,69
692 - Výnosy z kapitálových transferov z rozpočtu obce, VÚC	76 344,47	74 618,25
693 - Výnosy samosprávy z bežných transferov zo ŠR	1 521 017,00	1 410 124,66
694 - Výnosy samosprávy z kapitálových transferov zo ŠR	12 150,53	12 209,83
- zúčtovanie kapitálového transferu zo ŠR		
697 - Výnosy samosprávy z bežných transferov od ostatných subjektov mimo verejnej správy	18 709,81	14 577,27
-		

Celková výška výnosov k 31.12.2022 bola vykázaná vo výške 5 162 553,42 €, čo predstavuje nárast výnosov oproti roku 2021, keď bola celková výška výnosov vykázaná vo výške 3 693 085,73 €. Uvedený nárast bol spôsobený poisťným plnením za požiar vo výške 1 454 719 EUR.

Najväčší podiel na výnosoch tvorili výnosy:

- výnosy z bežných transferov zo ŠR, subjektov verejnej správy vo výške 1 521 017 € (účet 693)
- výnosy z bežných transferov z rozpočtu obce vo výške 1 255 943,32 € (účet 691)
- poisťné plnenie za požiar strechy vo výške 1 454 719 EUR (účet 672)

2. Náklady - popis a výška významných položiek nákladov

Popis /číslo účtu a názov/	Suma k 31.12.2022	Suma k 31.12.2021
a) spotrebované nákupy		
501 - Spotreba materiálu	409 135,62	451 618,11
- Potraviny	271 590,37	
502 - Spotreba energie	189 688,09	148 760,24
- elektrická energia, teplo	162 556,99	120 430,41
b) služby		
511 - Opravy a udržiavanie	261 973,02	22 513,83
518 - Ostatné služby	149 588,95	77 569,34
c) osobné náklady		
521 - Mzdové náklady	1 268 310,55	1 407 427,79
524 - Zákonné sociálne náklady	436 787,13	487 782,67
527 - Zákonné sociálne náklady	77 682,64	69 344,90
d) dane a poplatky		
538 - Ostatné dane a poplatky – vývoz TKO	10 252,00	11 994,84
e) odpisy, rezervy a opravné položky		

Domov dôchodcov Spišská Nová Ves
Poznámky individuálnej účtovnej závierky zostavenej k 31. decembru 2022

551 - Odpisy DNM a DHM	94 231,00	88 825,08
- odpisy z vlastných zdrojov	76 300,47	74 702,25
- odpisy z cudzích zdrojov	17 930,53	14 122,83
f) finančné náklady		
568 - Ostatné finančné náklady	4 594,04	2 828,65
- poisťné budova	1 880,93	1 880
g) náklady na transfery a náklady z odvodov príjmov		
588 - Náklady z odvodu príjmov	2 143 335,94	793 214,95
- predpis odvodu príjmov RO		
589 - Náklady z budúceho odvodu príjmov	107 848,89	115 303,89
- predpis budúceho odvodu príjmov RO		

Celková výška nákladov k 31.12.2022 bola vykázaná vo výške 5 165 468,61 €, čo predstavuje nárast nákladov oproti roku 2021, keď bola celková výška nákladov vykázaná vo výške 3 689 324,67 €.

Najväčší podiel na nákladoch tvorili náklady:

- osobné náklady vo výške 1 794 509,64 €
- náklady z odvodu príjmov RO vo výške 2 251 184,83 € (účet 588, 589)

Čl. VI Informácie o údajoch na podsúvahových účtoch

1. Ďalšie informácie

Významné položky	Hodnota	Účet
Drobný hmotný majetok v používaní	699 192,52	771
Depozitá klientov	137 855,54	795

Čl. VII Informácie o rozpočte a hodnotenie plnenia rozpočtu

Informácie o rozpočte a hodnotenie plnenia rozpočtu - tabuľka č.12-13

Textová časť k tabuľke č.12-13:

Rozpočet rozpočtovej organizácie bol schválený mestským zastupiteľstvom dňa 16.12.2021 uznesením č.603/2021.

Zmeny rozpočtu:

- | | |
|---|-----------------------|
| - prvá zmena schválená dňa 28.4.2022 | uznesením č. 680/2022 |
| - druhá zmena schválená dňa 23.6.2022 | uznesením č. 711/2022 |
| - tretia zmena schválená dňa 29.9.2022 | uznesením č. 750/2022 |
| - štvrtá zmena schválená dňa 10.11.2022 | uznesením č. 797/2022 |
| - piata zmena schválená dňa 15.12.2022 | uznesením č. 15/2022 |

Čl. VIII Informácie o skutočnostiach, ktoré nastali po dni, ku ktorému sa zostavuje účtovná závierka do dňa zostavenia účtovnej závierky

Po 31. decembri 2022 nenastali také udalosti, ktoré by si vyžadovali zverejnenie alebo vykázanie v účtovnej závierke za rok 2022.

Domov dôchodcov Spišská Nová Ves
Poznámky individuálnej účtovnej závierky zostavenej k 31. decembru 2022

Príloha č.1 - Organizačná štruktúra Domova dôchodcov v Spišskej Novej Vsi od 1.7.2022

Strana 1 z 1

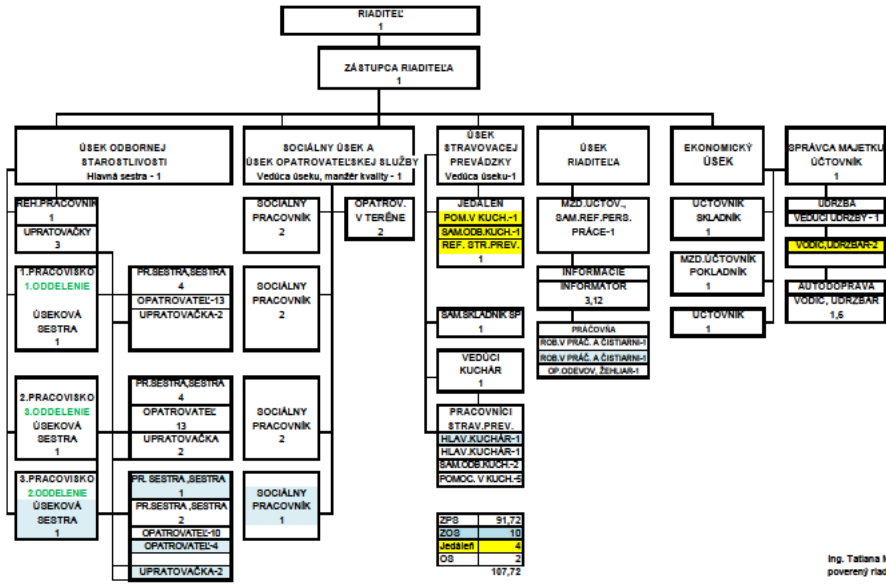

Ing. Tatiana Mesaričková
poverená riadiť