

Poznámky k 31.12.2022

Čl. I Všeobecné údaje

1. Identifikačné údaje účtovnej jednotky

| | |
|---|---|
| a) | |
| Názov účtovnej jednotky | Stredná odborná škola dopravná |
| Sídlo účtovnej jednotky | Volgogradská 3, 08001 Prešov |
| IČO | 17078440 |
| Dátum zriadenia | 1.7.2002 |
| Spôsob zriadenia | Na základe zriaďovacej listiny |
| Názov zriaďovateľa | Prešovský samosprávny kraj |
| Sídlo zriaďovateľa | Námestie mieru 2, Prešov |
| b) Právny dôvod na zostavenie účtovnej závierky | <input checked="" type="checkbox"/> riadna <input type="checkbox"/> mimoriadna |
| c) Účtovná jednotka je súčasťou konsolidovaného celku | <input checked="" type="checkbox"/> áno <input type="checkbox"/> nie |
| d) Účtovná jednotka je súčasťou súhrnného celku verejnej správy | <input checked="" type="checkbox"/> áno <input type="checkbox"/> nie |

2. Opis činnosti účtovnej jednotky

| | |
|----------------------------------|---|
| Hlavná činnosť účtovnej jednotky | Školstvo- príprava na výkon robotníckych povolání |
|----------------------------------|---|

3. Informácie o štatutárnych zástupcoch a o organizačnej štruktúre účtovnej jednotky

| | |
|---|-------------------|
| Štatutárny zástupca (meno a priezvisko) | Mgr. Tomáš Kirňak |
| Funkcia | riaditeľ školy |
| Priemerný počet zamestnancov počas účtovného obdobia | 37,4 |
| Počet zamestnancov ku dňu, ku ktorému sa zostavuje účtovná závierka účtovnej jednotky z toho: | 38 |
| - počet vedúcich zamestnancov | 6 |

Organizačná štruktúra účtovnej jednotky:

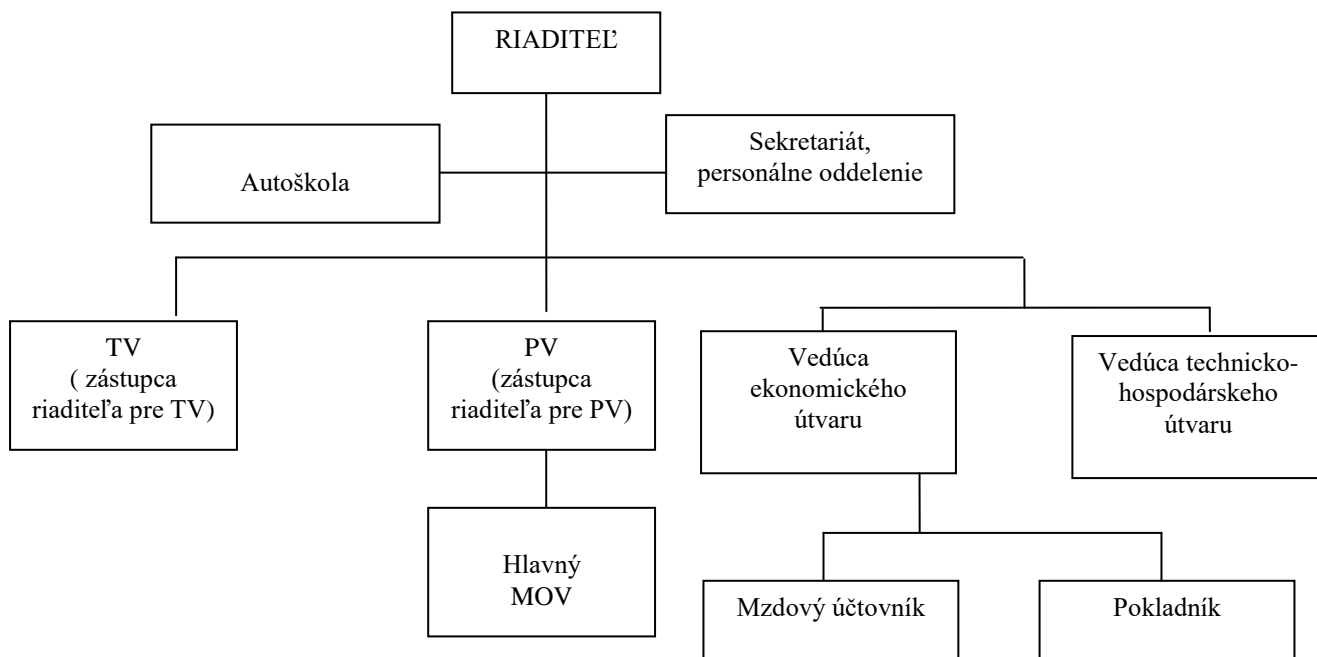

Čl. II

Informácie o účtovných zásadách a účtovných metódach

1. Účtovná závierka je zostavená za splnenia predpokladu nepretržitého pokračovania účtovnej jednotky vo svojej činnosti áno nie

2. Zmeny účtovných metód a účtovných zásad

Účtovná jednotka zmenila účtovné metódy, účtovné zásady oproti predchádzajúcemu účtovnému obdobiu áno nie

3. Spôsob ocenenia jednotlivých položiek majetku a záväzkov

| Položky | Spôsob oceňovania |
|--|----------------------------------|
| a) dlhodobý nehmotný majetok nakupovaný | nebol nakupovaný v roku 2022 |
| b) dlhodobý nehmotný majetok vytvorený vlastnou činnosťou | nebol vytvorený v roku 2022 |
| c) dlhodobý hmotný majetok nakupovaný | obstarávacou cenou |
| d) dlhodobý hmotný majetok vytvorený vlastnou činnosťou | nebol vytvorený v roku 2022 |
| e) dlhodobý nehmotný majetok a dlhodobý hmotný majetok získaný bezodplatne | reálnou hodnotou |
| f) dlhodobý finančný majetok | nebol nadobudnutý v roku 2022 |
| g) zásoby nakupované | obstarávacou cenou |
| h) zásoby vytvorené vlastnou činnosťou | neboli vytvorené v roku 2022 |
| i) zásoby získané bezodplatne | reálnou hodnotou |
| j) pohľadávky | menovitou hodnotou |
| k) krátkodobý finančný majetok | menovitou hodnotou |
| l) časové rozlíšenie na strane aktív | náklady budúcich období a príjmy |

| | |
|--|--|
| | budúcich období sa vykazujú vo výške, ktorá je potrebná na dodržanie zásady vecnej a časovej súvislosti s účtovným obdobím. |
| m) záväzky, vrátane dlhopisov, pôžičiek a úverov rezervy | menovitou hodnotou oceňujú sa v očakávanej výške záväzku |
| n) časové rozlíšenie na strane pasív | výdavky budúcich období a výnosy budúcich období sa vykazujú vo výške, ktorá je potrebná na dodržanie zásady vecnej a časovej súvislosti s účtovným obdobím. |

4. Spôsob zostavenia odpisového plánu pre dlhodobý majetok, doba odpisovania, sadzby odpisov a odpisové metódy pri stanovení účtovných odpisov

Odpisy dlhodobého nehmotného majetku a dlhodobého hmotného majetku sú stanovené tak, že sa vychádza z predpokladanej doby jeho užívania a predpokladaného priebehu jeho opotrebenia. Odpisovať sa začína prvým dňom mesiaca, v ktorom bol dlhodobý majetok uvedený do používania.

Účtovné odpisy sa zaokrúhľujú na celé eurá nahor. Ak sa v priebehu používania majetku zistí, že doba odpisovania nezodpovedá opotrebeniu majetku, upraví sa odpisy majetku a doba odpisovania od 1.1. nasledujúceho roka.

Predpokladaná doba užívania a odpisové sadzby sú stanovené vnútorným predpisom:

| Odpisová skupina | Predpokladaná doba používania v rokoch | Ročná odpisová sadzba v % |
|------------------|--|---------------------------|
| 0 | 5 | 20 |
| 1 | 5 | 20 |
| 2 | 8 | 12,5 |
| 3 | 10 | 10 |
| 4 | 15 | 6,66 |
| 5 | 25 | 4 |
| 6 | 50 | 2 |

Drobný nehmotný majetok do 2400 Eur, ktorý podľa vnútorného predpisu účtovnej jednotky nie je dlhodobým nehmotným majetkom sa účtuje pri obstaraní do nákladov na účet 518 - Ostatné služby.

Drobný hmotný majetok od 20 Eur do 1700 Eur, ktorý podľa vnútorného predpisu účtovnej jednotky nie je dlhodobým hmotným majetkom sa účtuje ako zásoby.

5. Zásady pre zohľadnenie zníženia hodnoty majetku.

Prechodné zníženie hodnoty majetku sa vyjadruje opravnou položkou.

Účtovná jednotka podľa vnútorného predpisu tvorila opravné položky k:

- | | | | | |
|-------------------------------------|-------------------------------------|-----|-------------------------------------|-----|
| - odpisovanému dlhodobému majetku | <input type="checkbox"/> | áno | <input checked="" type="checkbox"/> | nie |
| - neodpisovanému dlhodobému majetku | <input checked="" type="checkbox"/> | áno | <input type="checkbox"/> | nie |
| - nedokončeným investíciám | <input type="checkbox"/> | áno | <input checked="" type="checkbox"/> | nie |
| - dlhodobému finančnému majetku | <input type="checkbox"/> | áno | <input checked="" type="checkbox"/> | nie |
| - zásobám | <input type="checkbox"/> | áno | <input checked="" type="checkbox"/> | nie |
| - pohľadávkam | <input type="checkbox"/> | áno | <input checked="" type="checkbox"/> | nie |

Účtovná jednotka tvorila opravné položky k dlhodobému hmotnému majetku na základe zásady opatrnosti podľa vnútorného predpisu v hodnote 34 920 eur.

6. Zásady pre vykazovanie transferov.

O nároku na dotácie zo štátneho rozpočtu sa účtuje, ak je takmer isté, že sa splnia všetky podmienky súvisiace s dotáciou a súčasne, že sa dotácia poskytne.

Bežný transfer

- prijatý od cudzích subjektov - sa zúčtuje do výnosov vo vecnej a časovej súvislosti s nákladmi
- prijatý od zriaďovateľa - sa zúčtuje do výnosov vo vecnej a časovej súvislosti s výdavkami.

Kapitálový transfer

- prijatý od zriaďovateľa - sa zúčtuje do výnosov vo vecnej a časovej súvislosti s nákladmi (napr. s odpismi, s opravnou položkou, so zostatkovou hodnotou vyradeného dlhodobého majetku).

Čl. III

Informácie o údajoch na strane aktív súvahy

A Neobežný majetok

1. Dlhodobý nehmotný majetok a dlhodobý hmotný majetok

a) prehľad o pohybe dlhodobého majetku (tabuľka č.1)

Textová časť k tabuľke č.1

| Účet | Opis významnej položky prírastkov a úbytkov dlhodobého majetku | Prírastok | Úbytok |
|------|--|------------|-------------|
| 021 | Odňatie majetku zo správy SOŠ dopravnej na základe rozhodnutia predsedu PSK zo dňa 31.3.2022 o odňatí nehnuteľného majetku | | 321 581,16€ |
| 021 | Zaradenie plynovej prípojky k striekacej kabíne | 13 673,79€ | |
| 031 | Odňatie majetku zo správy SOŠ dopravnej na základe rozhodnutia predsedu PSK zo dňa 31.3.2022 o odňatí nehnuteľného majetku | | 30 907,10 € |
| 042 | PD „Rekonštrukcia objektu“ školy OA na Volgogradskej ulici č.3- zmarená investícia | | 59 738€ |

V tabuľke č.1 je vykázaný úbytok na účte:

- 031 v sume 30 907,10 €, ktorý vznikol odňatím nehnuteľného majetku na základe rozhodnutia predsedu PSK – pozemok p.č. 597/2 v hodnote 14 041,27€, pozemok s p.č. 598/1 v hodnote 1040,60€, pozemok s p.č. 598/2 v hodnote 14331,50€, pozemok s p.č. 595/2 v hodnote 1493,73€ ,
- 021 v sume 321 581,16€, ktorý vznikol odňatím budovy školy na Konštantínovej ulici č.2,
- 042 v sume 59 738€, ktorý vznikol zaúčtovaním ID č. 102 na základe rozhodnutia zastupiteľstva PSK
- V tabuľke č.1 je vykázaný prírastok na účte:
- 021 v sume 13 673,79€, ktorý vznikol zaradením plynovej prípojky k striekacej kabíne.

b) spôsob a výška poistenia dlhodobého nehmotného majetku a dlhodobého hmotného majetku

| Druh poisteného majetku | Spôsob poistenia, hodnota poisteného majetku | Výška poistenia |
|-------------------------|--|-----------------|
| Dlhodobý majetok | Živelné poistenie, pre prípad odcudzenia, poistenie zodpovednosti za škodu | 2376,90€ |
| Motorové vozidlá | Zákonné poistenie motorových vozidiel Havarijné poistenie | 655€ 674,31€ |

c) **zriadenie záložného práva** dlhodobý hmotný majetok alebo obmedzenie práva nakladať s dlhodobým majetkom, V5939/2010 zmluva o zriadení záložného práva pre Slovenskú agentúru pre cestovný ruch na parcele KN C1228/1, 1228/2 a stavba č. 11645 na parcele KN C1228/2

d) **opis a hodnota dlhodobého majetku vo vlastníctve účtovnej jednotky alebo v správe účtovnej jednotky**

| Majetok, ku ktorému má účtovná jednotka vlastnícke právo | Suma |
|---|---------------------|
| Pozemky | 378 340,96 |
| Budovy, stavby | 1 709 025,83 |
| Stroje, prístroje, zariadenia, inventár | 277 712,02 |
| Dopravné prostriedky | 127 958,35 |
| | |
| | |
| Majetok v správe účtovnej jednotky /RO,PO/ | 2 493 037,16 |
| | |

e) opis dôvodov **zvýšenia, zníženia a zrušenia opravných položiek** k dlhodobému nehmotnému majetku a dlhodobému hmotnému majetku.

V roku 2022 bola vytvorená opravná položka vo výške 34 920 € k nevyužitej projektovej dokumentácii pre stavebné konanie a realizáciu stavby „Rekonštrukcia a obnova Obchodnej akadémie Prešov“, ktorú SOŠ dopravná prevzala od bývalej Obchodnej akadémie v rámci zmluvy o prevode správy majetku.

Jedná sa o neaktuálnu a nepoužiteľnú projektovú dokumentáciu, ktorá bola spracovaná už v roku 2017 na základe žiadosti bývalého vedenia Obchodnej akadémie a na základe stanoviska inventarizačnej komisie SOŠ dopravnej sa uvedená projektová dokumentácia stala zmarenou investíciou. Následne na to, bol podaný návrh na schválenie neupotrebitelnosti a vyradenie majetku na Odbor školstva PSK.

Vzhľadom na to, že zastupiteľstvo PSK tento návrh ešte neschválilo a projektová dokumentácia zaťažuje účtovníctvo bola vytvorená opravná položka k predmetnej projektovej dokumentácii.

| Druh DM, ku ktorému bola tvorená opravná položka | Zostatok OP k 31.12.2021 | Zvýšenie OP | Zníženie OP | Zrušenie OP | Zostatok OP k 31.12.2022 | Dôvod zvýšenie, zníženia a zrušenia OP |
|--|--------------------------|-------------|-------------|-------------|--------------------------|--|
| 042 - Projektová dokumentácia | | | | | 34 920€ | Zvýšenie: Nevyužitie PD na realizáciu stavby „Rekonštrukcia a obnova Obchodnej akadémie Prešov“ |

B Obežný majetok

1. Zásoby

Celkové zásoby máme vo výške 30 578,86 eur. Opravné položky neúčtujeme. Škola nemá zásoby poistené.

2. Pohľadávky

K 31.12.2022 škola eviduje pohľadávky iba v lehote splatnosti.

3. Časové rozlíšenie

Významné položky časového rozlíšenia nákladov budúcich období a príjmov budúcich období

| Opis jednotlivých významných položiek časového rozlíšenia | Zostatok k 31.12.2022 | Zostatok k 31.12.2021 |
|---|-----------------------|-----------------------|
| Náklady budúcich období spolu z toho: | 1789,46 | 1443,67 |
| - poisťné | 999,20 | 1042,04 |
| - predplatné časopisov | 790,26 | 401,63 |
| - ostatné | | |
| - nájomné | | |
| Príjmy budúcich období spolu z toho: | 0 | 0 |

Čl. IV

Informácie o údajoch na strane pasív súvahy

A Vlastné imanie - tabuľka č.5

| Názov položky | Zostatok k 31.12.2021 | Zvýšenie | Zníženie | Presun | Zostatok k 31.12.2022 | Opis jednotlivých položiek a opis zmien jednotlivých položiek vlastného imania, najmä zmeny oceňovacích rozdielov, opravy významných chýb minulých rokov |
|----------------|-----------------------|----------|----------|-----------|-----------------------|--|
| Vlastné imanie | 13 193,81 | | | 13 193,81 | -19 871,77 | Tvorí ho výsledok hospodárenia z predchádzajúcich rokov navýšený o chybný výpočet dane z príjmu. |

B Záväzky

1. Rezervy - tabuľka č.6-7

Rezerva z roku 2021 bola v priebehu roka 2022 zúčtovaná.

Predpokladaný rok použitia rezerv a opis významných položiek rezerv

| Názov položky / Suma | Predpokladaný rok použitia |
|--|----------------------------|
| Škola vykazuje rezervu na nevyfakturovanú službu vodné a stočné v sume 1550 €. | 2023 |

2. Záväzky podľa doby splatnosti

a) záväzky podľa **doby splatnosti** (riadky 140 a 151 súvahy) - tabuľka č.8

Záväzky po lehote splatnosti, ktoré si vyžadujú vymáhanie formou upomienok, alebo inou formou škola neeviduje. Záväzky po lehote splatnosti tvoria predovšetkým záväzky vyplývajúce z nevyplatených miezd za december 2022, ktoré boli vyplatené v januári 2023.

3. Časové rozlíšenie

a) opis významných položiek časového rozlíšenia **výdavkov budúcich období a výnosov budúcich období**

| Opis významnej položky časového rozlíšenia | Zostatok k 31.12.2021 | Zostatok k 31.12.2022 |
|--|-----------------------|-----------------------|
| Výdavky budúcich období spolu z toho: | 75 649,23 | 75 137,52 |
| - materiál na sklade | 6692,40 | 2687,96 |
| | | |
| Výnosy budúcich období spolu z toho: | 39893,09 | 39 000,65 |
| - kapitálový transfer - | 39893,09 | 39 000,65 |
| | | |

Čl. V Informácie o výnosoch a nákladoch

1. Výnosy - opis a výška významných položiek výnosov

| Opis /číslo účtu a názov/ | Suma k 31.12.2022 | Suma k 31.12.2021 |
|--|-------------------|-------------------|
| a) tržby za vlastné výkony a tovar | 83 195,94 | 25 641,32 |
| 602 - Tržby z predaja služieb z toho: | 83 195,94 | 25 641,32 |
| - Nájom | 54 598,48 | 21997,54 |
| - Tržby- Autoškola | 15 121,40 | |
| b) výnosy z transferov a rozpočtových príjmov v obciach, VÚC a v RO a PO zriadených obcou alebo VÚC | | |
| 691 - Výnosy z bežných transferov z rozpočtu obce, VÚC | 13 513 | 193 643,27 |
| 692 - Výnosy z kapitálových transferov z rozpočtu obce, VÚC z toho: | 152 003,02 | 44 147,06 |
| - zúčtovanie kapitálového transferu zriaďovateľa | | |
| 693 - Výnosy samosprávy z bežných transferov zo ŠR z toho: | 1 217 841,84 | 1 119 210,26 |
| 694 - Výnosy samosprávy z kapitálových transferov zo ŠR z toho: | 892,44 | 371,85 |
| - zúčtovanie kapitálového transferu zo ŠR | | |
| c) ostatné výnosy | | |
| 648 - Ostatné výnosy z toho (preplatky) | 715,38 | 477,01 |
| d) zúčtovanie rezerv, opravných položiek, časového rozlíšenia | | |
| 653 - Zúčtovanie ostatných rezerv z prevádzkovej činnosti z toho: | 550 | 550 |

Celková výška výnosov k 31.12.2022 bola vykázaná vo výške 1 468 711,62 €, čo predstavuje mierny nárast výnosov oproti roku 2021, keď bola celková výška výnosov vykázaná vo výške 1 378 932,08 €. Nárast výnosov bol spôsobený vyššou dotáciou zo štátneho rozpočtu na žiaka.

Najväčší podiel na výnosoch tvorili výnosy:

- výnosy z bežných transferov zo ŠR, subjektov verejnej správy vo výške 1 217 841,84 € (účet 693)
- výnosy z kapitálových transferov zo ŠR, subjektov verejnej správy o výške 892,44€ (účet 694)
- výnosy z bežných transferov od zriaďovateľa vo výške 13 513 € (účet 691)
- výnosy z kapitálových transferov od zriaďovateľa vo výške 152 003,02 € (účet 692)

2. Náklady - opis a výška významných položiek nákladov

| Opis /číslo účtu a názov/ | Suma k 31.12.2022 | Suma k 31.12.2021 |
|---|-------------------|-------------------|
| a) spotrebované nákupy | | |
| 501 - Spotreba materiálu | 40 849,05 | 59 581,72 |
| 502 - Spotreba energie z toho: | 99 376,72 | 34 972,11 |
| - elektrická energia | 15 459,85 | 9408,75 |
| - voda | 6 953,09 | 1490,48 |
| - plyn | 29 611,36 | 17155,56 |
| - tepelná energia | 47 504,79 | 6596,56 |
| - ostatné | 1 120,63 | 320,76 |
| b) služby | | |
| 511 - Opravy a udržiavanie | 81 228,35 | 198 091,47 |
| 512 – Cestovné | 291,43 | 60,70 |
| 513 - Náklady na reprezentáciu | 26,24 | |
| 518 - Služby z toho: | 56 213,13 | 39 924,49 |
| - Telekomunikačné služby | 3 266,64 | 3 976,55 |
| - Ostatné | 15 582,78 | 12 686,47 |
| - Revízie a kontroly zariadenia a budov | 3 015,93 | 3 845,64 |
| - Servis iSPIN, MAGMA | 3 156,19 | 3 156,19 |
| - Výkon technika BOZP a PO | 3 944,11 | 1800 |

Stredná odborná škola dopravná, Volgogradská 3, Prešov
Poznámky individuálnej účtovnej závierky zostavenej k 31. decembru 2022

| | | |
|---|------------|------------|
| - FA od dodávateľa za stočné | 12 947,90 | 4 30,54 |
| c) osobné náklady | | |
| 521 - Mzdové náklady | 689 971,16 | 702 881,91 |
| 524 - Záonné sociálne náklady | 245 839,09 | 238 992,62 |
| 525 - Ostatné sociálne náklady | 12 071,43 | 10 697,25 |
| 527 - Záonné sociálne náklady | 82 122,34 | 30 787,60 |
| d) dane a poplatky | | |
| 532 - Daň z nehnuteľností | 1 595,72 | 217,02 |
| 538 - Ostatné dane a poplatky | 3 566,78 | 3 882,28 |
| e) odpisy, rezervy a opravné položky | | |
| 551 - Odpisy DNM a DHM z toho: | 60 925,54 | 45 407,35 |
| 553 - Tvorba ostatných rezerv | 1 550 | 550 |
| 558 - Tvorba ostatných opravných položiek z toho: - Tvorba opravných položiek k nepoužiteľnej PD | 34 920 | |
| 568 - Ostatné finančné náklady | 4 361,56 | 3 770,55 |
| 587 - Náklady na ostatné transfery z toho: - bežný transfer xxx | | 6 692,40 |
| f) dane z príjmov | 4 329,80 | 869,64 |
| 591 - Splatná daň z príjmov | | |

Celková výška nákladov k 31.12.2022 bola vykázaná vo výške 1 488 583,39 €, čo predstavuje nárast nákladov oproti roku 2021, keď bola celková výška nákladov vykázaná vo výške 1 378 932,08 €. Nárast nákladov bol spôsobený hlavne v dôsledku zvyšovania cien energií a mzdových taríf pracovníkov. Najväčší podiel na nákladoch tvorili náklady na energie vo výške 99 376,72, mzdové náklady vo výške 689 971,16 € a sociálne náklady vo výške 245 839,09 €.

3. Tržby a výrobné náklady príspevkových organizácií

| Číslo účtu | Tržby a výrobné náklady príspevkových organizácií | Číslo riadku | Suma k 31.12.2022 | Suma k 31.12.2021 |
|------------|--|--------------|---------------------|---------------------|
| a | b | c | 1 | 2 |
| 601 | Tržby za vlastné výrobky | 01 | | |
| 602 | Tržby z predaja služieb | 02 | 83 195,94 | 34 611,32 |
| 604 | Tržby za tovar | 03 | | |
| 504 | Predaný tovar | 04 | | |
| | Tržby celkom /01+02+03-04/ | 05 | 83 195,94 | 34 611,32 |
| 501 | Spotreba materiálu | 06 | 40 849,05 | 59 581,72 |
| 502 | Spotreba energie | 07 | 99 376,72 | 34 972,11 |
| 503 | Spotreba ostatných neskladovateľných dodávok | 08 | | |
| 511 | Oprava a udržiavanie | 09 | 81 228,35 | 198 091,47 |
| 512 | Cestovné | 10 | 291,43 | 60,70 |
| 513 | Náklady na reprezentáciu | 11 | 26,24 | |
| 518 | Ostatné služby | 12 | 56 213,13 | 40 676,59 |
| 521 | Mzdové náklady | 13 | 689 871,16 | 702 881,91 |
| 524 | Záonné sociálne poistenie | 14 | 245 839,09 | 238 992,62 |
| 525 | Ostatné sociálne poistenie | 15 | 12 071,43 | 10 697,25 |
| 527 | Záonné sociálne náklady | 16 | 82 122,34 | 30 787,60 |
| 528 | Ostané sociálne náklady | 17 | 2 899,31 | 1 605,83 |
| 531 | Daň z motorových vozidiel | 18 | | 64,68 |
| 532 | Daň z nehnuteľností | 19 | 1 595,72 | 217,02 |
| 538 | Ostatné dane a poplatky | 20 | 3 566,78 | 3 882,28 |
| 551 | Odpisy dlhodobého nehmotného majetku a dlhodobého hmotného majetku | 21 | 60 925,54 | 45 407,35 |
| | Výrobné náklady celkom /r.06 až r.21/ | 22 | 1 376 876,29 | 1 367,919,13 |

Príspevková organizácia spĺňa podmienky podľa § 21 ods. 2 zákona č.523/2004 Z.z. o rozpočtových pravidlách verejnej správy a o zmene a doplnení niektorých zákonov

áno nie

Čl. VI Informácie o údajoch na podsúvahových účtoch

1. Ďalšie informácie

| Významné položky | Hodnota | Účet |
|--------------------------------------|------------|------|
| Prenajatý majetok | | |
| Majetok prijatý do úschovy | | |
| Odpísané pohľadávky | | |
| Prísne zúčtovateľné tlačivá | | |
| Materiál v skladoch civilnej ochrany | | |
| Prijaté depozitá a hypotéky | | |
| Iné | 545 414,47 | 750 |

Čl. VII Informácie o rozpočte a hodnotenie plnenia rozpočtu

Informácie o rozpočte a hodnotenie plnenia rozpočtu - tabuľka č.12-14

Textová časť k tabuľke č.12-14:

Rozpočet príspevkovej organizácie bol schválený zastupiteľstvom Prešovského samosprávneho kraja dňa 6.decembra 2021 uznesením č. 850/2021.

Zmeny rozpočtu:

Tento rozpočet bol schválený rozpisom záväzných ukazovateľov č.178/SR/2022 vo výške 963 613,-- € a upravovaný rozpočtovým opatrením č. 464/06V/ 2022 o -47 310,-- € v rámci úpravy normatífov, č.521/07V/2022 o 9 834,-- € č. na odstupné, č.631/09V/2022 o 4512,-- € na financovanie vzdelávacích poukazov, č. 739/12V/2022 o 29 797,-- € na výdavky na prevádzku budovy na Volgogradskej ulici spojené so sťahovaním, č.914/15V/2022 o 1554,- na národný projekt MPC, č. 1058/17V/2022 o 388,- na rekreačné poukazy, č.1128/19V/2022 o 2224,- na národný projekt MPC, č. 1444/22V/2022 o 2684,- na edukačné publikácie, č.1470/22V/2022 o 2223,- na národný projekt MPC, č. 1565/99V/2022 o -15000,- zo mzdového normatívu a 15000,- na prevádzkový normatív, č.1534/23V/2022 o 7992,- na úhradu energií v bývalej budove školy Konštantínova 2, č.1607/24V/2022 o 12 000,- na úhradu výdavkov na energie, č. 1681/25V/2022 o 1713,- na jubilejné odmeny, č.1712/26V/2022 o 35 000,- na opravu elektroinštalácie v triedach a kabinetoch teoretického vyučovania, č. 1803/99V/2022 o -35 000,- zo mzdového normatívu a 35 000,- na prevádzkový normatív, č.1844/27V/2022 o 2223,- na národný projekt MPC, č. 1913,/28V/2022 o 18279,- na hmotnú zainteresovanosť zamestnancov, č.2084/32V/2022 o 10 587,- na odstupné, č. 2099/32V/2022 o 478,- na rekreačné poukazy, č. 2237/33V/2022 o 2815,- na úhradu elektrickej energie v bývalej budove školy na Konštantínovej ulici, č. 2254/33V/2022 o 9595,- na zvýšenie platových taríf zamestnancov od 1.7.2022, č. 2259/33V/2022 o 2224,- na národný projekt MPC, č. 2334/34V/2022 o 730,- na úhradu nákladov súvisiacich s maturitami v školskom roku 2021/2022, č.2463/36V/2022 o 5325,- na odstupné, č. 2477/36V/2022 o 2224,- na národný projekt MPC, č. 2656/39V/2022 o 3529,- na odchodné, č. 2763/41V/2022 o -199,- na opravu elektroinštalácie v triedach a kabinetoch teoretického vyučovania, č. 2787/42V/2022 o 3000,- na dovybavenie počítačovej učebne v budove teoretického vyučovania, č.2850/44V/2022 o 2290,- na národný projekt MPC, č. 2970/46V/2022 o 24 83,- na dofinancovanie osobných nákladov (500€ + odvody), č. 3028/47V/2022 o 2080,- a dofinancovanie prevádzkových nákladov z dôvodu nárastu cien energií (14 080,-na dofinancovanie prevádzkových nákladov, -12000,- na zálohu na energie),

č.3113/48V/2022 o 10 000,- na opravu strechy na budove školy, č.3148/49V/2022 o 1529,- na príspevok na rekreáciu, č. 3269/50V/2022 o 2290,- na národný projekt MPC, č. 3272/50V/2022 o -90,- na odstupné, č. 3348/99V/2022 o 30 000,- na prevádzkový normatív a -30 000,- zo mzdového normatívu, č.3430/53V/2022 o 51 741,- na osobné náklady na základe nárastu počtu žiakov, č.3531/54V/2022 o 8 000,- na odstupné, č. 3734/56V/2022 o 152,- na rekreačné poukazy, č. 3667/56V/2022 o 435,- na financovanie vzdelávacích poukazov, č. 3694/56V/2022 o 4 500,- na odstupné, č. 3902/59V/2022 o 2291,- na národný projekt MPC, č.4056/61V/2022 o 19 000,- na dofinancovanie prevádzkových nákladov, č. 4137/62V/2022 o 696,- na špecifiká- Podpora integrácie žiakov z Ukrajiny z EŠIF, č. 4147/62V/2022 o 2681,- na národný projekt MPC, č. 4193/63V/2022 o 464,- na špecifiká- Podpora integrácie žiakov z Ukrajiny z EŠIF, č. 4323/64V/2022 o 159,- na rekreačné poukazy, č. 4289/64V/2022 o 3 999,- na odchodné, č. 4453/66V/2022 o 10 000,- na opravu strechy (ZF 111) a -10 000,- na opravu strechy (ZF41), č. 4530/67V/2022 o 2381,- na národný projekt MPC, č. 4520/67V/2022 o 2412,- na odmeny pre pedagogických a odborných zamestnancov vrátane odvodov, č. 4594/99V/2022 o -67,- z prevádzkového normatívu a 67,- na mzdový normatív.

Okrem toho naša škola dostala rozpočtovým opatrením č. 284/02V/KV/2022 75 000,-- € na zakúpenie skrutkového kompresora a zrealizovanie plynovej prípojky v súvislosti s oživením striekacej kabíny (15 000€) a na PD rekonštrukcie budovy Volgogradská (60 000 €).

Tržby z vlastnej činnosti tvoria tržby za práce vo vlastných dielňach a externých servisoch vo výške 30,1 tis. € , 54,6 tis. € za nájom (bufet, nebytové priestory budovy na Volgogradskej 3) a 15,1 tis. € tvoria tržby za autoškolu.

Na vykrytie miezd a odvodov odborných zamestnancov pracujúcich v rámci národného projektu MPC sme dostali 26,8 tis. €, ďalším výnosom bol výnos z kapitálových transferov vo výške 152 tis. €.

Čl. X

Informácie o skutočnostiach, ktoré nastali po dni, ku ktorému sa zostavuje účtovná závierka do dňa zostavenia účtovnej závierky

Po 31. decembri 2022 nenastali také udalosti, ktoré by si vyžadovali zverejnenie alebo vykázanie v účtovnej závierke za rok 2022.