

Poznámky k 31.12.2022

Čl. I Všeobecné údaje

1. Identifikačné údaje účtovnej jednotky

a)	
Názov účtovnej jednotky	Základná škola
Sídlo účtovnej jednotky	Janigova 2, 040 23 Košice
IČO	355 42 632
Dátum zriadenia	01.04.2022
Spôsob zriadenia	Zriaďovacia listina
Názov zriaďovateľa	Mesto Košice
Sídlo zriaďovateľa	Trieda SNP 48/A, 040 11 Košice
b) Právny dôvod na zostavenie účtovnej zvierky	<input checked="" type="checkbox"/> riadna <input type="checkbox"/> mimoriadna
c) Účtovná jednotka je súčasťou konsolidovaného celku	<input checked="" type="checkbox"/> áno <input type="checkbox"/> nie
d) Účtovná jednotka je súčasťou súhrnného celku verejnej správy	<input checked="" type="checkbox"/> áno <input type="checkbox"/> nie

2. Opis činnosti účtovnej jednotky

Hlavná činnosť účtovnej jednotky	Výchovno-vzdelávacia činnosť
----------------------------------	------------------------------

3. Informácie o štatutárnych zástupcoch a o organizačnej štruktúre účtovnej jednotky

Štatutárny zástupca (meno a priezvisko)	Mgr. Edita Oravcová
Funkcia	riaditeľka ZŠ

	Bežné účtovné obdobie	Predchádzajúce účtovné obdobie
Priemerný prepočítaný počet zamestnancov počas účtovného obdobia	68,72	63
z toho:		
- počet vedúcich zamestnancov	3	4
Počet dobrovoľníkov, ktorí vykonávali dobrovoľnícku činnosť pre účtovnú jednotku počas účtovného obdobia	0	0

Informácie o organizáciách zriadených a založených účtovnou jednotkou:

Obec má v zriaďovateľskej a zakladateľskej pôsobnosti:

Názov organizácie	Sídlo	Právna forma	IČO	Štatutárny zástupca

Organizačná štruktúra účtovnej jednotky: napr.:

Organizačná štruktúra účtovnej jednotky:

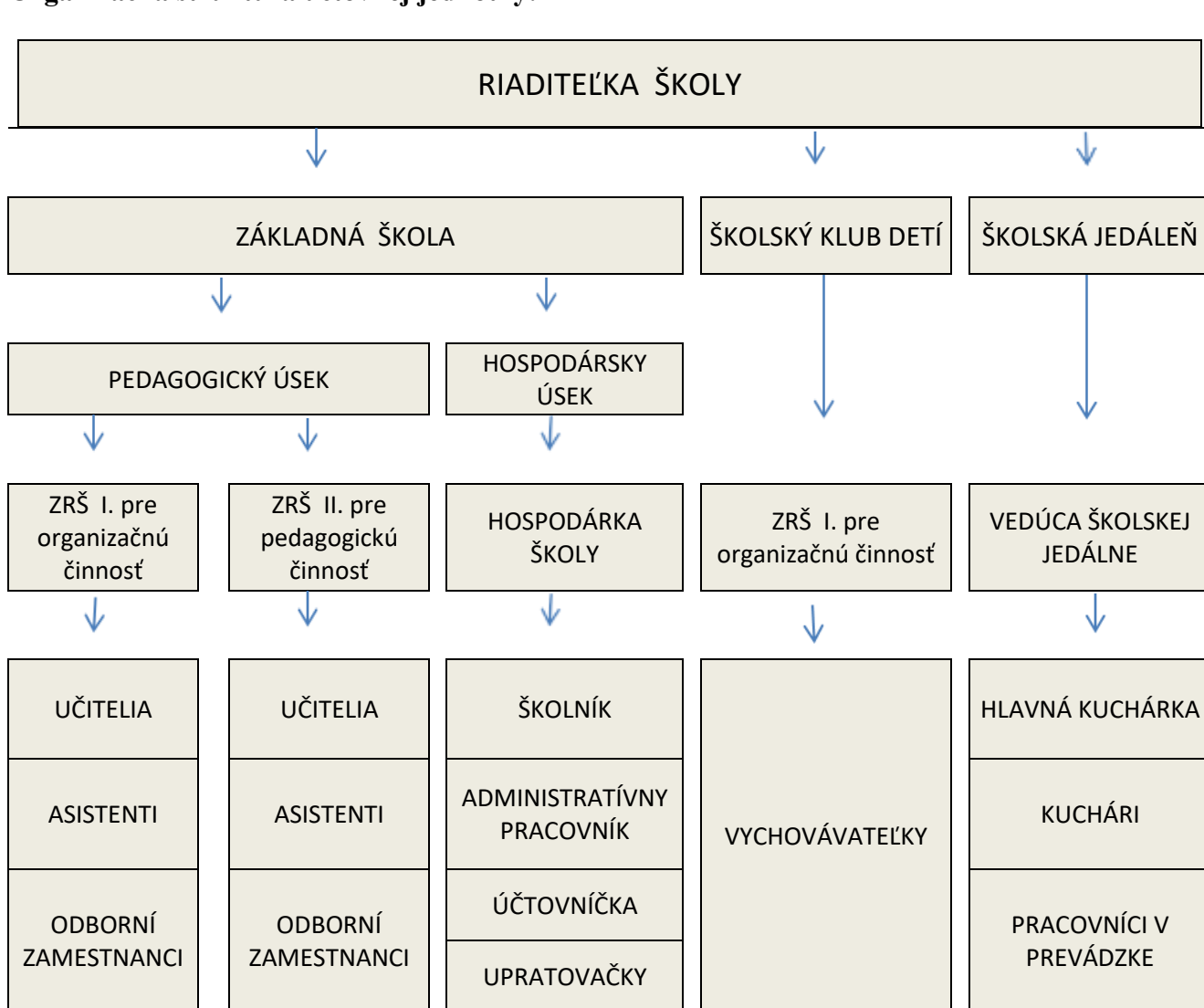

Štatutárnym zástupcom školy je riaditeľka ZŠ. V škole pôsobia dvaja zástupcovi riaditeľa školy a to ZRŠ I. pre organizačnú činnosť a ZRŠ II. pre pedagogickú činnosť. Na základnej škole pôsobilo k 31.12.2022 18 pedagogických zamestnancov ako učiteľ na 1. stupni, 20 učiteľov na 2. stupni, 4 asistenti učiteľa z národného projektu „Pomáhajúce profesie“, 2 asistenti učiteľa (50% úväzok), 1 školský špeciálny pedagóg, 1 školský psychológ, ktorý je zamestnaný na 20% úväzok. Hospodárskych zamestnancov je 10. Hospodárka školy, administratívny pracovník a účtovníčka, ktorá je zamestnaná na polovičný pracovný úväzok. Na základnej škole pôsobí školník, 5 upratovačiek a 1 vrátnička. V školskom klube detí pôsobí 12 vychovávateľov, ktoré organizačne spadajú pod ZRŠ I. pre organizačnú činnosť. Na základnej škole funguje školská jedáleň, ktorú vedie vedúca školskej jedálne a 1 hlavná kuchárka, 2 kuchári, a 3 pomocné sily.

Čl. II
Informácie o účtovných zásadách a účtovných metódach

1. Účtovná závierka je zostavená za splnenia predpokladu nepretržitého pokračovania účtovnej jednotky vo svojej činnosti áno nie

2. Zmeny účtovných metód a účtovných zásad

Účtovná jednotka zmenila účtovné metódy, účtovné zásady oproti predchádzajúcemu účtovnému obdobiu áno nie

Ak áno:

Druh zmeny	Dôvod zmeny	Vplyv zmeny na hodnotu majetku, záväzkov, vlastného imania a výsledku hospodárenia	Peňažné vyjadrenie

3. Spôsob ocenenia jednotlivých položiek majetku a záväzkov

Položky	Spôsob oceňovania
a) dlhodobý nehmotný majetok nakupovaný	obstarávacou cenou
b) dlhodobý nehmotný majetok vytvorený vlastnou činnosťou	vlastnými nákladmi
c) dlhodobý hmotný majetok nakupovaný	obstarávacou cenou
d) dlhodobý hmotný majetok vytvorený vlastnou činnosťou	vlastnými nákladmi
e) dlhodobý nehmotný majetok a dlhodobý hmotný majetok získaný bezodplatne	reálnou hodnotou
f) dlhodobý finančný majetok	obstarávacou cenou
g) zásoby nakupované	obstarávacou cenou
h) zásoby vytvorené vlastnou činnosťou	vlastnými nákladmi
i) zásoby získané bezodplatne	reálnou hodnotou
j) pohľadávky	menovitou hodnotou
k) krátkodobý finančný majetok	menovitou hodnotou
l) časové rozlíšenie na strane aktív	náklady budúcich období a príjmy budúcich období sa vykazujú vo výške, ktorá je potrebná na dodržanie zásady vecnej a časovej súvislosti s účtovným obdobím.
m) záväzky, vrátane dlhopisov, pôžičiek a úverov rezervy	menovitou hodnotou oceňujú sa v očakávanej výške záväzku alebo poistno-matematickými metódami
n) časové rozlíšenie na strane pasív	výdavky budúcich období a výnosy budúcich období sa vykazujú vo výške, ktorá je potrebná na dodržanie zásady vecnej a časovej súvislosti s účtovným obdobím.
o) deriváty pri nadobudnutí	reálnou hodnotou
p) majetok a záväzky zabezpečené derivátmi	reálnou hodnotou

4. Spôsob zostavenia odpisového plánu pre dlhodobý majetok, doba odpisovania, sadzby odpisov a odpisové metódy pri stanovení účtovných odpisov

Odpisy dlhodobého nehmotného majetku a dlhodobého hmotného majetku sú stanovené tak, že sa vychádza z predpokladanej doby jeho užívania a predpokladaného priebehu jeho opotrebenia. Odpisovať sa začína odo dňa, v ktorom bol dlhodobý majetok uvedený do používania.

Účtovné odpisy sa zaokrúhľujú na celé eurá nahor.

Účtovná jednotka zaraďuje majetok do odpisových skupín v zmysle zákona č. 595/2003 Z.z. o dani z príjmov. Ak účtovná jednotka nemôže zaradiť majetok do 1. Až 6. Odpisovej skupiny, individuálne prehodnotí odpisový plán konkrétneho majetku podľa špecifických podmienok používania.

Predpokladaná doba užívania a odpisové sadzby sú stanovené nasledovne:

Odpisová skupina	Predpokladaná doba používania v rokoch	Ročná odpisová sadzba v %
1	4	25
2	6	16,6
3	8	12,5
4	12	8,3
5	20	5
6	40	2,5

Drobný nehmotný majetok od 0,00 Eur do 49,99 Eur, ktorý podľa vnútorného predpisu Smernica č. 32/2022 o obehu účtovných dokladov účtovnej jednotky nie je dlhodobým nehmotným majetkom sa účtuje pri obstaraní do nákladov na účet 518 - Ostatné služby.

Drobný hmotný majetok od 0,00 Eur do 49,99 Eur, ktorý podľa vnútorného predpisu Smernica č. 32/2022 o obehu účtovných dokladov účtovnej jednotky nie je dlhodobým hmotným majetkom sa účtuje ako zásoby.

5. Zásady pre zohľadnenie zníženia hodnoty majetku.

Prechodné zníženie hodnoty majetku sa vyjadruje opravnou položkou.

Účtovná jednotka podľa vnútorného predpisu tvorila opravné položky k:

- | | | |
|-------------------------------------|------------------------------|---|
| - odpisovanému dlhodobému majetku | <input type="checkbox"/> áno | <input checked="" type="checkbox"/> nie |
| - neodpisovanému dlhodobému majetku | <input type="checkbox"/> áno | <input checked="" type="checkbox"/> nie |
| - nedokončeným investíciám | <input type="checkbox"/> áno | <input checked="" type="checkbox"/> nie |
| - dlhodobému finančnému majetku | <input type="checkbox"/> áno | <input checked="" type="checkbox"/> nie |
| - zásobám | <input type="checkbox"/> áno | <input checked="" type="checkbox"/> nie |
| - pohľadávkam | <input type="checkbox"/> áno | <input checked="" type="checkbox"/> nie |

Účtovná jednotka netvorila opravné položky.

6. Zásady pre vykazovanie transferov.

O nároku na dotácie zo štátneho rozpočtu sa účtuje, ak je takmer isté, že sa splnia všetky podmienky súvisiace s dotáciou a súčasne, že sa dotácia poskytne.

Bežný transfer

- prijatý od cudzích subjektov - sa zúčtuje do výnosov vo vecnej a časovej súvislosti s nákladmi
- prijatý od zriaďovateľa - sa zúčtuje do výnosov vo vecnej a časovej súvislosti s výdavkami
- poskytnutý cudzím subjektom - sa zúčtuje do nákladov po splnení podmienok
- poskytnutý vlastným subjektom - sa zúčtuje do nákladov pri poskytnutí transferu

Kapitálový transfer

- prijatý od cudzích subjektov - sa zúčtuje do výnosov vo vecnej a časovej súvislosti s nákladmi (napr. s odpismi, s opravnou položkou, so zostatkovou hodnotou vyradeného dlhodobého majetku).

- prijatý od zriaďovateľa - sa zúčtuje do výnosov vo vecnej a časovej súvislosti s nákladmi (napr. s odpismi, s opravnou položkou, so zostatkovou hodnotou vyradeného dlhodobého majetku).
- poskytnutý cudzím subjektom - sa zúčtuje do nákladov po splnení podmienok.
- poskytnutý vlastným subjektom - sa zúčtuje do nákladov vo vecnej a časovej súvislosti s nákladmi účtovanými v organizáciách v zriaďovateľskej pôsobnosti obce/mesta.

7. Spôsob prepočtu údajov v cudzích menách na menu euro.

Majetok a záväzky vyjadrené v cudzej mene sa ku dňu uskutočnenia účtovného prípadu prepočítavajú na menu euro referenčným výmenným kurzom určeným a vyhláseným Európskou centrálnou bankou alebo Národnou bankou Slovenska v deň predchádzajúci dňu uskutočnenia účtovného prípadu.

Na ocenenie prírastku cudzej meny nakúpenej za euro sa použije kurz, za ktorý bola táto cudzia mena nakúpená.

Na úbytok rovnakej cudzej meny v hotovosti alebo z devízového účtu sa na prepočet cudzej meny na eurá použije referenčný výmenný kurz určený a vyhlásený Európskou centrálnou bankou alebo Národnou bankou Slovenska v deň predchádzajúci dňu uskutočnenia účtovného prípadu.

Majetok a záväzky vyjadrené v cudzej mene (okrem prijatých a poskytnutých preddavkov) sa ku dňu, ku ktorému sa zostavuje účtovná závierka, prepočítavajú na menu euro referenčným výmenným kurzom určeným a vyhláseným Európskou centrálnou bankou alebo Národnou bankou Slovenska v deň, ku ktorému sa zostavuje účtovná závierka, a účtujú sa s vplyvom na výsledok hospodárenia.

Prijaté a poskytnuté preddavky v cudzej mene prostredníctvom účtu vedeného v tejto cudzej mene sa prepočítavajú na menu euro referenčným výmenným kurzom určeným a vyhláseným Európskou centrálnou bankou alebo Národnou bankou Slovenska v deň predchádzajúci dňu uskutočnenia účtovného prípadu. Ku dňu, ku ktorému sa zostavuje účtovná závierka, sa už neprepočítavajú.

Prijaté a poskytnuté preddavky v cudzej mene na účet zriadený v eurách a z účtu zriadeného v eurách sa prepočítavajú na menu euro kurzom, za ktorý boli tieto hodnoty nakúpené alebo predané. Ku dňu, ku ktorému sa zostavuje účtovná závierka, sa už neprepočítavajú.

Čl. III

Informácie o údajoch na strane aktív súvahy

A Neobežný majetok

1. Dlhodobý nehmotný majetok a dlhodobý hmotný majetok

a) prehľad o pohybe dlhodobého majetku (tabuľka č.1)

RO/PO

Účet	Opis významnej položky prírastkov a úbytkov dlhodobého majetku	Prírastok	Úbytok
02121	Zaradenie technického zhodnotenia budovy základnej školy – nové priečky na chodbách	15 540,00	0,00
02241	Zaradenie nákupu nových stojov do školskej kuchyne – elektrická výklopná panvica a univerzálny robot	12 809,88€	0,00
042	Obstaranie projektovej dokumentácie k výstavbe školského športoviska	16 920,00€	0,00
042	Nedokončená rekonštrukcia školského športoviska	57 476,98€	0,00
042	Obstaranie projektovej dokumentácie k výstavbe rámp	1 500,00	0,00
042	Rekonštrukcia sokla telocvične	12 925,15	0,00

b) spôsob a výška poistenia dlhodobého nehmotného majetku a dlhodobého hmotného majetku

Druh poisteného majetku	Spôsob poistenia, hodnota poisteného majetku	Výška poistenia
Budovy a vybavenie	Požiarné nebezpečia do výšky 4 315 209,00 € Živelné nebezpečia do výšky 4 498 927,00 € Voda z vodovod. zariadení do výšky 4 498 927,00 € Krádež a lúpež do výšky 185 718,00 €	4 500 927,00
Pomôcky (IT akadémia)	Požiarné a živelné nebezpečie, voda z vodovod.	22 016,00

Základná škola, Janigova 2, 040 23 Košice
Poznámky individuálnej účtovnej zvierky zostavenej k 31. decembru 2022

	zariadení, krádež, lúpež, vandalizmus	
Pomôcky elektronika	Požiarné a živelné nebezpečie, voda z vodovod. zariadení, krádež, lúpež	11 736,00

c) **zriadenie záložného práva** na dlhodobý nehmotný majetok a dlhodobý hmotný majetok alebo obmedzenie práva nakladať s dlhodobým majetkom

Predmet záložného práva	Účel	Suma	Záložné právo v prospech

d) **opis a hodnota dlhodobého majetku vo vlastníctve účtovnej jednotky alebo v správe účtovnej jednotky**

Majetok, ku ktorému má účtovná jednotka vlastnícke právo	Suma
Pozemky	
Budovy, stavby	
Stroje, prístroje, zariadenia, inventár	
Dopravné prostriedky	
Majetok v správe účtovnej jednotky /RO,PO/	1 989 483,97

e) **opis a hodnota majetku**, ku ktorému účtovná jednotka nemá vlastnícke právo

Majetok, ku ktorému nemá účtovná jednotka vlastnícke právo	Suma
Majetok, ktorý využíva účtovná jednotka na základe zmluvy o výpožičke - 12 setov Lego Education SPIKE Prime set - 4 sety Lego Education SPIKE Prime Doplnková	5 046,00
Majetok, ktorý využíva účtovná jednotka na základe zmluvy o finančnom prenájme - napr. dopravný prostriedok	

f) opis dôvodov **zvýšenia, zníženia a zrušenia opravných položiek** k dlhodobému nehmotnému majetku a dlhodobému hmotnému majetku.

Druh DM, ku ktorému bola tvorená opravná položka	Zostatok OP k 31.12.2021	Zvýšenie OP	Zníženie OP	Zrušenie OP	Zostatok OP k 31.12.2022	Dôvod zvýšenie, zníženia a zrušenia OP

2. Dlhodobý finančný majetok

a) **prehľad o pohybe dlhodobého finančného majetku** - tabuľka č.1

b) opis dôvodov **zvýšenia, zníženia a zrušenia opravných položiek** k dlhodobému finančnému majetku

Druh DFM	Suma OP	Dôvod zvýšenie, zníženia a zrušenia OP

3. Majetkové podiely účtovnej jednotky v iných spoločnostiach

Informácia o spoločnostiach, v ktorých má účtovná jednotka majetkový podiel (riadky 025 až 026 súvahy):

Názov spoločnosti	Právna forma	Základné imanie (ZI) spoločnosti v peňažných jednotkách	Podiel ÚJ na základnom imaní (ZI) spoločnosti v %	Podiel ÚJ na hlasovacích právach v %	Hodnota vlastného imania spoločnosti v eurách k 31.12.2022	Hodnota vlastného imania spoločnosti v eurách k 31.12.2021	Účtovná hodnota vykázaná v súvahe ÚJ k 31.12.2022	Účtovná hodnota vykázaná v súvahe ÚJ k 31.12.2021

4. Dlhové cenné papiere a realizovateľné cenné papiere, dlhodobé pôžičky a ostatný dlhodobý finančný majetok

a) dlhové cenné papiere držané do splatnosti a realizovateľné cenné papiere (riadky 027 až 028 súvahy):

Názov emitenta	Druh cenného papiera	Mena cenného papiera	Výnos v %	Dátum splatnosti	Účtovná hodnota vykázaná v súvahe účtovnej jednotky k 31.12. 2022	Účtovná hodnota vykázaná v súvahe účtovnej jednotky k 31.12. 2021

b) dlhodobé pôžičky (riadky 029 až 030 súvahy):

Názov dlžníka	Výnos v %	Mena	Dátum splatnosti	Účtovná hodnota vykázaná v súvahe účtovnej jednotky k 31.12. 2022	Účtovná hodnota vykázaná v súvahe účtovnej jednotky k 31.12. 2021	Popis zabezpečenia pôžičky

c) významné položky ostatného dlhodobého finančného majetku (riadok 031 súvahy):

Významné položky ostatného DFM	Hodnota k 31.12.2022	Hodnota 31.12.2021

B Obežný majetok

1. Zásoby

a) vývoj opravnej položky k zásobám - tabuľka č.2

Účtovná jednotka v roku 2022 neúčtovala tvorbu, zníženie a zrušenie opravných položiek k zásobám.

Opis dôvodov tvorby, zníženia a zrušenia opravných položiek k zásobám

Konkrétny druh zásob	Suma OP	Dôvod tvorby, zníženia a zrušenia OP

b) zásoby, na ktoré je zriadené záložné právo a výška zásob, pri ktorých má účtovná jednotka obmedzené právo s nimi nakladať

Druh zásob	Hodnota zásob
Záložné právo k zásobám	
Obmedzené právo nakladať so zásobami	

c) spôsob a výška poistenia zásob

Druh zásob	Spôsob poistenia	Výška poistenia

2. Pohľadávky

a) opis významných pohľadávok podľa jednotlivých položiek súvahy

Pohľadávky	Riadok súvahy	Hodnota pohľadávok brutto	Hodnota pohľadávok netto	Opis

b) vývoj opravnej položky k pohľadávkam - tabuľka č.3

Textová časť k tabuľke č.3

Účtovná jednotka v roku 2022 neúčtovala tvorbu, zníženie a zrušenie opravných položiek k pohľadávkam.

Opis dôvodov tvorby, zníženia a zrušenia opravných položiek k pohľadávkam

Pohľadávky, ku ktorým bola tvorená opravná položka	Zostatok OP k 31.12.2021	Zvýšenie OP	Zníženie OP	Zrušenie OP	Zostatok OP k 31.12.2022	Dôvod zvýšenie, zníženia a zrušenia OP

c) pohľadávky podľa **dobu splatnosti** (riadky 048 a 060 súvahy) - tabuľka č.4

Textová časť k tabuľke č.4

Účtovná jednotka ku koncu roka 2022 nevykazovala žiadne pohľadávky.

Pohľadávky	Zostatok k 31.12.2022	Zostatok k 31.12.2021	Z toho pohľadávky po lehote splatnosti suma, popis
Dlhodobé pohľadávky z toho:			
Krátkodobé pohľadávky z toho:			

d) pohľadávky podľa **zostatkovej doby splatnosti** (riadky 048 a 060 súvahy) - tabuľka č.4

Textová časť k tabuľke č.4

Účtovná jednotka ku koncu roka 2022 nevykazovala žiadne pohľadávky.

Pohľadávky	Zostatok k 31.12.2022	Zostatok k 31.12.2021
Pohľadávky z toho:		
a) so zostatkovou dobou splatnosti do 1 roka z toho:		
b) so zostatkovou dobou splatnosti od 1 roka do 5 rokov z toho:		
c) so zostatkovou dobou splatnosti nad 5 rokov z toho:		

e) pohľadávky zabezpečené **záložným právom alebo inou formou zabezpečenia**

Opis predmetu záložného práva	Hodnota predmetu	Hodnota pohľadávky
Pohľadávky kryté záložným právom alebo inou formou zabezpečenia (uviesť inú formu zabezpečenia)		

f) pohľadávky, na ktoré sa zriadilo **záložné právo** a výška pohľadávok, pri ktorých má účtovná jednotka **obmedzené právo s nimi nakladať**

Druh pohľadávok	Hodnota pohľadávok
Hodnota pohľadávok, na ktoré sa zriadilo záložné právo	
Hodnota pohľadávok pri ktorých je obmedzené právo s nimi nakladať	

3. Finančný majetok

a) opis významných zložiek **krátkodobého finančného majetku**

Krátkodobý finančný majetok	Zostatok k 31.12.2022	Zostatok k 31.12.2021
Pokladnica	0,00	0,00
Ceniny	0,00	0,00
Bankové účty (2212)	6 854,25	10 049,66
Bankové účty (2217)	90 576,62	111 820,34
Bankové účty (2218)	3 985,86	48 843,15
Bankové účty (2222)	19,63	51,27

b) krátkodobý finančný majetok, na ktorý je zriadené **záložné právo** a krátkodobý finančný majetok, pri ktorom má účtovná jednotka **obmedzené právo s ním nakladať**

Druh krátkodobého finančného majetku	Hodnota krátkodobého finančného majetku
Krátkodobý finančný majetok, na ktorý bolo zriadené záložné právo	
Krátkodobý finančný majetok, pri ktorom je obmedzené právo s ním nakladať	

4. **Poskytnuté návratné finančné výpomoci** (riadky 098 a 104 súvahy):

Popis a hodnota poskytnutých návratných finančných výpomoci podľa jednotlivých druhov výpomoci v členení na **dlhodobé** návratné výpomoci a **krátkodobé** návratné finančné výpomoci

Názov dlžníka	Výnos v %	Mena	Dátum splatnosti	Výška návratnej finančnej výpomoci k 31.12.2022	Výška návratnej finančnej výpomoci k 31.12.2021

5. Časové rozlíšenie

Významné položky časového rozlíšenia nákladov budúcich období a príjmov budúcich období

Opis jednotlivých významných položiek časového rozlíšenia	Zostatok k 31.12.2022	Zostatok k 31.12.2021
Náklady budúcich období spolu z toho:	0,00	1 432,03
- poisťné	0,00	994,04
- doména	0,00	14,03
- používanie SW	0,00	352,90
- členský poplatok	0,00	71,06
Príjmy budúcich období spolu z toho:		

Čl. IV

Informácie o údajoch na strane pasív súvahy

A Vlastné imanie - tabuľka č.5

Názov položky Účet	Zostatok k 31.12.2022	Prírastky	Úbytky	Presuny	Zostatok k 31.12.2021	Opis jednotlivých položiek a opis zmien jednotlivých položiek vlastného imania, najmä zmeny oceňovacích rozdielov, opravy významných chýb minulých rokov
428 - Nevysporiadaný výsledok hospodárenia minulých rokov	- 32 019,00				- 29 506,38	-
Výsledok hospodárenia (431)	- 1 316,22				-2 512,62	

B Záväzky

1. Rezervy - tabuľka č.6-7

Účtovná jednotka v roku 2022 netvorila rezervy.

Názov položky / Suma	Predpokladaný rok použitia

2. Záväzky podľa doby splatnosti

a) záväzky podľa doby splatnosti (riadky 140 a 151 súvahy) - tabuľka č.8

Textová časť k tabuľke č.8 -.

Účtovná jednotka neeviduje k 31.12.2022 žiadne záväzky po lehote splatnosti.

Ako dlhodobý záväzok eviduje Záväzky zo sociálneho fondu na účte 472. Na účte 321 eviduje záväzok voči spoločnosti Tepelné hospodárstvo Košice, s.r.o., ktorý je v lehote splatnosti. Voči zamestnancom účtovná jednotka eviduje záväzky na účte 331 Zamestnanci, 333 Ostatné záväzky voči zamestnancom, 336 Zúčtovanie s orgánmi sociálneho a zdravotného poistenia a na účte 342 Ostatné priame dane (preddavok na daň z príjmu). Tento záväzok voči zamestnancom predstavuje predpis miezd za 12/2022.

Záväzky	Zostatok k 31.12.2022	Zostatok k 31.12.2021
Dlhodobé záväzky z toho:		
- záväzky zo sociálneho fondu	6 854,25	10 049,66
- záväzky z poskytnutého úveru zo ŠFRB		
- záväzky z investičného dodávateľského úveru		
- záväzky z neinvestičného dodávateľského úveru		
- záväzky z finančnej zábezpeky na nájomné v bytovkách zo ŠFRB		
Krátkodobé záväzky z toho:		
- záväzky voči dodávateľom	11 099,47	9 912,11
- záväzky voči zamestnancom	59 391,64	74 392,01
- záväzky voči poisťovniam	43 938,89	48 239,36
- záväzky voči daňovému úradu	8 539,05	11 478,06
- záväzky voči štátnemu rozpočtu		
- záväzky z finančnej zábezpeky na verejné obstarávanie		
- prijaté preddavky za stravovanie	3 854,56	2 764,15

Základná škola, Janigova 2, 040 23 Košice
Poznámky individuálnej účtovnej závierky zostavenej k 31. decembru 2022

- prijaté preddavky ostatné	10,00	0,00
- iné záväzky SF 12/2022	996,11	738,30

b) záväzky podľa **zostatkovej doby splatnosti** (riadky 140 a 151 súvahy) - tabuľka č.8

Textová časť k tabuľke č.8

Účtovná jednotka na riadku 140 účtuje záväzky so splatnosťou od 1 do 5 rokov a sú to záväzky zo sociálneho fondu a na riadku 151 súvahy účtuje krátkodobé záväzky so splatnosťou do 1 roka a to mzdy a odvody, preddavok na daň, prijaté preddavky zo školského stravovania a iné záväzky.

Záväzky	Zostatok k 31.12.2022	Zostatok k 31.12.2021
Záväzky z toho:	134 683,97	157 573,65
a) so zostatkovou dobou splatnosti do 1 roka z toho:	127 829,72	147 523,99
- záväzky voči dodávateľom	11 099,47	9 912,11
- záväzky voči zamestnancom	59 391,64	74 392,01
- záväzky voči poisťovniam	43 938,89	48 239,36
- záväzky voči daňovému úradu	8 539,05	11 478,06
- prijaté preddavky za stravovanie	3 854,56	2 764,15
- ostatné záväzky	1 006,11	738,30
b) so zostatkovou dobou splatnosti od 1 roka do 5 rokov z toho:	6 854,25	10 049,66

c) **popis významných položiek záväzkov**

Záväzok	Hodnota záväzku k 31.12.2022	Hodnota záväzku k 31.12.2021	Opis

3. Bankové úvery a ostatné prijaté návratné finančné výpomoci

a) dlhodobé bankové úvery a krátkodobé bankové úvery - tabuľka č.9

Textová časť k tabuľke č.9

Účtovaná jednotka v roku 2022 nečerpala dlhodobé ani krátkodobé bankové úvery.

b) **opis zabezpečenia dlhodobého bankového úveru alebo krátkodobého bankového úveru**

Druh bankového úveru podľa splatnosti /krátkodobý, dlhodobý/	Opis zabezpečenia dlhodobého bankového úveru alebo krátkodobého bankového úveru

c) **dlhodobé emitované dlhopisy a krátkodobé emitované dlhopisy** (riadky 150 a 176 súvahy)

Druh cenného papiera	Mena, v ktorej sú cenné papiere vydané	Úroková sadzba v %	Dátum splatnosti	Stav k 31.12.2022	Stav k 31.12.2021

d) **prijaté dlhodobé návratné finančné výpomoci a krátkodobé návratné finančné výpomoci**

Poskytovateľ návratnej výpomoci	Druh prijatej návratnej výpomoci /krátkodobá, dlhodobá/	Účel použitia	Dátum splatnosti	Výška prijatej návratnej výpomoci k 31.12.2022	Výška prijatej návratnej výpomoci k 31.12.2021

4. Časové rozlíšenie

a) opis významných položiek časového rozlíšenia výdavkov budúcich období a výnosov budúcich období

Opis významnej položky časového rozlíšenia	Zostatok k 31.12.2022	Zostatok k 31.12.2021
Výdavky budúcich období spolu z toho:		
Výnosy budúcich období spolu z toho:	0,00	511,53

b) informácia o **prijatých kapitálových transferoch** zaúčtovaných na účte 384

Kapitálový transfer na:	Stav k 31.12.2022	Stav k 31.12.2021

Čl. V
Informácie o výnosoch a nákladoch

1. Výnosy - opis a výška významných položiek výnosov

Opis /číslo účtu a názov/	Suma k 31.12.2022	Suma k 31.12.2021
a) tržby za vlastné výkony a tovar	140 422,42	53 088,71
602 - Tržby z predaja služieb z toho:	140 422,42	53 088,71
- školné	29 447,00	18 353,00
- strava	110 120,42	34 553,71
- nájomné	855,00	0,00
604 - Tržby za tovar z toho:	0,00	0,00
607 - Výnosy z nehnuteľnosti na predaj z toho:	0,00	0,00
b) zmena stavu vnútroorganizačných zásob	0,00	0,00
c) aktivácia	0,00	0,00
622 - Aktivácia vnútroorganizačných služieb z toho:	0,00	0,00
624 - Aktivácia DHM z toho:	0,00	0,00
d) daňové a colné výnosy a výnosy z poplatkov	0,00	0,00
632 - Daňové výnosy samosprávy z toho:	0,00	0,00
- podielové dane	0,00	0,00
- daň z nehnuteľností	0,00	0,00
- daň za psa	0,00	0,00
633 - Výnosy z poplatkov z toho:	0,00	0,00
- správne poplatky	0,00	0,00
- KO a DSO	0,00	0,00
e) finančné výnosy	0,00	0,00
661 - Tržby z predaja CP z toho:	0,00	0,00
- predaj akcií	0,00	0,00
662 - Úroky z toho:	0,00	0,00
668 - Ostatné finančné výnosy z toho:	0,00	0,00
f) mimoriadne výnosy	0,00	0,00
672 - Náhrady škôd z toho:	0,00	0,00
g) výnosy z transferov a rozpočtových príjmov v obciach, VÚC a v RO a PO zriadených obcou alebo VÚC	1 782 597,69	1 561 523,15
691 - Výnosy z bežných transferov z rozpočtu obce, VÚC z toho:	400 783,48	367 329,32
- bežný transfer na školský klub	400 783,48	367 329,32
- bežný transfer na školskú jedáleň	0,00	0,00
692 - Výnosy z kapitálových transferov z rozpočtu obce, VÚC z toho:	53 923,00	49 366,52
- zúčtovanie kapitálového transferu zriaďovateľa	53 923,00	49 366,52
693 - Výnosy samosprávy z bežných transferov zo ŠR z toho:	1 318 891,51	1 142 206,18
- bežný transfer	1 256 312,35	1 049 917,53
- bežný transfer projekt	57 626,16	69 067,65
- bežný transfer ŠJ	4 953,00	23 221,00
694 - Výnosy samosprávy z kapitálových transferov zo ŠR z toho:	0,00	0,00
- zúčtovanie kapitálového transferu zo ŠR	0,00	0,00
695 - Výnosy samosprávy z bežných transferov od EÚ z toho:	0,00	0,00
696 - Výnosy samosprávy z kapitálových transferov od EÚ z toho:	0,00	0,00
- zúčtovanie kapitálového transferu od EÚ	0,00	0,00
697 - Výnosy samosprávy z bežných transferov od ostatných subjektov mimo verejnej správy z toho:	8 999,70	2 621,13
- sponzorské	1 540,00	2 621,13
- Od rodičov na spoluúčasť ŠvP, LV	7 459,70	
698 - Výnosy samosprávy z kapitálových transferov od ostatných subjektov mimo verejnej správy z toho:	0,00	0,00
- zúčtovanie kapitálového transferu od ostatných subjektov mimo verejnej správy	0,00	0,00

Základná škola, Janigova 2, 040 23 Košice
Poznámky individuálnej účtovnej závierky zostavenej k 31. decembru 2022

699 - Výnosy samosprávy z odvodu rozpočtových príjmov z toho: - zinkasované príjmy RO	0,00	0,00
h) ostatné výnosy	1 426,09	2 025,34
641 - Tržby z predaja DNM a DHM z toho:	0,00	0,00
642 - Tržby z predaja materiálu z toho:	0,00	0,00
644 - Zmluvné pokuty, penále a úroky z omeškania z toho:	0,00	0,00
645 - Ostatné pokuty, penále a úroky z omeškania z toho:	0,00	0,00
646 - Výnosy z odpísaných pohľadávok z toho:	0,00	0,00
648 - Ostatné výnosy z toho: - Preplatky médií rok 2021 - Stratené učebnice	1 426,09 1 282,20 143,89	2 025,34
i) zúčtovanie rezerv, opravných položiek, časového rozlíšenia	0,00	0,00
653 - Zúčtovanie ostatných rezerv z prevádzkovej činnosti z toho:	0,00	0,00
658 - Zúčtovanie ostatných opravných položiek z prevádzkovej činnosti z toho:	0,00	0,00

Celková výška výnosov v roku 2022 predstavovala sumu 1 924 446,20 Eur a v roku 2021 výšku 1 616 637,20 Eur.

Z toho tržby za vlastné výkony a tovar predstavovali k 31.12.2022 bola sumu 140 422,42 €, čo predstavuje nárast výnosov oproti roku 2021, keď bola celková výška tržieb za vlastné výkony a tovar vykázaná vo výške 53 088,712 €.

Nárast výnosov bol spôsobený zrušením štátnej dotácie na stravu pre žiakov a zvýšenia počtu žiakov v školskom klube detí.

Najväčší podiel na výnosoch tvorili v roku 2022 výnosy:

z bežných transferov zo ŠR, subjektov verejnej správy vo výške 1 318 891,51 € (účet 693)

z bežných transferov od zriaďovateľa vo výške 400 783,48 € (účet 691)

z kapitálových transferov od zriaďovateľa vo výške 53 923,00 € (účet 692)

2. Náklady - opis a výška významných položiek nákladov

Opis /číslo účtu a názov/	Suma k 31.12.2022	Suma k 31.12.2021
a) spotrebované nákupy	153 234,80	195 097,98
501 - Spotreba materiálu z toho: - Spotreba materiálu - Spotreba materiálu COVID-19 - Spotreba materiálu školské stravovanie - Spotreba UA	153 234,80 37 808,15 0,00 95 595,95 19 830,70	103 044,65 53 434,88 2 654,51 46 955,26 0,00
502 - Spotreba energie z toho: - elektrická energia - elektrická energia – zdroj UA - voda - voda – zdroj UA - plyn - teplo a TUV	123 014,72 17 600,116 5 170,65 12 468,97 4 273,05 968,00 82 533,89	92 053,33 12 344,42 0,00 4 643,25 0,00 812,00 74 786,08
507 - Predaná nehnuteľnosť z toho:	0,00	0,00
b) služby	70 314,35	66 499,17
511 - Opravy a udržiavanie z toho: - Oprava vzduchotechniky - Oprava zariadenia školskej kuchyne - Oprava elektroinštalácie – výmena svietidiel	76 720,75	38 085,04 0,00 324,00 15 000,00
512 – Cestovné - Testovanie - Cestovné zamestnanci	196,38 0,00 196,38	4 391,88 4 340,00 51,88
513 - Náklady na reprezentáciu z toho: - Občerstvenie pre dobrovoľníkov z projektu NAŠE MESTO	41,39 41,39	0,00 0,00
518 - Ostatné služby z toho: - Služby spojené s prevádzkou a chodom ZŠ, ŠJ	57 175,13 57 175,13	24 022,25 24 022,25
c) osobné náklady	1 409 742,23	1 272 694,09

Základná škola, Janigova 2, 040 23 Košice
Poznámky individuálnej účtovnej závierky zostavenej k 31. decembru 2022

521 - Mzdové náklady	1 003 306,82	906 271,52
524 - Zákonné sociálne náklady	349 464,15	317 151,17
525 - Ostatné sociálne náklady	16 121,08	13 798,90
527 - Zákonné sociálne náklady	40 850,18	35 472,50
d) dane a poplatky	6 406,40	6 406,40
532 - Daň z nehnuteľností	0,00	0,00
538 - Ostatné dane a poplatky z toho:	6 406,40	6 406,40
- Komunálny odpad	6 406,40	6 406,40
e) odpisy, rezervy a opravné položky	53 923,00	49 366,52
551 - Odpisy DNM a DHM z toho:	53 923,00	49 366,52
- odpisy z vlastných zdrojov	53 923,00	49 366,52
- odpisy z cudzích zdrojov	0,00	0,00
553 - Tvorba ostatných rezerv z toho:	0,00	0,00
558 - Tvorba ostatných opravných položiek z toho:	0,00	0,00
- k daňovým pohľadávkam	0,00	0,00
- k nedaňovým pohľadávkam	0,00	0,00
f) finančné náklady	8 473,02	2 920,41
561 - Predané CP a podiely z toho:	0,00	0,00
562 - Úroky z toho:	0,00	0,00
568 - Ostatné finančné náklady z toho:	4 236,51	2 920,41
- Poistné	2 780,10	2 534,01
- Náklady budúcich období	994,04	0,00
- Poplatky banke	462,37	386,40
g) mimoriadne náklady	0,00	0,00
572 - Škody z toho:	0,00	0,00
h) náklady na transfery a náklady z odvodov príjmov	41 087,00	26 076,25
584 - Náklady na transfery z rozpočtu obce, VÚC do RO, PO zriadených obcou alebo VÚC z toho:	0,00	0,00
- bežný transfer xxx	0,00	0,00
- zúčtovanie kapitálového transferu u zriaďovateľa	0,00	0,00
585 - Náklady na transfery z rozpočtu obce, VÚC ostatným subjektom verejnej správy z toho:	0,00	0,00
- bežný transfer xxx	0,00	0,00
586 - Náklady na transfery z rozpočtu obce, VÚC subjektov mimo verejnej správy z toho:	0,00	0,00
- bežný transfer xxx	0,00	0,00
587 - Náklady na ostatné transfery z toho:	0,00	0,00
- bežný transfer xxx	0,00	0,00
588 - Náklady z odvodu príjmov z toho:	41 087,00	26 076,25
- predpis odvodu príjmov RO	41 087,00	26 076,25
589 - Náklady z budúceho odvodu príjmov z toho:	0,00	0,00
- predpis budúceho odvodu príjmov RO	0,00	0,00
i) ostatné náklady	29,11	89,00
541 - ZC predaného DNM a DHM z toho:	0,00	0,00
542 - Predaný materiál z toho:	0,00	0,00
544 - Zmluvné pokuty, penále a úroky z omeškania z toho:	0,00	0,00
545 - Ostatné pokuty, penále a úroky z omeškania z toho:	29,11	0,00
546 - Odpis pohľadávky z toho:	0,00	0,00
548 - Ostatné náklady na prevádzkovú činnosť z toho:	0,00	89,00
549 - Manká a škody z toho:	0,00	0,00
j) dane z príjmov	0,00	0,00
591 - Splatná daň z príjmov	0,00	0,00

Celková výška nákladov k 31.12.2022 bola vykázaná vo výške 1 743 209,91 Eur, čo predstavuje nárast nákladov oproti roku 2021, keď bola celková výška nákladov vykázaná vo výške 1 619 149,82 €.

Nárast nákladov bol spôsobený nárastom miezd o 9,7 %, z dôvodu nárastu počtu žiakov a s tým súvisiaci nárast počtu zamestnancov školy. Narástli výdavky na služby a to najmä na opravy a udržiavanie priestorov základnej školy a školskej jedálne, kde sme realizovali súvislú opravu vonkajších rozvodov studenej úžitkovej vody. Zvýšili sa aj odpisy DNM a DHM z dôvodu nákupu prístrojového vybavenia

v kuchyni školskej jedálne a výstavbou nových priečok na chodbách, čím vznikli nové triedy pre odborné predmety.

Najväčší podiel na nákladoch tvorili náklady:

- spotreba materiálu vo výške 153 234,80 €
- mzdové náklady vo výške 1 409 742,23 €
- služby súvisiace s chodom a prevádzkou základnej školy a školskej jedálne vo výške 70 314,35 €
- odpisy vo výške 53 923,00 €
- náklady z odvodu príjmov RO vo výške 41 087,00 € (účet 588, 589)

3. Náklady voči audítorovi alebo audítorskej spoločnosti - platí len pre subjekty verejného záujmu

Osobitné náklady podľa § 18 ods.6 zákona o účtovníctve v z.n.p.	Suma k 31.12.2022
Náklady voči audítorovi alebo audítorskej spoločnosti v členení na náklady za:	
a) overenie účtovnej závierky	
b) uisťovacie audítorské služby s výnimkou overenia účtovnej závierky	
c) daňové poradenstvo,	
d) ostatné neaudítorské služby	

4. Tržby a výrobné náklady príspevkových organizácií

Číslo účtu	Tržby a výrobné náklady príspevkových organizácií	Číslo riadku	Suma k 31.12.2022	Suma k 31.12.2021
a	b	c	1	2
601	Tržby za vlastné výrobky	01		
602	Tržby z predaja služieb	02		
604	Tržby za tovar	03		
504	Predaný tovar	04		
	Tržby celkom /01+02+03-04/	05		
501	Spotreba materiálu	06		
502	Spotreba energie	07		
503	Spotreba ostatných neskladovateľných dodávok	08		
511	Oprava a udržiavanie	09		
512	Cestovné	10		
513	Náklady na reprezentáciu	11		
518	Ostatné služby	12		
521	Mzdové náklady	13		
524	Zákonné sociálne poistenie	14		
525	Ostatné sociálne poistenie	15		
527	Zákonné sociálne náklady	16		
528	Ostatné sociálne náklady	17		
531	Daň z motorových vozidiel	18		
532	Daň z nehnuteľností	19		
538	Ostatné dane a poplatky	20		
551	Odpisy dlhodobého nehmotného majetku a dlhodobého hmotného majetku	21		
	Výrobné náklady celkom /r.06 až r.21/	22		

Príspevková organizácia spĺňa podmienky podľa § 21 ods. 2 zákona č.523/2004 Z.z. o rozpočtových pravidlách verejnej správy a o zmene a doplnení niektorých zákonov.

Čl. VI

Informácie o údajoch na podsúvahových účtoch

1. Majetok a záväzky zabezpečené derivátmi

Opis významných položiek majetku a záväzkov	Hodnota majetku	Forma zabezpečenia

2. Ďalšie informácie

Významné položky	Hodnota	Účet
Prenajatý majetok		
Majetok prijatý do úschovy		
Odpísané pohľadávky		
Prísne zúčtovateľné tlačivá		
Materiál v skladoch civilnej ochrany		
Prijaté depozitá a hypotéky		
Iné napr. drobný nehmotný majetok		
Iné napr. drobný hmotný majetok		
Iné		

Čl. VII

Informácie o iných aktívach a iných pasívach

1. Iné aktíva a iné pasíva

- a) **opis a hodnota iných aktív**, ktorými sa rozumie možný majetok, ktorý vznikol v dôsledku minulých udalostí a ktorého existencia alebo vlastníctvo závisí od toho, či nastane alebo nenastane jedna alebo viac neistých udalostí v budúcnosti, ktorých vznik nezávisí od účtovnej jednotky - tabuľka č.10.

Názov poskytovateľa nenávratného finančného príspevku	Číslo zmluvy	Predmet zmluvy	Hodnota zmluvy	Hodnota prefinancovaných nákladov z vlastných prostriedkov alebo z úverových zdrojov neuhradených/ner refundovaných poskytovateľom NFP k 31.12.2022

- b) **opis a hodnota iných pasív**, vyplývajúcich zo súdnych rozhodnutí, z poskytnutých záruk, zo všeobecne záväzných právnych predpisov, z ručenia podľa jednotlivých druhov ručenia, takýmito inými pasívami sú:

- možná povinnosť**, ktorá vznikla ako dôsledok minulej udalosti a ktorej existencia závisí od toho, či nastane alebo nenastane jedna alebo viac neistých udalostí v budúcnosti, ktorých vznik nezávisí od účtovnej jednotky, alebo
- povinnosť**, ktorá vznikla ako dôsledok minulej udalosti, ale ktorá sa nevykazuje v súvahe, pretože nie je pravdepodobné, že na splnenie tejto povinnosti bude potrebný úbytok ekonomických úžitkov, alebo výška tejto povinnosti sa nedá spoľahlivo oceniť - tabuľka č.10.

Textová časť k tabuľke č.10

- c) zoznam **nehnutelných kultúrnych pamiatok** v správe alebo vo vlastníctve účtovnej jednotky - tabuľka č.11

Textová časť k tabuľke č.11

- d) informácia, či sú **iné aktíva a iné pasíva vykázané** voči účtovnej jednotke súhrnného celku

Informácia	Vykázané voči ÚJ súhrnného celku Áno/Nie	Hodnota celkom
Iné aktíva		
Iné pasíva		

2. Ostatné finančné povinnosti - tabuľka č.10

Významné položky ostatných finančných povinností, ktoré sa nevykazujú v účtovných výkazoch.

Textová časť k tabuľke č.10

Čl. VIII
Informácie o spriaznených osobách a o ekonomických vzťahoch
účtovnej jednotky a spriaznených osôb

1. Informácie o spriaznených osobách a o ekonomických vzťahoch účtovnej jednotky a spriaznených osôb

a) Účtovná jednotka nemá spriaznené osoby a v roku 2022 neúčtovala o tejto skutočnosti.

Spriaznená osoba	Druh obchodu/ druh transakcie	Hodnotové vyjadrenie obchodu/transakcie alebo percentuálne vyjadrenie obchodu/transakcie k celkovému objemu obchodov/transakcií realizovaných ÚJ	Informácia o neukončených obchodoch/transakciách v hodnotovom vyjadrení obchodu/transakcie alebo percentuálnom vyjadrení obchodu/transakcie k celkovému objemu obchodov/transakcií realizovaných ÚJ	Informácia o cenách/hodnotách realizovaných obchodov/transakcií medzi účtovnou jednotkou a spriaznenými osobami
	Kúpa			
	Predaj			
	Poskytnutie služby			
	Obchodné zastúpenie			
	Licencie			
	Transféry			
	Know-how			
	Úver, pôžička			
	Výpomoc			
	Záruka			
	Iné obchody			
OS XXX	Vklad od základného imania obchodnej spoločnosti			
OS XXX	Navýšenie základného imania obchodnej spoločnosti			
OS XXX	Poskytnutie návratnej finančnej výpomoci			
OS XXX	Splatenie poskytnutej návratnej finančnej výpomoci			
OS XXX	Poskytnutý transfer na bežné výdavky			
	Poskytnutý transfer na kapitálové výdavky			

b) opis a hodnota podmienených záväzkov voči spriazneným osobám

Spriaznená osoba	Podmienené záväzky	Hodnota podmienených záväzkov

Čl. IX

Informácie o rozpočte a hodnotenie plnenia rozpočtu

Informácie o rozpočte a hodnotenie plnenia rozpočtu - tabuľka č.12-14

Textová časť k tabuľke č.12-14:

Rozpočet rozpočtovej organizácie bol schválený XXVI. zasadnutím mestského zastupiteľstva dňa 16.12.2021 uznesením č. 839/bod B

Zmeny rozpočtu:

- prvá zmena schválená dňa 31.03.2022 uznesením č. MK/A/2022/15794
- druhá zmena schválená dňa 30.09.2022 uznesením č. MK/A/2022/15794
- tretia zmena schválená dňa 31.12.2022 uznesením č. MK/A/2022/15794.

Čl. X

Informácie o skutočnostiach, ktoré nastali po dni, ku ktorému sa zostavuje účtovná závierka do dňa zostavenia účtovnej závierky

Informácie o skutočnostiach, ktoré nastali po dni, ku ktorému sa zostavuje účtovná závierka do dňa zostavenia účtovnej závierky

- a) pokles alebo zvýšenie trhovej ceny finančného majetku ako dôsledku okolností, ktoré nastali po dni, ku ktorému sa zostavuje účtovná závierka do dňa zostavenia účtovnej závierky s uvedením dôvodu týchto zmien,
- b) dôvody pre zmenu výšky rezerv a opravných položiek,
- c) zmeny významných položiek dlhodobého finančného majetku,
- d) vydané dlhopisy a iné cenné papiere,
- e) zmena právnej formy účtovnej jednotky,
- f) mimoriadne udalosti, ak majú vplyv na hospodárenie účtovnej jednotky, napríklad živelné pohromy,
- g) iné mimoriadne skutočnosti

Po 31. decembri 2022 nenastali také udalosti, ktoré by si vyžadovali zverejnenie alebo vykázanie v účtovnej závierke za rok 2022.