



VÝROČNÁ SPRÁVA 2022

BIBUS SK, s.r.o.
Trnavská 31
SK - 949 01 Nitra



OBSAH

Základné údaje.....	3
Príhovor konateľa spoločnosti.....	4
Ľudské zdroje a Politika kvality.....	5
Orgány a štruktúra.....	6
Zámery na rok 2023	7
Účtovná závierka k 31.12.2022	8



ZÁKLADNÉ ÚDAJE

Obchodné meno: BIBUS SK, s.r.o.

Právna forma: Spoločnosť s ručením obmedzeným

Základné imanie: 16.598.- EUR

Sídlo: Trnavská 31, 949 01 Nitra

IČO: 36 534 749

IČDPH : SK 2020148350

Spoločníci : BIBUS AG, Allmendstrasse 26, CH 8320 - Fehraltorf

Výška vkladu – 13.278.- EUR

Ing. Pavol Hrivňák, Priezračná 3834/30, 949 01 NITRA

Výška vkladu – 3.320.- EUR

Spoločnosť je zapísaná v Obchodnom registri Okresného súdu v Nitre

Oddiel : Sro

Vložka číslo : 11725/N

E-mail: sale@bibus.sk,

Web stránka: <http://www.bibus.sk>

Sídlo: Trnavská 31, 949 01 Nitra

Tel.: 037/7777 911

Fax: 037/7777 919

Prevádzka: Bratislavská 645, 911 05 Trenčín



PRÍHOVOR KONATEĽA SPOLOČNOSTI

Pandemický prepád hospodárstva bol miernejší než ukazovali pôvodné dáta. Namiesto pôvodného 4,4% prepádu tak v pandemickom roku 2020 slovenská ekonomika poklesla o 3,4%. Pomohli tomu najmä investície, zásoby, ale aj lepší výkon exportnej aktivity. Vďaka tomu slovenská ekonomika presiahla svoju predpandemickú úroveň už v prvom štvrtroku 2022 a v 2. Q sa nachádzala asi 0,5% nad ňou. Najvýznamnejšia zmena sa odohrala v zahraničnom obchode, ktorý už prispieval k ekonomickému rastu a hoci bol medziročný rast exportov aj importov upravený smerom nadol, v prípade dovozu to bolo výraznejšie, čo prinieslo pozitívny príspevok čistého exportu k rastu HDP, ktorý sa pre rok 2022 odhaduje na úrovni 1,5%. Pozitívny vplyv na rast priemyslu mala automobilová výroba, výroba strojov a zariadení či výroba gumy a plastu. Naopak, rast HDP brzdil pokles pridanej hodnoty vo finančných a poisťovacích činnostiach. Ekonomiku potiahol príspevok čistého exportu a domáci dopyt sa udržal vďaka spotrebe domácností, tá napriek dvojciferej inflácii vzrástla o tri percentá, len vďaka úsporám ktoré vznikli počas pandémie.

Miera inflácie na Slovensku priniesla výrazne negatívne prekvapenie. Ťahúňom boli už tradične potraviny, ktoré boli drahšie o 29% a náklady na bývanie vrátane elektriny, plynu a ostatných palív. V priemere za celý rok 2022 spotrebiteľské ceny vzrástli o 12,8%, čo je najvyššia úroveň inflácie za posledných 22 rokov. Tretí najvýznamnejší vplyv na vývoj miery inflácie mali pohonné látky, tie boli drahšie o 26%.

Trh práce na krízy reaguje s oneskorením, sila jeho odolnosti je však v súčasnosti markantná a počet nezamestnaných v roku 2022 stále klesal, čomu pomáhalo letné oživenie v službách, ale aj štátne kompenzačné schémy. Priemerná miera nezamestnanosti tak dosiahla v tomto roku úroveň 6,5%.

V roku 2022 sa nám napriek nepriaznivej situácii spôsobenej vysokou infláciou a energetickou krízou, podarilo dosiahnuť historicky najvyšší obrat predaja a poskytovaných služieb a to o 3% vyšší oproti minulému roku a o 22% vyšší oproti nášmu plánu a zároveň sa nám podarilo zlepšiť aj celkový hospodársky výsledok.

Tak ako aj v minulosti, medzi našich najlepších zákazníkov patrili firmy ako USS, SCHAEFFLER, SITTRANS, AQUATEC, MENZI MUCK, BEKAERT, GARRETT, MANZ, MONDI, ako aj automobilky VW, KIA a JLR. Podobne to bolo aj na strane našich dodávateľov a tradične najlepšiu spoluprácu máme aj naďalej s firmami ACE, BANSBACH, DEUBLIN, MAINA, ROSSI, DANFOSS, RMR ako aj SECOH a JAEGER.

Na záver by som chcel tradične poďakovať všetkým našim zákazníkom za prejavenu dôveru, všetkým zamestnancom firmy BIBUS SK za ich svedomitú prácu ktorú neustále odvádzajú a spoločne všetkým by som rád zaželel veľa úspechov v ďalších obdobiach.

Ing. Hrivňák Pavol
konateľ spoločnosti



L'UDSKÉ ZDROJE

Celkový počet našich zamestnancov sa oproti minulým rokom nezmenil ani v roku 2022 a po pandemickej kríze bol náš pracovný kolektív preverený novou výzvou - energetickou krízou, ale aj túto sme doteraz úspešne zvládli.

V našej spoločnosti si vysoko ceníme každého zamestnanca, ale zároveň očakávame od všetkých zamestnancov slušné správanie s prejavom rešpektu voči svojim kolegom, nadriadeným a každý zamestnanec spoločnosti sa usiluje o vytváranie a udržiavanie dobrého mena spoločnosti medzi jej obchodnými partnermi, zákazníkmi a v očiach širokej verejnosti a nepodnikne žiadne aktivity, ktoré by mohli poškodiť dobré meno spoločnosti a tým jej spôsobiť ekonomickú či inú ujmu alebo stratu. Zároveň je od zamestnancov vyžadované profesionálne vystupovanie aj v nečakaných krízových situáciách.

Podobne ako v minulosti, tak aj v roku 2022 boli naším zamestnancom poskytované príspevky na stravovanie nad rámec zákona a príspevky na doplnkové dôchodkové sporenie, zefektívnil sme pohyblivú pracovnú dobu, poskytovali sme pracovné prostriedky – služobné autá prislúchajúce k danej pracovnej pozícii aj na súkromné účely.

Z celkového počtu – 26 zamestnancov je 54% mužov a 46% žien. Čo sa týka vzdelania, tak 73% zamestnancov má vysokoškolské vzdelanie a 27% stredoškolské vzdelanie.

POLITIKA KVALITY

Aj v roku 2022 bol v našej spoločnosti vykonaný interný audit, ktorý bol zameraný na tie aspekty manažérstva kvality, ktoré generujú procesy zlepšovania produktu a procesy realizácie produktu. Okrem toho bola venovaná pozornosť infraštruktúre, manažérstvu ľudských zdrojov a správne riadeniu dokumentov v procese realizácie produktu a nevyhnutným požiadavkám pre záznamy o nezhodách spojených s procesmi realizácie.

Náš zákazník je na prvom mieste. Jeho dôvera je základom našej existencie. To je hlavný dôvod, ktorý nás vedie k vyjadreniu záväzku plniť požiadavky a trvalo zlepšovať systém manažérstva kvality.

Značka „BIBUS“ je zárukou kvality poskytovaných služieb a stala sa pojmom a dôveryhodným partnerom pre mnohých užívateľov strojov a zariadení v SR. To sú základy, na ktorých sa oplatí budovať nové perspektívy pre firmu, jej zamestnancov, manažérov a majiteľov.



ORGÁNY A ŠTRUKTÚRA

Orgány spoločnosti :

1. Valné zhromaždenie – je najvyšším orgánom spoločnosti. Jeho členmi sú všetci spoločníci. Rozhoduje o všetkých zásadných otázkach týkajúcich sa spoločnosti samej a jej činnosti.

2. Konateľ spoločnosti – spoločnosť má jedného konateľa, ktorý je štatutárnym orgánom spoločnosti a je oprávnený samostatne konať menom spoločnosti vo všetkých veciach a je oprávnený ku všetkým právnym úkonom, ktoré sa týkajú činnosti spoločnosti. (Ing. Pavol Hrivňák)

3. Dozorná rada – dohliada na činnosť konateľa spoločnosti, preskúmava účtovné závierky a podáva svoje vyjadrenia a správy o svojej činnosti valnému zhromaždeniu.

ORGANIZAČNÁ ŠTRUKTÚRA :

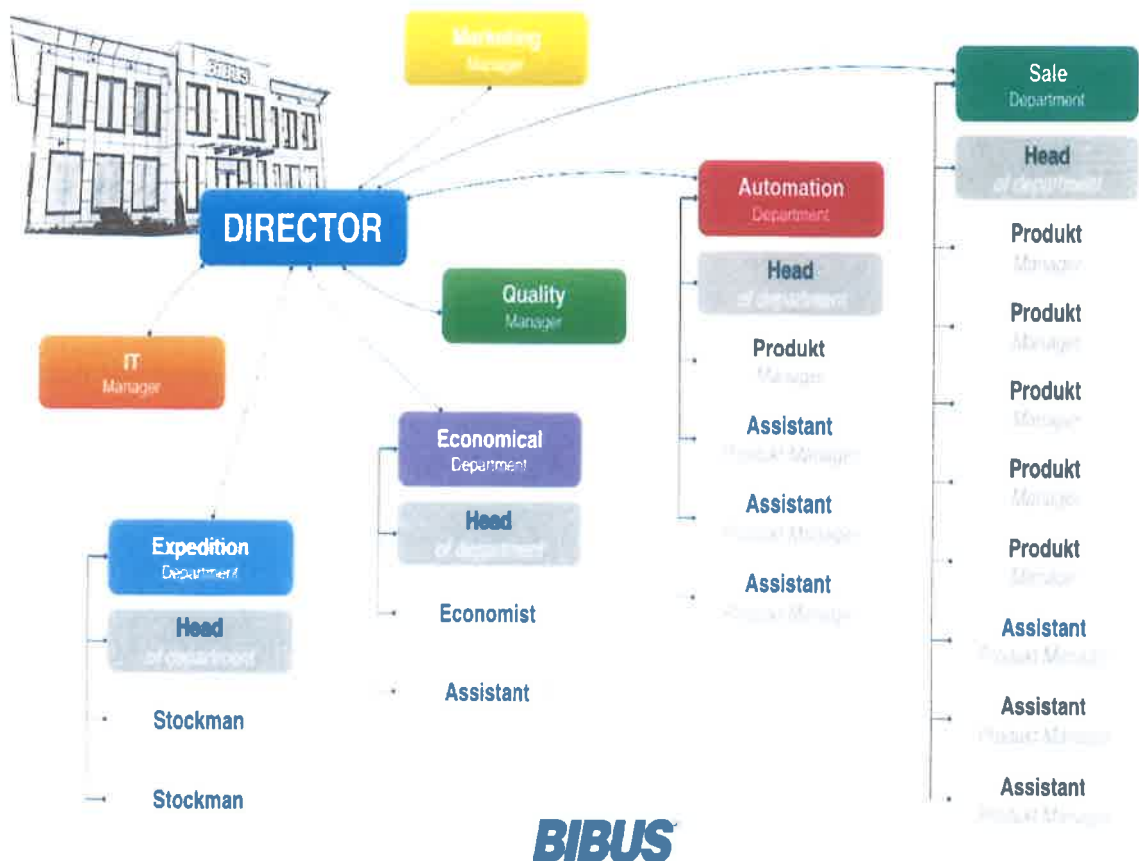



ZÁMERY NA ROK 2023

Slovenskú ekonomiku pravdepodobne čaká recesia v prvom polroku 2023, s následným veľmi miernym a postupným zotavením. Pri takomto scenári by tempo rastu reálneho domáceho produktu za celý rok mohlo dosiahnuť do jedného percenta. Okrem geopolitických rizík a výkyvov cien dodávok energií, musíme konštatovať zvýšenú mieru politického rizika aj vnútri krajiny. Na rok 2023 očakávame, že hlavnými faktormi determinujúcimi vývoj ekonomiky Slovenska budú energie a inflácia. V súvislosti s rastom cien sa predpokladá, že inflačná vlna dosiahne svoj vrchol s najväčšou pravdepodobnosťou v prvej polovici tohto roka. Pretrvávajúce výzvy v ekonomickom vývoji budú postupne ovplyvňovať aj situáciu vo firmách. Rast miezd bude naďalej hnaný nahor vyššími požiadavkami zamestnancov vyvolanými dvojcifernými mierami inflácie. Avšak firmy v súkromnom sektore, pod rastom tlaku širokého spektra nákladových položiek, budú mať obmedzený priestor pre zvyšovanie miezd. Predpokladá sa že rast nominálnych miezd v tomto roku dosiahne 8-9% medziročne, reálne mzdy však s najväčšou pravdepodobnosťou poklesnú. Napriek nie príliš pozitívnym prognózam pre rok 2023, by sme sa chceli dosiahnutým obratom, ako aj hospodárskym výsledkom čo najviac priblížiť minulému roku.

Graf vývoja obratu za minulé obdobie v mil. EUR, s plánom na rok 2023 :

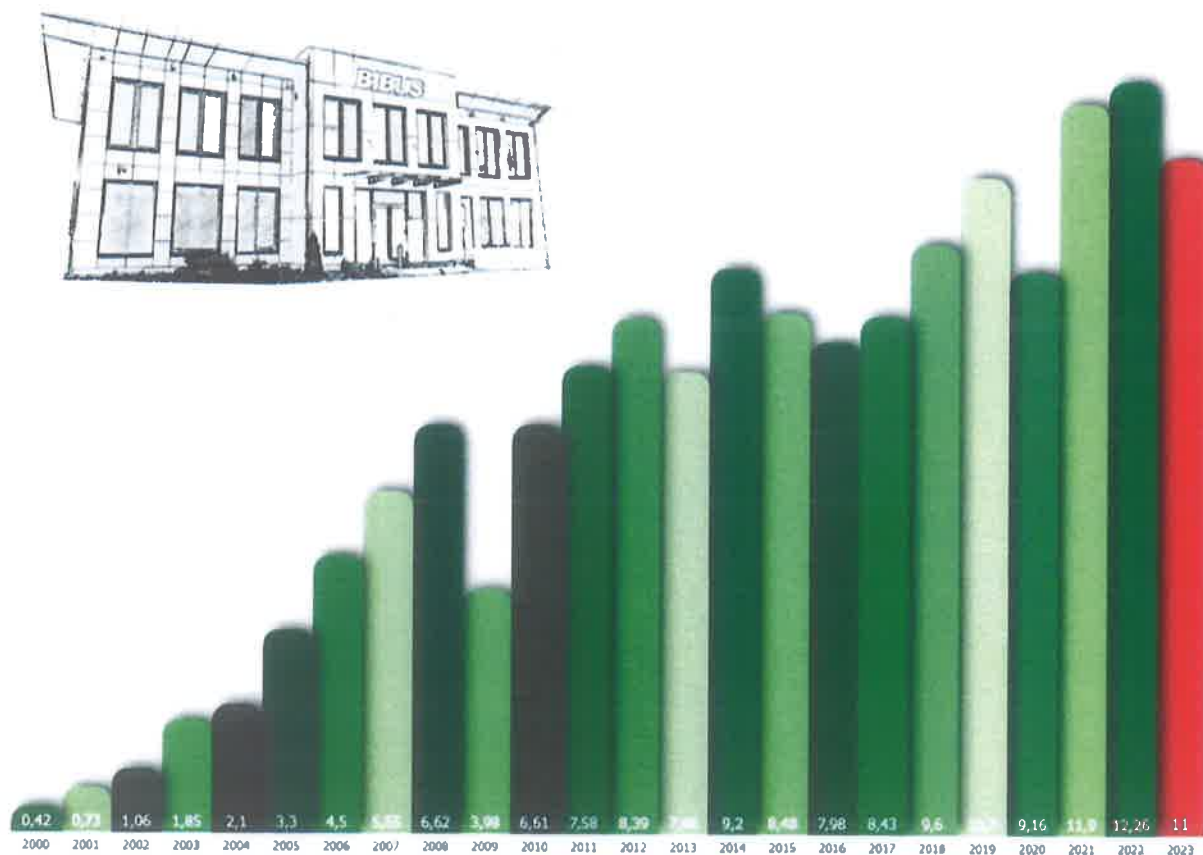

ÚČTOVNÁ ZÁVIERKA

podnikateľov v podvojnom účtovníctve



zostavená k 3 1 . 1 2 . 2 0 2 2

Číselné údaje sa zarovnávajú vpravo, ostatné údaje sa píše zľava. Nevyplnené riadky sa ponechávajú prázdne.

Údaje sa vypĺňajú paličkovým písmom (podľa tohto vzoru), písacím strojom alebo tlačiarňou, a to čiernou alebo tmavomodrou farbou.

Á Ä B Ć D É F G H Í J K L M N O P Q R Š T Ú V X Ý Ž 0 1 2 3 4 5 6 7 8 9

Daňové identifikačné číslo	Účtovná závierka	Účtovná jednotka	Mesiac	Rok
2 0 2 0 1 4 8 3 5 0	<input checked="" type="checkbox"/> riadna	malá	od 1	2 0 2 2
IČO	<input type="checkbox"/> mimoriadna	<input checked="" type="checkbox"/> veľká	do 1 2	2 0 2 2
3 6 5 3 4 7 4 9	<input type="checkbox"/> priebežná	(vyznačí sa x)	od 1	2 0 2 1
SK NACE			do 1 2	2 0 2 1
4 6 . 6 9 . 0				

Priložené súčasti účtovnej závierky	<input checked="" type="checkbox"/> Súvaha (Úč POD 1-01) (v celých eurách)	<input checked="" type="checkbox"/> Výkaz ziskov a strát (Úč POD 2-01) (v celých eurách)	<input checked="" type="checkbox"/> Poznámky (Úč POD 3-01) (v celých eurách alebo eurocentoch)
-------------------------------------	---	---	---

Obchodné meno (názov) účtovnej jednotky
B I B U S S K , s . r . o .

Sídlo účtovnej jednotky

Ulica **T r n a v s k á** Číslo **3 1**

PSČ **9 4 9 0 1** Obec **N i t r a**

Označenie obchodného registra a číslo zápisu obchodnej spoločnosti
OR O k r e s n é h o s ú d u N i t r a , O d d i e l S r o ,
v l o z k a 1 1 7 2 5 / N

Telefónne číslo **0 9 0 4 8 0 1 7 1 7** Faxové číslo

E-mailová adresa
a n d r e a . d o v h u n o v a @ b i b u s . s k

Zostavená dňa: 1 6 . 0 2 . 2 0 2 3	Schválená dňa: . . 2 0	Podpisový záznam štatutárneho orgánu účtovnej jednotky alebo člena štatutárneho orgánu účtovnej jednotky alebo podpisový záznam fyzickej osoby, ktorá je účtovnou jednotkou:
---------------------------------------	---------------------------	--

Záznamy daňového úradu

Miesto pre evidenčné číslo

Odtlačok prezentačnej pečiatky daňového úradu



Ozna- čenie a	STRANA AKTÍV b	Číslo riadku c	Bežné účtovné obdobie		Bezprostredne predchádzajúce účtovné obdobie	
			1	Brutto - časť 1	Netto 2	Netto 3
				Korekcia - časť 2		
	SPOLU MAJETOK r. 02 + r. 33 + r. 74	01	7 2 1 2 5 3 5	5 4 7 0 5 2 5		
			1 7 4 2 0 1 0		5 0 1 5 8 3 1	
A.	Neobežný majetok r. 03 + r. 11 + r. 21	02	2 0 4 8 6 4 7	6 7 0 6 6 6		
			1 3 7 7 9 8 1		7 5 8 1 9 5	
A.I.	Dlhodobý nehmotný majetok súčet (r. 04 až r. 10)	03	1 4 2 9 1 7		0	
			1 4 2 9 1 7		4 5 7 8	
A.I.1.	Aktivované náklady na vývoj (012) - /072, 091A/	04				
2.	Softvér (013) - /073, 091A/	05	1 4 2 9 1 7		0	
			1 4 2 9 1 7		4 5 7 8	
3.	Oceniiteľné práva (014) - /074, 091A/	06				
4.	Goodwill (015) - /075, 091A/	07				
5.	Ostatný dlhodobý nehmotný majetok (019, 01X) - /079, 07X, 091A/	08				
6.	Obstarávaný dlhodobý nehmotný majetok (041) - /093/	09				
7.	Poskytnuté preddavky na dlhodobý nehmotný majetok (051) - /095A/	10				
A.II.	Dlhodobý hmotný majetok súčet (r. 12 až r. 20)	11	1 9 0 5 7 3 0	6 7 0 6 6 6		
			1 2 3 5 0 6 4		7 5 3 6 1 7	
A.II.1.	Pozemky (031) - /092A/	12	2 0 4 4 7 5	2 0 4 4 7 5		
					2 0 4 4 7 5	
2.	Stavby (021) - /081, 092A/	13	1 4 0 3 7 7 9	4 0 3 0 9 9		
			1 0 0 0 6 8 0		4 7 1 6 3 8	
3.	Samostatné hnuteľné veci a súbory hnuteľných vecí (022) - /082, 092A/	14	2 9 7 4 7 6	6 3 0 9 2		
			2 3 4 3 8 4		7 7 5 0 4	



Označenie a	STRANA AKTÍV b	Číslo riadku c	Bežné účtovné obdobie		Bezprostredne predchádzajúce účtovné obdobie		
			1	Brutto - časť 1		Netto 2	Netto 3
				Korekcia - časť 2			
4.	Pestovateľské celky trvalých porastov (025) - /085, 092A/	15					
5.	Základné stádo a ťažné zvieratá (026) - /086, 092A/	16					
6.	Ostatný dlhodobý hmotný majetok (029, 02X, 032) - /089, 08X, 092A/	17					
7.	Obstarávaný dlhodobý hmotný majetok (042) - /094/	18					
8.	Poskytnuté preddavky na dlhodobý hmotný majetok (052) - /095A/	19					
9.	Opravná položka k nadobudnutému majetku (+/- 097) +/- 098	20					
A.III.	Dlhodobý finančný majetok súčet (r. 22 až r. 32)	21					
A.III.1.	Podielové cenné papiere a podiely v prepojených účtovných jednotkách (061A, 062A, 063A) - /096A/	22					
2.	Podielové cenné papiere a podiely s podielovou účasťou okrem v prepojených účtovných jednotkách (062A) - /096A/	23					
3.	Ostatné realizovateľné cenné papiere a podiely (063A) - /096A/	24					
4.	Pôžičky prepojeným účtovným jednotkám (066A) - /096A/	25					
5.	Pôžičky v rámci podielovej účasti okrem prepojeným účtovným jednotkám (066A) - /096A/	26					
6.	Ostatné pôžičky (067A) - /096A/	27					
7.	Dlhové cenné papiere a ostatný dlhodobý finančný majetok (065A, 069A, 06XA) - /096A/	28					



Ozna- čenie a	STRANA AKTÍV b	Číslo riadku c	Bežné účtovné obdobie		Bezprostredne predchádzajúce účtovné obdobie
			1	2	3
			Brutto - časť 1 Korekcia - časť 2	Netto	Netto
8.	Pôžičky a ostatný dlhodobý finančný majetok so zostatkovou dobou splatnosti najviac jeden rok (066A, 067A, 069A, 06XA) - /096A/	29			
9.	Účty v bankách s dobou viazanosti dlhšou ako jeden rok (22XA)	30			
10.	Obstarávaný dlhodobý finančný majetok (043) - /096A/	31			
11.	Poskytnuté preddavky na dlhodobý finančný majetok (053) - /095A/	32			
B.	Obežný majetok r. 34 + r. 41 + r. 53 + r. 66 + r. 71	33	5 1 4 8 4 6 0	4 7 8 4 4 3 1	
			3 6 4 0 2 9		4 2 5 5 4 3 8
B.I.	Zásoby súčet (r. 35 až r. 40)	34	2 1 4 5 5 0 9	1 8 3 3 9 2 3	
			3 1 1 5 8 6		1 3 5 3 6 1 9
B.I.1.	Materiál (112, 119, 11X) - /191, 19X/	35			
2.	Nedokončená výroba a polotovary vlastnej výroby (121, 122, 12X) - /192, 193, 19X/	36			
3.	Výrobky (123) - /194/	37			
4.	Zvieratá (124) - /195/	38			
5.	Tovar (132, 133, 13X, 139) - /196, 19X/	39	1 8 8 2 2 6 6	1 5 7 0 6 8 0	
			3 1 1 5 8 6		1 0 9 4 8 8 3
6.	Poskytnuté preddavky na zásoby (314A) - /391A/	40	2 6 3 2 4 3	2 6 3 2 4 3	
					2 5 8 7 3 6
B.II.	Dlhodobé pohľadávky súčet (r. 42 + r. 46 až r. 52)	41	7 8 4 1 8	7 8 4 1 8	
					7 6 5 0 9
B.II.1.	Pohľadávky z obchodného styku súčet (r. 43 až r. 45)	42	2 1 3 1	2 1 3 1	
					2 1 1 1



Označenie a	STRANA AKTÍV b	Číslo riadku c	Bežné účtovné obdobie		Bezprostredne predchádzajúce účtovné obdobie		
			1	Brutto - časť 1		Netto 2	Netto 3
				Korekcia - časť 2			
1.a.	Pohľadávky z obchodného styku voči prepojeným účtovným jednotkám (311A, 312A, 313A, 314A, 315A, 31XA) - /391A/	43					
1.b.	Pohľadávky z obchodného styku v rámci podielovej účasti okrem pohľadávok voči prepojeným účtovným jednotkám (311A, 312A, 313A, 314A, 315A, 31XA) - /391A/	44					
1.c.	Ostatné pohľadávky z obchodného styku (311A, 312A, 313A, 314A, 315A, 31XA) - /391A/	45	2 1 3 1	2 1 3 1	2 1 1 1		
2.	Čistá hodnota zákazky (316A)	46					
3.	Ostatné pohľadávky voči prepojeným účtovným jednotkám (351A) - /391A/	47					
4.	Ostatné pohľadávky v rámci podielovej účasti okrem pohľadávok voči prepojeným účtovným jednotkám (351A) - /391A/	48					
5.	Pohľadávky voči spoločníkom, členom a združeniu (354A, 355A, 358A, 35XA) - /391A/	49					
6.	Pohľadávky z derivátových operácií (373A, 376A)	50					
7.	Iné pohľadávky (335A, 336A, 33XA, 371A, 374A, 375A, 378A) - /391A/	51					
8.	Odložená daňová pohľadávka (481A)	52	7 6 2 8 7	7 6 2 8 7	7 4 3 9 8		
B.III.	Krátkodobé pohľadávky súčet (r. 54 + r. 58 až r. 65)	53	2 8 1 3 6 9 8	2 7 6 1 2 5 5	2 7 7 6 8 8 5		
B.III.1.	Pohľadávky z obchodného styku súčet (r. 55 až r. 57)	54	2 8 0 7 9 4 4	2 7 5 5 5 0 1	2 7 7 4 0 6 5		
1.a.	Pohľadávky z obchodného styku voči prepojeným účtovným jednotkám (311A, 312A, 313A, 314A, 315A, 31XA) - /391A/	55					
1.b.	Pohľadávky z obchodného styku v rámci podielovej účasti okrem pohľadávok voči prepojeným účtovným jednotkám (311A, 312A, 313A, 314A, 315A, 31XA) - /391A/	56					



Označenie a	STRANA AKTÍV b	Číslo riadku c	Bežné účtovné obdobie		Bezprostredne predchádzajúce účtovné obdobie
			1	2	3
			Brutto - časť 1	Netto	Netto
			Korekcia - časť 2		
1.c.	Ostatné pohľadávky z obchodného styku (311A, 312A, 313A, 314A, 315A, 31XA) - /391A/	57	2 8 0 7 9 4 4	2 7 5 5 5 0 1	
			5 2 4 4 3		2 7 7 4 0 6 5
2.	Čistá hodnota zákazky (316A)	58			
3.	Ostatné pohľadávky voči prepojeným účtovným jednotkám (351A) - /391A/	59			
4.	Ostatné pohľadávky v rámci podielovej účasti okrem pohľadávok voči prepojeným účtovným jednotkám (351A) - /391A/	60			
5.	Pohľadávky voči spoločníkom, členom a združeniu (354A, 355A, 358A, 35XA, 398A) - /391A/	61			
6.	Sociálne poistenie (336A) - /391A/	62			
7.	Daňové pohľadávky a dotácie (341, 342, 343, 345, 346, 347) - /391A/	63			
8.	Pohľadávky z derivátových operácií (373A, 376A)	64			
9.	Iné pohľadávky (335A, 33XA, 371A, 374A, 375A, 378A) - /391A/	65	5 7 5 4	5 7 5 4	
					2 8 2 0
B.IV.	Krátkodobý finančný majetok súčet (r. 67 až r. 70)	66			
B.IV.1.	Krátkodobý finančný majetok v prepojených účtovných jednotkách (251A, 253A, 256A, 257A, 25XA) - /291A, 29XA/	67			
2.	Krátkodobý finančný majetok bez krátkodobého finančného majetku v prepojených účtovných jednotkách (251A, 253A, 256A, 257A, 25XA) - /291A, 29XA/	68			
3.	Vlastné akcie a vlastné obchodné podiely (252)	69			
4.	Obstarávaný krátkodobý finančný majetok (259, 314A) - /291A/	70			



Ozna- čenie a	STRANA AKTÍV b	Číslo riadku c	Bežné účtovné obdobie		Bezprostredne predchádzajúce účtovné obdobie	
			1	Brutto - časť 1	Netto 2	Netto 3
				Korekcia - časť 2		
B.V.	Finančné účty r. 72 + r. 73	71	1 1 0 8 3 5	1 1 0 8 3 5	4 8 4 2 5	
B.V.1.	Peniaze (211, 213, 21X)	72	1 8 0 6 5	1 8 0 6 5	2 6 1 1 5	
2.	Účty v bankách (221A, 22X, +/- 261)	73	9 2 7 7 0	9 2 7 7 0	2 2 3 1 0	
C.	Časové rozlíšenie súčet (r. 75 až r. 78)	74	1 5 4 2 8	1 5 4 2 8	2 1 9 8	
C.1.	Náklady budúcich období dlhodobé (381A, 382A)	75				
2.	Náklady budúcich období krátkodobé (381A, 382A)	76	1 5 4 2 8	1 5 4 2 8	2 1 9 8	
3.	Príjmy budúcich období dlhodobé (385A)	77				
4.	Príjmy budúcich období krátkodobé (385A)	78				

Ozna- čenie a	STRANA PASÍV b	Číslo riadku c	Bežné účtovné obdobie 4	Bezprostredne predchádzajúce účtovné obdobie 5
	SPOLU VLASTNÉ IMANIE A ZÁVÄZKY r. 80 + r. 101 + r. 141	79	5 4 7 0 5 2 5	5 0 1 5 8 3 1
A.	Vlastné imanie r. 81 + r. 85 + r. 86 + r. 87 + r. 90 + r. 93 + r. 97 + r. 100	80	4 0 5 2 8 3 7	3 7 4 7 4 1 5
A.I.	Základné imanie súčet (r. 82 až r. 84)	81	1 6 5 9 8	1 6 5 9 8
A.I.1.	Základné imanie (411 alebo +/- 491)	82	1 6 5 9 8	1 6 5 9 8
2.	Zmena základného imania +/- 419	83		
3.	Pohľadávky za upísané vlastné imanie (-/353)	84		
A.II.	Emisné ážio (412)	85		
A.III.	Ostatné kapitálové fondy (413)	86		
A.IV.	Zákonné rezervné fondy r. 88 + r. 89	87	1 6 6 0	1 6 6 0
A.IV.1.	Zákonný rezervný fond a nedeliteľný fond (417A, 418, 421A, 422)	88	1 6 6 0	1 6 6 0
2.	Rezervný fond na vlastné akcie a vlastné podieľy (417A, 421A)	89		



Označenie a	STRANA PASÍV b	Číslo riadku c	Bežné účtovné obdobie 4	Bezprostredne predchádzajúce účtovné obdobie 5
A.V.	Ostatné fondy zo zisku r. 91 + r. 92	90		
A.V.1.	Štatutárne fondy (423, 42X)	91		
	2. Ostatné fondy (427, 42X)	92		
A.VI.	Oceňovacie rozdiely z precenenia súčet (r. 94 až r. 96)	93		
A.VI.1.	Oceňovacie rozdiely z precenenia majetku a záväzkov (+/- 414)	94		
	2. Oceňovacie rozdiely z kapitálových účastín (+/- 415)	95		
	3. Oceňovacie rozdiely z precenenia pri zlúčení, splnutí a rozdelení (+/- 416)	96		
A.VII.	Výsledok hospodárenia minulých rokov r. 98 + r. 99	97	3 2 2 9 1 5 7	2 9 7 8 7 2 4
A.VII.1.	Nerozdelený zisk minulých rokov (428)	98	3 2 2 9 1 5 7	2 9 7 8 7 2 4
	2. Neuhradená strata minulých rokov (-/429)	99		
A.VIII.	Výsledok hospodárenia za účtovné obdobie po zdanení +/- r. 01 - (r. 81 + r. 85 + r. 86 + r. 87 + r. 90 + r. 93 + r. 97 + r. 101 + r. 141)	100	8 0 5 4 2 2	7 5 0 4 3 3
B.	Záväzky r. 102 + r. 118 + r. 121 + r. 122 + r. 136 + r. 139 + r. 140	101	1 4 1 7 6 8 8	1 2 6 8 4 1 6
B.I.	Dlhodobé záväzky súčet (r. 103 + r. 107 až r. 117)	102	7 1 5	1 3 1 3
B.I.1.	Dlhodobé záväzky z obchodného styku súčet (r. 104 až r. 106)	103		0
1.a.	Záväzky z obchodného styku voči prepojeným účtovným jednotkám (321A, 475A, 476A)	104		
1.b.	Záväzky z obchodného styku v rámci podielovej účasti okrem záväzkov voči prepojeným účtovným jednotkám (321A, 475A, 476A)	105		
1.c.	Ostatné záväzky z obchodného styku (321A, 475A, 476A)	106		
2.	Čistá hodnota zákazky (316A)	107		
3.	Ostatné záväzky voči prepojeným účtovným jednotkám (471A, 47XA)	108		
4.	Ostatné záväzky v rámci podielovej účasti okrem záväzkov voči prepojeným účtovným jednotkám (471A, 47XA)	109		
5.	Ostatné dlhodobé záväzky (479A, 47XA)	110		
6.	Dlhodobé prijaté preddavky (475A)	111		
7.	Dlhodobé zmenky na úhradu (478A)	112		
8.	Vydané dlhopisy (473A/-/255A)	113		
9.	Záväzky zo sociálneho fondu (472)	114	7 1 5	1 3 1 3
10.	Iné dlhodobé záväzky (336A, 372A, 474A, 47XA)	115		
11.	Dlhodobé záväzky z derivátových operácií (373A, 377A)	116		
12.	Odložený daňový záväzok (481A)	117		



Označenie a	STRANA PASÍV b	Číslo riadku c	Bežné účtovné obdobie 4	Bezprostredne predchádzajúce účtovné obdobie 5
B.II.	Dlhodobé rezervy r. 119 + r. 120	118		
B.II.1.	Zákonné rezervy (451A)	119		
2.	Ostatné rezervy (459A, 45XA)	120		
B.III.	Dlhodobé bankové úvery (461A, 46XA)	121		
B.IV.	Krátkodobé záväzky súčet (r. 123 + r. 127 až r. 135)	122	8 0 3 2 2 4	8 9 8 9 3 6
B.IV.1.	Záväzky z obchodného styku súčet (r. 124 až r. 126)	123	4 5 8 9 4 0	4 3 8 4 7 6
1.a.	Záväzky z obchodného styku voči prepojeným účtovným jednotkám (321A, 322A, 324A, 325A, 326A, 32XA, 475A, 476A, 478A, 47XA)	124		
1.b.	Záväzky z obchodného styku v rámci podielovej účasti okrem záväzkov voči prepojeným účtovným jednotkám (321A, 322A, 324A, 325A, 326A, 32XA, 475A, 476A, 478A, 47XA)	125		
1.c.	Ostatné záväzky z obchodného styku (321A, 322A, 324A, 325A, 326A, 32XA, 475A, 476A, 478A, 47XA)	126	4 5 8 9 4 0	4 3 8 4 7 6
2.	Čistá hodnota zákazky (316A)	127		
3.	Ostatné záväzky voči prepojeným účtovným jednotkám (361A, 36XA, 471A, 47XA)	128		
4.	Ostatné záväzky v rámci podielovej účasti okrem záväzkov voči prepojeným účtovným jednotkám (361A, 36XA, 471A, 47XA)	129		
5.	Záväzky voči spoločníkom a združeniu (364, 365, 366, 367, 368, 398A, 478A, 479A)	130	4 9 3 8 9	5 2 9 7 1
6.	Záväzky voči zamestnancom (331, 333, 33X, 479A)	131	4 8 2 3	3 1 6 0
7.	Záväzky zo sociálneho poistenia (336A)	132	1 1 5 7 6 1	1 1 1 7 8 4
8.	Daňové záväzky a dotácie (341, 342, 343, 345, 346, 347, 34X)	133	1 7 4 3 1 0	2 9 2 5 3 2
9.	Záväzky z derivátových operácií (373A, 377A)	134		
10.	Iné záväzky (372A, 379A, 474A, 475A, 479A, 47XA)	135	1	1 3
B.V.	Krátkodobé rezervy r. 137 + r. 138	136	8 3 3 8 0	7 7 5 7 1
B.V.1.	Zákonné rezervy (323A, 451A)	137	4 1 6 3 1	4 2 7 8 9
2.	Ostatné rezervy (323A, 32X, 459A, 45XA)	138	4 1 7 4 9	3 4 7 8 2
B.VI.	Bežné bankové úvery (221A, 231, 232, 23X, 461A, 46XA)	139	5 3 0 3 6 9	2 9 0 5 9 6
B.VII.	Krátkodobé finančné výpomoci (241, 249, 24X, 473A, /-/255A)	140		
C.	Časové rozlíšenie súčet (r. 142 až r. 145)	141		
C.1.	Výdavky budúcich období dlhodobé (383A)	142		
2.	Výdavky budúcich období krátkodobé (383A)	143		
3.	Výnosy budúcich období dlhodobé (384A)	144		
4.	Výnosy budúcich období krátkodobé (384A)	145		



Označenie a	Text b	Číslo riadku c	Skutočnosť	
			bežné účtovné obdobie 1	bezprostredne predchádzajúce účtovné obdobie 2
			*	Čistý obrat (časť účt. tr. 6 podľa zákona)
**	Výnosy z hospodárskej činnosti spolu súčet (r. 03 až r. 09)	02	1 2 3 4 2 0 6 6	1 2 0 1 5 6 3 6
I.	Tržby z predaja tovaru (604, 607)	03	1 2 1 8 7 9 6 7	1 1 8 3 0 5 3 2
II.	Tržby z predaja vlastných výrobkov (601)	04		
III.	Tržby z predaja služieb (602, 606)	05	7 5 5 9 8	6 2 2 0 3
IV.	Zmeny stavu vnútroorganizačných zásob (+/-) (účtová skupina 61)	06		
V.	Aktivácia (účtová skupina 62)	07		
VI.	Tržby z predaja dlhodobého nehmotného majetku, dlhodobého hmotného majetku a materiálu (641, 642)	08	2 4 9 2	2 5 6 3
VII.	Ostatné výnosy z hospodárskej činnosti (644, 645, 646, 648, 655, 657)	09	7 6 0 0 9	1 2 0 3 3 8
**	Náklady na hospodársku činnosť spolu r. 11 + r. 12 + r. 13 + r.14 + r. 15 + r. 20 + r. 21 + r. 24 + r. 25 + r. 26	10	1 1 3 0 6 3 1 5	1 1 0 4 5 7 4 5
A.	Náklady vynaložené na obstaranie predaného tovaru (504, 507)	11	9 0 9 7 5 2 7	9 0 3 0 2 1 6
B.	Spotreba materiálu, energie a ostatných neskladovateľných dodávok (501, 502, 503)	12	7 9 8 6 2	7 5 8 4 2
C.	Opravné položky k zásobám (+/-) (505)	13	7 4 0 3	- 1 3 6 5 5
D.	Služby (účtová skupina 51)	14	5 7 6 6 5 0	4 7 7 3 7 7
E.	Osobné náklady (r. 16 až r. 19)	15	1 4 2 5 2 7 6	1 3 2 7 3 7 0
E.1.	Mzdové náklady (521, 522)	16	1 0 6 1 1 9 9	9 8 7 1 5 9
2.	Odmeny členom orgánov spoločnosti a družstva (523)	17	1 3 0 0 0	1 3 0 0 0
3.	Náklady na sociálne poistenie (524, 525, 526)	18	3 2 8 5 8 3	3 0 6 0 2 7
4.	Sociálne náklady (527, 528)	19	2 2 4 9 4	2 1 1 8 4
F.	Dane a poplatky (účtová skupina 53)	20	8 9 2 1	1 0 4 8 8
G.	Odpisy a opravné položky k dlhodobému nehmotnému majetku a dlhodobému hmotnému majetku (r. 22 + r. 23)	21	9 2 6 3 7	8 7 2 4 2
G.1.	Odpisy dlhodobého nehmotného majetku a dlhodobého hmotného majetku (551)	22	9 2 6 3 7	8 7 2 4 2
2.	Opravné položky k dlhodobému nehmotnému majetku a dlhodobému hmotnému majetku (+/-) (553)	23		
H.	Zostatková cena predaného dlhodobého majetku a predaného materiálu (541, 542)	24		
I.	Opravné položky k pohľadávkam (+/-) (547)	25	1 0 1 6	3 7 8 0 8
J.	Ostatné náklady na hospodársku činnosť (543, 544, 545, 546, 548, 549, 555, 557)	26	1 7 0 2 3	1 3 0 5 7
***	Výsledok hospodárenia z hospodárskej činnosti (+/-) (r. 02 - r. 10)	27	1 0 3 5 7 5 1	9 6 9 8 9 1



Označenie a	Text b	Číslo riadku c	Skutočnosť	
			bežné účtovné obdobie 1	bezprostredne predchádzajúce účtovné obdobie 2
			*	Pridaná hodnota (r. 03 + r. 04 + r. 05 + r. 06 + r. 07) - (r. 11 + r. 12 + r. 13 + r. 14)
**	Výnosy z finančnej činnosti spolu r. 30 + r. 31 + r. 35 + r. 39 + r. 42 + r. 43 + r. 44	29	1 9 0	7 4
VIII.	Tržby z predaja cenných papierov a podielov (661)	30		
IX.	Výnosy z dlhodobého finančného majetku súčet (r. 32 až r. 34)	31		
IX.1.	Výnosy z cenných papierov a podielov od prepojených účtovných jednotiek (665A)	32		
2.	Výnosy z cenných papierov a podielov v podielovej účasti okrem výnosov prepojených účtovných jednotiek (665A)	33		
3.	Ostatné výnosy z cenných papierov a podielov (665A)	34		
X.	Výnosy z krátkodobého finančného majetku súčet (r. 36 až r. 38)	35		
X.1.	Výnosy z krátkodobého finančného majetku od prepojených účtovných jednotiek (666A)	36		
2.	Výnosy z krátkodobého finančného majetku v podielovej účasti okrem výnosov prepojených účtovných jednotiek (666A)	37		
3.	Ostatné výnosy z krátkodobého finančného majetku (666A)	38		
XI.	Výnosové úroky (r. 40 + r. 41)	39		
XI.1.	Výnosové úroky od prepojených účtovných jednotiek (662A)	40		
2.	Ostatné výnosové úroky (662A)	41		
XII.	Kurzové zisky (663)	42	1 9 0	7 4
XIII.	Výnosy z precenenia cenných papierov a výnosy z derivátových operácií (664, 667)	43		
XIV.	Ostatné výnosy z finančnej činnosti (668)	44		
**	Náklady na finančnú činnosť spolu r. 46 + r. 47 + r. 48 + r. 49 + r. 52 + r. 53 + r. 54	45	1 2 3 5 1	1 7 8 0 8
K.	Predané cenné papiere a podiely (561)	46		
L.	Náklady na krátkodobý finančný majetok (566)	47		
M.	Opravné položky k finančnému majetku (+/-) (565)	48		
N.	Nákladové úroky (r. 50 + r. 51)	49	2 8 6 2	9 2 4 5
N.1.	Nákladové úroky pre prepojené účtovné jednotky (562A)	50		
2.	Ostatné nákladové úroky (562A)	51	2 8 6 2	9 2 4 5
O.	Kurzové straty (563)	52	2 4 4 6	2 0 7 7
P.	Náklady na precenenie cenných papierov a náklady na derivátové operácie (564, 567)	53		
Q.	Ostatné náklady na finančnú činnosť (568, 569)	54	7 0 4 3	6 4 8 6



Ozna- čenie a	Text b	Číslo riadku c	Skutočnosť	
			bežné účtovné obdobie 1	bezprostredne predchádzajúce účtovné obdobie 2
***	Výsledok hospodárenia z finančnej činnosti (+/-) (r. 29 - r. 45)	55	- 1 2 1 6 1	- 1 7 7 3 4
****	Výsledok hospodárenia za účtovné obdobie pred zdanením (+/-) (r. 27 + r. 55)	56	1 0 2 3 5 9 0	9 5 2 1 5 7
R.	Daň z príjmov (r. 58 + r. 59)	57	2 1 8 1 6 8	2 0 1 7 2 4
R.1.	Daň z príjmov splatná (591, 595)	58	2 2 0 0 5 7	1 9 9 4 4 1
2.	Daň z príjmov odložená (+/-) (592)	59	- 1 8 8 9	2 2 8 3
S.	Prevod podielov na výsledku hospodárenia spoločníkom (+/- 596)	60		
****	Výsledok hospodárenia za účtovné obdobie po zdanení (+/-) (r. 56 - r. 57 - r. 60)	61	8 0 5 4 2 2	7 5 0 4 3 3

Poznámky individuálnej účtovnej závierky**Zostavenej k 31. decembru 2022****(údaje v tabuľkách sú uvedené v celých eurách, ak nie je uvedené inak)**Poznámka:

V poznámkach sa uvádzajú informácie ustanovené opatrením o obsahu poznámok k individuálnej účtovnej závierke, pre ktoré má účtovná jednotka obsahovú náplň. Všetky údaje a informácie uvedené v týchto poznámkach vychádzajú z účtovníctva a nadväzujú na individuálne účtovné výkazy. Hodnotové údaje sú uvedené v eurocentoch alebo celých eurách (pokiaľ nie je uvedené inak).

I. VŠEOBECNÉ INFORMÁCIE**1. Základné údaje o spoločnosti**

Obchodné meno a sídlo	BIBUS SK, s.r.o. Trnavská 31, Nitra 94901
Hospodárska činnosť	<ul style="list-style-type: none">- Kúpa tovaru za účelom jeho predaja konečným spotrebiteľom (máloobchod)- Kúpa tovaru za účelom jeho predaja iným prevádzkovateľom živnosti (veľkoobchod)- Sprostredkovanie obchodu, služieb a výroby

2. Zamestnanci

Názov položky	2021	2022
Priemerný prepočítaný počet zamestnancov	23,5	22,5
Z toho vedúci zamestnanci	1	1

3. Právny dôvod zostavenia účtovnej závierky

Táto účtovná závierka je riadna individuálna účtovná závierka spoločnosti BIBUS SK, s.r.o. Bola zostavená za účtovné obdobie od 1. januára do 31. decembra 2022 podľa slovenských právnych predpisov, a to zákona o účtovníctve a postupov účtovania pre podnikateľov.

Účtovná závierka je určená pre používateľov, ktorí majú primerané znalosti o obchodných a ekonomických činnostiach a účtovníctve a ktorí analyzujú tieto informácie s primeranou pozornosťou. Účtovná závierka neposkytuje a ani nemôže poskytovať všetky informácie, ktoré by existujúci a potencionálni investori, poskytovatelia úverov a pôžičiek a iní veritelia, mohli potrebovať. Títo používatelia musia relevantné informácie získať z iných zdrojov.

4. Schválenie účtovnej závierky za rok 2021

Účtovná závierka spoločnosti BIBUS SK, s.r.o., za rok 2021 bola schválena valným zhromaždením dňa 15.06.2022

Účtovná závierka spoločnosti k 31. decembru 2022 spolu s výročnou správou a správou audítora o overení účtovnej závierky k 31. decembru 2022 bola uložená do registra účtovných závierok dňa 26.06.2022

5. Konsolidovaná účtovná závierka

Spoločnosť nezostavuje konsolidovanú účtovnú závierku.

Spoločnosť je súčasťou konsolidačného poľa.

Materskou spoločnosťou je BIBUS AG, Allmendstrasse 26

Fehraltorf CH 8320 Švajčiarsko, ktorá nemá povinnosť zostavovať konsolidovanú účtovnú závierku.

Poznámky individuálnej účtovnej závierky**Zostavenej k 31. decembru 2022****(údaje v tabuľkách sú uvedené v celých eurách, ak nie je uvedené inak)****II. INFORMÁCIE O ORGÁNOCH SPOLOČNOSTI****1. Záruky a iné zabezpečenia poskytnuté členom orgánov spoločnosti**

Členom orgánov spoločnosti neboli poskytnuté žiadne záruky a iné formy zabezpečenia.

2. Pôžičky poskytnuté členom orgánov spoločnosti

Členom štatutárneho orgánu, ani členom dozorných orgánov neboli v roku 2022 poskytnuté žiadne pôžičky, ani finančné prostriedky alebo iné plnenia na súkromné účely členov, ktoré sa vyúčtovávajú (v roku 2021: žiadne).

III. POUŽITÉ ÚČTOVNÉ ZÁSADY A ÚČTOVNÉ METÓDY

1. Spoločnosť uplatňuje účtovné princípy a postupy účtovania v súlade so zákonom o účtovníctve a s postupmi účtovania pre podnikateľov, ktoré platia v Slovenskej republike. Účtovníctvo sa vedie v peňažných jednotkách slovenskej meny, t. j. v eurách.
2. Účtovná závierka za rok 2022 bola zostavená za predpokladu nepretržitého pokračovania činnosti.
V súvislosti s prebiehajúcim vojnovým konfliktom na Ukrajine vedenie Spoločnosti urobilo analýzu možných účinkov a následkov na Spoločnosť a dospelo k názoru, že v súčasnosti nemajú významné nepriaznivé dopady na Spoločnosť (okrem rastúcich cien vstupov, najmä pohonných hmôt, energií, materiálov, tovarov a služieb). Vedenie Spoločnosti nepredpokladá významné ohrozenie predpokladu nepretržitého pokračovania v činnosti v blízkej budúcnosti (t.j. počas nasledujúcich 12 mesiacov od dátumu zostavenia účtovnej závierky).
3. Účtovníctvo sa vedie na základe dodržania časovej a vecnej súvislosti nákladov a výnosov. Za základ sa berú všetky náklady a výnosy, ktoré sa vzťahujú na účtovné obdobie bez ohľadu na dátum ich platenia.
4. Pri oceňovaní majetku a záväzkov sa uplatňuje zásada opatrnosti, t. j. berú sa za základ všetky riziká, straty a zníženia hodnoty, ktoré sa týkajú majetku a záväzkov a ktoré sú známe ku dňu, ku ktorému sa zostavuje účtovná závierka.
5. Moment zaúčtovania výnosov – výnosy sa účtujú pri splnení dodacích podmienok, nakoľko v tomto okamihu prechádzajú na odberateľa významné riziká a vlastnícke práva.
6. Dlhodobé a krátkodobé pohľadávky, záväzky, úvery a pôžičky – pohľadávky a záväzky sa v súvahe vykazujú ako dlhodobé alebo krátkodobé podľa zostatkovej doby splatnosti ku dňu, ku ktorému sa zostavuje účtovná závierka. Časť dlhodobej pohľadávky a časť dlhodobého záväzku, ktorých splatnosť nie je dlhšia ako jeden rok odo dňa, ku ktorému sa zostavuje účtovná závierka, sa vykazujú v súvahe ako krátkodobá pohľadávka alebo krátkodobý záväzok.
7. Použitie odhadov – zostavenie účtovnej závierky si vyžaduje, aby vedenie spoločnosti vypracovalo odhady a predpoklady, ktoré majú vplyv na vykazované sumy aktív a pasív, uvedenie možných budúcich aktív a pasív k dátumu, ku ktorému sa zostavuje účtovná závierka, ako aj na vykazovaný výšku výnosov a nákladov počas roka. Skutočné výsledky sa môžu od takýchto odhadov líšiť.

9. Spôsob ocenenia jednotlivých zložiek majetku a záväzkov – prvé ocenenie

Pri obstaraní majetku sa uplatňuje princíp obstarávacích cien. Ocenenie jednotlivých položiek majetku a záväzkov je nasledovné:

- a) Dlhodobý hmotný a nehmotný majetok obstaraný kúpou – obstarávacou cenou. Obstarávacia cena je cena, za ktorú sa majetok obstaral a náklady súvisiace s jeho obstaraním (napr. prepravné, montáž,...).
- b) Zásoby obstarané kúpou:

Poznámky individuálnej účtovnej závierky**Zostavenej k 31. decembru 2022****(údaje v tabuľkách sú uvedené v celých eurách, ak nie je uvedené inak)**

- Nakupovaný materiál – obstarávacou cenou. Spoločnosť stanovila, že nakupovaný materiál – kancelárske, čistiace, hygienické prostriedky, autopotreby, materiál na reklamu sa účtuje priamo do spotreby.
 - Nakupovaný tovar – obstarávacou cenou. Pri úbytku rovnakého druhu zásob sa používa metóda FIFO. Do vedľajších nákladov patrí napr. prepravné, ...
- c) Pohľadávky:
- pri ich vzniku alebo bezodplatnom nadobudnutí – menovitou hodnotou,
 - pri odplatnom nadobudnutí (postúpení) alebo nadobudnutí vkladom do základného imania – obstarávacou cenou.
- d) Peňažné prostriedky a ceniny sa oceňujú ich menovitou hodnotou.
- e) Časové rozlíšenie na strane aktív súvahy – očakávanou menovitou hodnotou.
- f) Závazky:
- pri ich vzniku – menovitou hodnotou,
 - pri prevzatí – obstarávacou cenou.
- g) Rezervy – v očakávanej výške záväzku.
- h) Dlhopisy, pôžičky, úvery:
- pri ich vzniku – menovitou hodnotou,
 - pri prevzatí – obstarávacou cenou.
- Úroky z dlhopisov, pôžičiek a úverov sa účtujú do obdobia, s ktorým časovo a vecne súvisia.
- i) Časové rozlíšenie na strane pasív súvahy – očakávanou menovitou hodnotou.
- j) Daň z príjmov splatná – podľa slovenského zákona o dani z príjmov sa splatné dane z príjmov určujú z účtovného zisku pred zdanením pri sadzbe 21 % po úpravách o niektoré položky na daňové účely.
- k) Daň z príjmov odložená – účtuje sa pri dočasných rozdieloch medzi účtovnou hodnotou majetku a záväzkov vykázanou v súvahe a ich daňovou základňou, pri možnosti umorovať daňovú stratu v budúcnosti a pri možnosti previesť nevyužitú daňovú odpočty do budúcich období. Pri určení výšky odloženej dane z príjmov sa použila sadzba dane z príjmov platná v nasledujúcom účtovnom období, t. j. 21 %.

10. Spôsob ocenenia jednotlivých zložiek majetku a záväzkov – nasledujúce ocenenie

- a) Predpokladané riziká, straty a zníženia hodnoty, ktoré sa týkajú majetku a záväzkov, sa vyjadrujú prostredníctvom rezerv, opravných položiek a odpisov.
- Rezervy – účtujú sa v očakávanej výške záväzku. Ku dňu, ku ktorému sa zostavuje účtovná závierka, sa posudzuje ich výška a odôvodnenosť.
 - Opravné položky – účtujú sa v sume opodstatneného predpokladu zníženia hodnoty majetku oproti jeho oceneniu v účtovníctve, a to:
 - k zásobám tovaru bez obratu nad jeden rok vo výške 30%
nad dva roky vo výške 60%
nad tri roky vo výške 100%
 - k pohládkam po lehote splatnosti, u ktorých sa nepredpokladá ich zaplatenie, vo výške 100% menovitej hodnoty pohľadávky alebo jej nesplatenej časti podľa individuálneho posúdenia rizika, voči dlžníkom v konkurze 100%.
 - k menej rizikovým pohládkam po lehote splatnosti nasledovne:
 - nad 360 dní po splatnosti vo výške 20%
 - nad 720 dní po splatnosti vo výške 50%
 - nad 1080 dní po splatnosti vo výške 100%
 - Plán odpisov

Dlhodobý hmotný a nehmotný majetok sa odpisuje podľa plánu odpisov, ktorý bol stanovený vzhľadom na odhad reálnej ekonomickej životnosti. Majetok sa odpisuje počas predpokladanej

Poznámky individuálnej účtovnej závierky**Zostavenej k 31. decembru 2022****(údaje v tabuľkách sú uvedené v celých eurách, ak nie je uvedené inak)**

doby používania zodpovedajúcej spotrebe budúcich ekonomických úžitkov z majetku. Účtovné odpisy sú rovnomerné. Majetok sa začína odpisovať v mesiaci zaradenia do používania.

Priemerné životnosti podľa plánu odpisov sú:

Druh majetku	Životnosť v rokoch	Ročná sadzba odpisov
Nehmotný majetok	2-5	20%-50%
Počítače a technika	4	25%
Inventár	6	16,7 %

Daňové odpisy dlhodobého hmotného majetku sa uplatňujú podľa sadzieb uvedených v zákone o dani z príjmov platných pre rovnomerné odpisovanie.

11. Prepočet údajov v cudzích menách na slovenskú menu

Majetok a záväzky vyjadrené v cudzej mene sa prepočítavajú na eurá referenčným výmenným kurzom určeným a vyhláseným Európskou centrálnou bankou (ECB) alebo Národnou bankou Slovenska (NBS) v deň predchádzajúci dňu uskutočnenia účtovného prípadu a v deň, ku ktorému sa zostavuje účtovná závierka. Prijaté a poskytnuté preddavky v cudzej mene sa ku dňu, ku ktorému sa zostavuje účtovná závierka, neprepočítavajú. Pri kúpe a predaji cudzej meny za menu euro a pri prevode peňažných prostriedkov z účtu zriadeného v cudzej mene na účet zriadený v eurách a z účtu zriadeného v eurách na účet zriadený v cudzej mene sa použil kurz, za ktorý boli tieto hodnoty nakúpené alebo predané. Ak sa predaj alebo kúpa cudzej meny uskutoční za iný kurz ako ponúka komerčná banka v kurzovom lístku, použije sa kurz, ktorý komerčná banka v deň vysporiadania obchodu ponúka v kurzovom lístku. Ak sa kúpa alebo predaj neuskutočňuje s komerčnou bankou, použije sa referenčný výmenný kurz určený a vyhlásený ECB alebo NBS v deň predchádzajúci dňu vysporiadania obchodu.

12. Zmeny účtovných zásad a účtovných metód

Účtovné metódy a všeobecné účtovné zásady boli spoločnosťou konzistentne aplikované.

13. Oprava významných chýb minulých období

V účtovnom období 2022 neboli vykonané žiadne opravy významných chýb minulých účtovných období.

14. Informácia o poskytnutých dotáciách.

V účtovnom období 2022 neboli účtovnej jednotke poskytnuté žiadne dotácie

Poznámky individuálnej účtovnej závierky

Zostavenej k 31. decembru 2022

(údaje v tabuľkách sú uvedené v celých eurách, ak nie je uvedené inak)

IV. INFORMÁCIE, KTORÉ VYSVETĽUJÚ A DOPŔŇAJÚ SÚVAHU A VÝKAZ ZISKOV A STRÁT**1. Prehľad o pohybe dlhodobého majetku***Prehľad o pohybe dlhodobého nehmotného majetku*

31.12.2022

Bežné účtovné obdobie

Dlhodobý nehmotný majetok	Aktivované náklady na vývoj	Softvér	Oceniteľné práva	Goodwill	Ostatný dlhodobý nehmotný majetok	Obstarávaný dlhodobý nehmotný majetok	Poskytnuté preddavky na dlhodobý nehmotný majetok	Spolu
a	b	c	d	e	f	g	h	i
Prvotné ocenenie								
Stav na začiatku účtovného obdobia	0	142 917	0	0	0	0		142 917
Prírastky	0	0	0	0	0	0		0
Úbytky	0	0	0	0	0	0		0
Presuny	0	0	0	0	0	0		0
Stav na konci účtovného obdobia	0	142 917	0	0	0	0		142 917
Oprávkový								
Stav na začiatku účtovného obdobia	0	138 339	0	0	0	0		138 339
Prírastky	0	4 578	0	0	0	0		4 578
Úbytky	0	0	0	0	0	0		0
Stav na konci účtovného obdobia	0	142 917	0	0	0	0		142 917
Opravné položky								
Stav na začiatku účtovného obdobia	0	0	0	0	0	0		0
Prírastky	0	0	0	0	0	0		0
Úbytky	0	0	0	0	0	0		0
Stav na konci účtovného obdobia	0	0	0	0	0	0		0
Zostatková hodnota								
Stav na začiatku účtovného obdobia	0	4 578	0	0	0	0		4 578
Stav na konci účtovného obdobia	0	0	0	0	0	0		0

Poznámky individuálnej účtovnej závierky

Zostavenej k 31. decembru 2022

(údaje v tabuľkách sú uvedené v celých eurách, ak nie je uvedené inak)

Prehľad o pohybe dlhodobého nehmotného majetku

31.12.2021

Dlhodobý nehmotný majetok	Predchádzajúce účtovné obdobie						Spolu
	Aktivované náklady na vývoj	Softvér	Oceniteľné práva	Goodwill	Ostatný dlhodobý nehmotný majetok	Obstarávaný dlhodobý nehmotný majetok	
a	b	c	d	e	f	g	i
Prvotné ocenenie							
Stav na začiatku účtovného obdobia	0	142 917	0	0	0	0	142 917
Prírastky	0	0	0	0	0	0	0
Úbytky	0	0	0	0	0	0	0
Presuny	0	0	0	0	0	0	0
Stav na konci účtovného obdobia	0	142 917	0	0	0	0	142 917
Oprávky							
Stav na začiatku účtovného obdobia	0	127 337	0	0	0	0	127 337
Prírastky	0	11 002	0	0	0	0	11 002
Úbytky	0	0	0	0	0	0	0
Stav na konci účtovného obdobia	0	138 339	0	0	0	0	138 339
Opravné položky							
Stav na začiatku účtovného obdobia	0	0	0	0	0	0	0
Prírastky	0	0	0	0	0	0	0
Úbytky	0	0	0	0	0	0	0
Stav na konci účtovného obdobia	0	0	0	0	0	0	0
Zostatková hodnota							
Stav na začiatku účtovného obdobia	0	15 580	0	0	0	0	15 580
Stav na konci účtovného obdobia	0	4 578	0	0	0	0	4 578

Poznámky individuálnej účtovnej zvierky

Zostavenej k 31. decembru 2022

(údaje v tabuľkách sú uvedené v celých eurách, ak nie je uvedené inak)

Prehľad o pohybe dlhodobého hmotného majetku

31.12.2022

Bežné účtovné obdobie

Dlhodobý hmotný majetok	Pozemky	Stavby	Samostatné hnutelné veci a súbory hnutelných vecí	Pestovateľské celky trvalých porastov	Základné stádo a ťažné zvieratá	Ostatný dlhodobý hmotný majetok	Obstarávaný dlhodobý hmotný majetok	Poskytnuté preddavky na dlhodobý hmotný majetok	Spolu
a	b	c	d	e	f	g	h	i	j
Prvotné ocenenie									
Stav na začiatku účtovného obdobia	204 475	1 403 779	292 368	0	0	0	0	0	1 900 622
Prírastky	0	0	5 108	0	0	0	5 108	0	10 216
Úbytky	0	0	0	0	0	0	5 108	0	5 108
Presuny	0	0	0	0	0	0	0	0	0
Stav na konci účtovného obdobia	204 475	1 403 779	297 476	0	0	0	0	0	1 905 730
Oprávkový									
Stav na začiatku účtovného obdobia	0	932 141	214 864	0	0	0	0	0	1 147 005
Prírastky	0	68 539	19 519	0	0	0	0	0	88 058
Úbytky	0	0	0	0	0	0	0	0	0
Stav na konci účtovného obdobia	0	1 000 680	234 383	0	0	0	0	0	1 235 063
Opravné položky									
Stav na začiatku účtovného obdobia	0	0	0	0	0	0	0	0	0
Prírastky	0	0	0	0	0	0	0	0	0
Úbytky	0	0	0	0	0	0	0	0	0
Stav na konci účtovného obdobia	0	0	0	0	0	0	0	0	0
Zostatková hodnota									
Stav na začiatku účtovného obdobia	204 475	471 638	77 504	0	0	0	0	0	753 617
Stav na konci účtovného obdobia	204 475	403 099	63 093	0	0	0	0	0	670 667

Poznámky individuálnej účtovnej závierky

Zostavenej k 31. decembru 2022

(údaje v tabuľkách sú uvedené v celých eurách, ak nie je uvedené inak)

Prehľad o pohybe dlhodobého hmotného majetku

31.12.2021

Dlhodobý hmotný majetok	Predchádzajúce účtovné obdobie								Spolu
	Pozemky	Stavby	Samostatné hnutelné veci a súbory hnutelných vecí	Pestovateľské celky trvalých porastov	Základné stádo a ťažné zvieratá	Ostatný dlhodobý hmotný majetok	Obstarávaný dlhodobý hmotný majetok	Poskytnuté preddavky na dlhodobý hmotný majetok	
a	b	c	d	e	f	g	h	i	j
Prvotné ocenenie									
Stav na začiatku účtovného obdobia	204 475	1 403 779	223 409	0	0	0	16055	0	1 847 718
Prírastky	0	0	68 958	0	0	0	52 903	0	121 861
Úbytky	0	0	0	0	0	0	68 958	0	68 958
Presuny	0	0	0	0	0	0	0	0	0
Stav na konci účtovného obdobia	204 475	1 403 779	292 367	0	0	0	0	0	1 900 621
Oprávkový									
Stav na začiatku účtovného obdobia	0	863 602	214 864	0	0	0	0	0	1 078 466
Prírastky	0	68 539	19 519	0	0	0	0	0	88 058
Úbytky	0	0	0	0	0	0	0	0	0
Stav na konci účtovného obdobia	0	932 141	234 383	0	0	0	0	0	1 166 524
Opravné položky									
Stav na začiatku účtovného obdobia	0	0	0	0	0	0	0	0	0
Prírastky	0	0	0	0	0	0	0	0	0
Úbytky	0	0	0	0	0	0	0	0	0
Stav na konci účtovného obdobia	0	0	0	0	0	0	0	0	0
Zostatková hodnota									
Stav na začiatku účtovného obdobia	204 475	540 177	8 545	0	0	0	0	0	753 197
Stav na konci účtovného obdobia	204 475	471 638	57 984	0	0	0	0	0	734 097

Poznámky individuálnej účtovnej závierky**Zostavenej k 31. decembru 2022****(údaje v tabuľkách sú uvedené v celých eurách, ak nie je uvedené inak)****b) Spôsob a výška poistenia dlhodobého hmotného a nehmotného majetku.**

Účtovná jednotka mala v roku 2017 a 2018 dlhodobý majetok poistený na základe poistnej zmluvy s poisťovňou EON za celú skupinu BIBUS AG centrálné vo Švajčiarsku, poistený je celý hmotný a nehmotný majetok a zásoby spoločnosti.

2. Opravná položka k zásobám

Zásoby	Bežné účtovné obdobie				
	Stav OP na začiatku účtovného obdobia	Tvorba OP	Zúčtovanie OP z dôvodu zániku opodstatnenosti	Zúčtovanie OP z dôvodu vyradenia majetku z účtovníctva	Stav OP na konci účtovného obdobia
a	b	c	d	e	f
Materiál	0	0	0	0	0
Nedokončená výroba a polotovary vlastnej výroby	0	0	0	0	0
Výrobky	0	0	0	0	0
Zvieratá	0	0	0	0	0
Tovar	304183	7403	0	0	311586
Nehuteľnosť na predaj	0	0	0	0	0
Poskytnuté preddavky na zásoby	0	0	0	0	0
Zásoby spolu	304183	7403	0	0	311586

Poznámky individuálnej účtovnej závierky

Zostavenej k 31. decembru 2022

(údaje v tabuľkách sú uvedené v celých eurách, ak nie je uvedené inak)

3. Pohľadávky

Prehľad o hodnote pohľadávok po lehote a do lehoty splatnosti k 31.12.2012

Názov položky	V lehote splatnosti	Po lehote splatnosti	Pohľadávky spolu
a	b	c	d
Dlhodobé pohľadávky			
Pohľadávky z obchodného styku	2131	0	2131
Pohľadávky voči dcérskej účtovnej jednotke a materskej účtovnej jednotke	0	0	0
Ostatné pohľadávky v rámci konsolidovaného celku	0	0	0
Pohľadávky voči spoločníkom, členom a združeniu	0	0	0
Iné pohľadávky	0	0	0
Dlhodobé pohľadávky spolu	2131	0	2131
Krátkodobé pohľadávky			
Pohľadávky z obchodného styku	2165010	642934	2807944
Pohľadávky voči dcérskej účtovnej jednotke a materskej účtovnej jednotke	0	0	0
Ostatné pohľadávky v rámci konsolidovaného celku	0	0	0
Pohľadávky voči spoločníkom, členom a združeniu	0	0	0
Sociálne poistenie	0	0	0
Daňové pohľadávky a dotácie	0	0	0
Iné pohľadávky	5754	0	5754
Krátkodobé pohľadávky spolu	2170764	642934	2813698

Poznámky individuálnej účtovnej závierky

Zostavenej k 31. decembru 2022

(údaje v tabuľkách sú uvedené v celých eurách, ak nie je uvedené inak)

4. Opravné položky k pohľadávkam

Pohľadávky	Bežné účtovné obdobie				
	Stav OP na začiatku účtovného obdobia	Tvorba OP	Zúčtovanie OP z dôvodu zániku opodstatneností	Zúčtovanie OP z dôvodu vyradenia majetku z účtovníctva	Stav OP na konci účtovného obdobia
a	b	c	d	e	f
Pohľadávky z obchodného styku	51427	25249	24233	0	52443
Pohľadávky voči dcérskej účtovnej jednotke a materskej účtovnej jednotke	0	0	0	0	0
Ostatné pohľadávky v rámci kons. Celku	0	0	0	0	0
Pohľadávky voči spoločníkom, členom a združeniu	0	0	0	0	0
Iné pohľadávky	0	0	0	0	0
Pohľadávky spolu	51427	25249	24233	0	52443

Účtovná jednotka nemá pohľadávky zabezpečené záložným právom ani inou formou zabezpečenia a ani pohľadávky, na ktoré sa zriadilo záložné právo alebo pohľadávky s obmedzenou možnosťou s nimi nakladať.

Poznámky individuálnej účtovnej závierky**Zostavenej k 31. decembru 2022****(údaje v tabuľkách sú uvedené v celých eurách, ak nie je uvedené inak)****5. Závazky**

Názov položky	Bežné účtovné obdobie	Bezprostredne predchádzajúce účtovné obdobie
Dlhodobé záväzky spolu	715	1313
Závazky so zostatkovou dobou splatnosti nad päť rokov	0	0
Závazky so zostatkovou dobou splatnosti jeden až päť rokov	715	1313
Krátkodobé záväzky spolu	803224	898936
Závazky so zostatkovou dobou splatnosti do jedného roka vrátane	803224	898936
Závazky po lehote splatnosti	0	0

Závazky nie sú zabezpečené záložným právom alebo inou formou zbezpečenia

Poznámky individuálnej účtovnej závierky

Zostavenej k 31. decembru 2022

(údaje v tabuľkách sú uvedené v celých eurách, ak nie je uvedené inak)

6. Rezervy

Názov položky	Bežné účtovné obdobie				
	Stav na začiatku účtovného obdobia	Tvorba	Použitie	Zrušenie	Stav na konci účtovného obdobia
a	b	c	d	e	f
Dlhodobé rezervy, z toho:	0	0	0	0	0
	0	0	0	0	0
	0	0	0	0	0
Krátkodobé rezervy, z toho:	77570	83380	77570	0	83380
<i>rezerva na nev.dovolenku</i>	42789	41631	42789	0	41631
<i>Overenie účt.závierky</i>	3 250	3250	3 250	0	3250
<i>rezervy na zľavy odber</i>	6563	1488	6563	0	1488
<i>rezerva na odmeny</i>	24968	37011	24968	0	37011

Poznámky individuálnej účtovnej závierky**Zostavenej k 31. decembru 2022****(údaje v tabuľkách sú uvedené v celých eurách, ak nie je uvedené inak)****7. Vlastné imanie**

Vlastné imanie	K 31.12.2022	K 31.12.2021
Základné imanie	16 598	16 598
Zákonný rezervný fond	1660	1660
Oceňovacie rozdiely z prec. Majetku a záväzkov	0	0
Zisk minulých rokov	3229157	2978724
Strata minulých rokov	0	0
Výsledok hospodárenia bež.obdobia	805422	750433
Upísané vlastné imanie	0	0
Zisk alebo strata neučtovaná ako náklad alebo výnos	0	0
Vlastné imanie celkom	4 052 837	3 747 415

Názov položky	Bezprostredne predchádzajúce účtovné obdobie
Účtovný zisk	750433
Rozdelenie účtovného zisku	Bežné účtovné obdobie
Prídel do zákonného rezervného fondu	0
Prídel do štatutárnych a ostatných fondov	0
Prídel do sociálneho fondu	0
Prídel na zvýšenie základného imania	0
Úhrada straty minulých období	0
Prevod do nerozdeleného zisku minulých rokov	750433
Rozdelenie podielu na zisku spoločníkom, členom z minulých rokov	0
Iné	0
Spolu	750433

Poznámky individuálnej účtovnej závierky

Zostavenej k 31. decembru 2022

(údaje v tabuľkách sú uvedené v celých eurách, ak nie je uvedené inak)

8. Bankové úvery

Kontokorent Tatrabanka, a.s

Čerpanie k 31.12.2022: 530 369 eur

9. Údaje o tržbách za vlastné výkony a služby

a	strojársky tovar		služby	
	Bežné účtovné obdobie b	Bezprostredne predchádzajúce účtovné obdobie c	Bežné účtovné obdobie f	Bezprostredne predchádzajúce účtovné obdobie g
Tržby	12187967	11830532	75598	62203

Ostatné významné položky výnosov z hospodárskej, finančnej a mimoriadnej činnosti

Názov položky	Bežné účtovné obdobie	Bezprostredne predchádzajúce účtovné obdobie
Významné položky pri aktivácií nákladov, z toho:	0	0
Ostatné významné položky výnosov z hospodárskej činnosti, z toho:	78502	122901
skonto	75915	46879
ostatné	55	443
zmluvné pokuty a penále	40	2000
predaný materiál	2492	2563
Dotácia Prvá pomoc		71016
Finančné výnosy, z toho:	190	74
Kurzové zisky, z toho:	187	74
Kurzové zisky ku dňu, ku ktorému sa zostavuje účtovná závierka	3	0
Ostatné významné položky finančných výnosov, z toho:	0	0
kr. úroky	0	0
Mimoriadne výnosy, z toho:	0	0
ostatné	0	0
	0	0

Poznámky individuálnej účtovnej závierky

Zostavenej k 31. decembru 2022

(údaje v tabuľkách sú uvedené v celých eurách, ak nie je uvedené inak)

10. Informácie o nákladoch

Názov položky	Bežné účtovné obdobie	Bezprostredne predchádzajúce účtovné obdobie
Náklady za poskytnuté služby, z toho:	576651	477377
Náklady voči audítorovi, audítorskej spoločnosti, z toho:	3 250	3 250
Náklady za overenie účtovnej závierky	3 250	3 250
iné uisťovacie audítorské služby		
súvisiace audítorské služby		
daňové poradenstvo		
ostatné neaudítorské služby		
Ostatné významné položky nákladov za poskytnuté služby, z toho:	573401	474127
opravy a udržiavanie	5445	7328
cestovné náhrady	5295	1819
reprezentačné	9189	3973
telefónne poplatky a internet	24886	28021
právne a ekon.poradenstvo	13000	13000
reklama a inzercia	37 041	34 628
opretívny prenájom	56974	55989
sprostredkovanie	8842	12344
poddodávky	0	0
intrastat	12000	12000
doprava a pošta	82179	77723
IT podpora	152073	95407
prenajom	25330	25330
management fees	113001	90308
ostatné	28146	16257
Ostatné významné položky nákladov z hospodárskej činnosti, z toho:	35614	50866
tvorba OP	1016	37808
predaný majetok ZC	0	0
odpis pohľadávok	0	0
dary	5800	1800
manká a škody		0
poistenie a osttné	11224	11258
Finančné náklady, z toho:	12351	17807
Kurzové straty, z toho:	2446	2076
kurzové straty ku dňu, ku ktorému sa zostavuje účtovná závierka	0	0

Poznámky individuálnej účtovnej závierky

Zostavenej k 31. decembru 2022

(údaje v tabuľkách sú uvedené v celých eurách, ak nie je uvedené inak)

Ostatné významné položky finančných nákladov, z toho:	9905	15731
debetné úroky	2862	9245
ostatné fin.náklady	7043	6486
Mimoriadne náklady, z toho:	0	0

11. Daň z príjmov

Splatná daň z príjmov

Názov položky	Bežné účtovné obdobie			Bezprostredne predchádzajúce účtovné obdobie		
	Základ dane	Daň	Daň v %	Základ dane	Daň	Daň v %
a	b	c	d	e	f	g
Výsledok hospodárenia pred zdanením, z toho:	1023590	x	x	952157	x	x
teoretická daň	x	214954	21,00%	x	199953	21,00%
dočasné rozdiely	8997	1889	4,93%	-10870	-2283	9,54%
trvalé rozdiely	15307	3214	-0,84%	8431	1771	-1,41%
Vplyv nevykázaney odloženej daňovej pohľadávky	0	0	0,00%	0	0	0,00%
Umorenie daňovej straty	0	0	0,00%	0	0	0,00%
Zmena sadzby dane	0	0	0,00%	0	0	0,00%
Iné	0	0	0,00%	0	0	0,00%
Spolu	854356	220057	29,13%	528141	199441	29,13%
Splatná daň z príjmov	x	220057	29,13%	x	199441	29,13%
Odložená daň z príjmov	x	-1889	-6,88%	x	2283	-6,88%
Celková daň z príjmov	x	218168	22,25%	x	201724	22,25%

Poznámky individuálnej účtovnej závierky**Zostavenej k 31. decembru 2022****(údaje v tabuľkách sú uvedené v celých eurách, ak nie je uvedené inak)****V. INÉ AKTÍVA A INÉ PASÍVA****1. Podmienené záväzky**

Vzhľadom na to, že mnohé oblasti slovenského daňového práva doteraz neboli dostatočne overené praxou, existuje neistota v tom, ako ich budú daňové orgány aplikovať. Mieru tejto neistoty nie je možné kvantifikovať a zanikne až potom, keď budú k dispozícii právne precedensy, prípadne oficiálne interpretácie príslušných orgánov. Vedenie Spoločnosti si nie je vedomé žiadnych okolností, v dôsledku ktorých by jej vznikol významný náklad.

Podľa súčasných slovenských zákonov má spoločnosť povinnosť vyplatiť zamestnancom pri odchode do starobného dôchodku odchodné vo výške priemerného mesačného zárobku. Spoločnosť odhadla, že výška takéhoto záväzku nie je významná. Účtovné výkazy neobsahujú žiadnu úpravu z tohto titulu.

2. Podmieneny majetok - žiadny**3. Podsúvahové účty****Najatý majetok**

Spoločnosť má v nájme kancelárske, výrobné a skladové priestory od tretej osoby v prevádzke Trenčín. Nájomná zmluva je uzatvorená na dobu neurčitú počnúc 1. júlom 2019 s možnosťou výpovede v zmluve uvedených prípadoch. Mesačné nájomné včítane prevádzkových nákladov bolo v roku 2022 vo výške 2111 EUR. Ročné nájomné sa upravuje podľa pravidiel určených v zmluve.

Spoločnosť má uzatvorenú zmluvu na opertívny leasing motorových vozidiel a služieb súvisiacich s prevádzkou motorového vozidla (napr. zákonné a havarijné poistenie, servisné náklady, asistenčné služby, diaľničné poplatky, poskytnutie náhradného vozidla, ...) od tretej osoby. Dohodnutá doba nájmu je 48 mesiacov a počet prenajatých motorových vozidiel k 31.12.2022 je 9 ks, mesačné nájomné vo výške 4 784 Eur.

VI. SKUTOČNOSTI, KTORÉ NASTALI PO DNI, KU KTORÉMU SA ZOSTAVUJE ÚČTOVNÁ ZÁVIERKA, A DO DŇA ZOSTAVENIA ÚČTOVNEJ ZÁVIERKY

Po 31. decembri 2022 a do dňa zostavenia účtovnej závierky nenastali žiadne také udalosti, ktoré by významným spôsobom ovplyvnili aktíva, pasíva alebo výsledky hospodárenia spoločnosti.

Poznámky individuálnej účtovnej závierky

Zostavenej k 31. decembru 2022

(údaje v tabuľkách sú uvedené v celých eurách, ak nie je uvedené inak)

PREHLAD PEŇAŽNÝCH TOKOV - CASH FLOW STATEMENTS

BIBUS SK, s.r.o.

		rok 2022	rok 2021
A	Peňažné toky z prevádzkovej činnosti		
Z/S	HV z bežnej čin.pred zdanením	1023590	952157
A.1	Nepeňažné operácie	96327	120454
A.1.1	Odpisy stálych aktív	92637	87242
A.1.2	Hodnota vyradeného dlhodobého majetku		
A.1.3	Odpis opravnej položky k nadob.majetku		
A.1.4	Zmena stavu rezerv	5809	0
A.1.5	Zmena stavu opravných položiek	8149	24153
A.1.6	Zmena stavu prechodných účtov aktív	-13230	-186
A.1.6.1	Zmena stavu prechodných účtov pasív		
A.1.7	Podiely na zisku účtované do výnosov		
A.1.8	Úroky účtované do nákladov	2962	9245
A.1.9	Úroky účtované do výnosov	0	0
A.1.10	Kurz.zisk peňažných prostr.k 31.12.		
A.1.11	Kurz.strata peňažných prostr.k 31.12.		
A.1.12	Výsledok z predaja dlhodobého majetku		
A.1.13	Ostatné položky nepeňažného charakteru		
A.2	Zmeny stavu pracovného kapitálu	-553068	189224
A.2.1	Zmena stavu pohľ. z prevádzkovej čin.	14614	-317848
A.2.2	Zmena stavu záväzkov z prevádzkovej činnosti	-79955	108678
A.2.3	Zmena stavu zásob	-487 727	398 394
A.2.4	Zmena stavu krátkodobého finanč.majetku		
A*	PT z prev.činnosti bez fin.oper.	566849	1261835
A.3	Prijaté úroky	0	0
A.4	Zaplatené úroky	-2962	-9245
A.5	Príjmy z dividend a podielov na zisku		
A.6	Výdavky na dividendy a podiely na zisku	-500000	-300000
A**	Peňažné toky z prevádzkovej činnosti	63887	952590
A.7	Výdavky na daň z príjmov	-236142	-153819
A.8	Mimoriadne príjmy týkajúce sa ZPČ		
A.9	Mimoriadne výdavky týkajúce sa ZPČ		
A***	Čistý peňažný tok zo ZPČ	-172255	798771
B	Peňažné toky z investičnej činnosti		
B.1	Výdavky na dlhodobý nehmotný majetok		
B.2	Výdavky na dlhodobý hmotný majetok	-5108	-68958
B.3	Výdavky na dlhodobé CP a podiely		
B.4	Príjmy z predaja dlhod.nehmot.majetku		
B.5	Príjmy z predaja dlhodob.hmot.majetku		
B.6	Príjmy z predaja dlhodob.CP podielov		
B.7	Výdavky na dlhodob.pôžičky v konsol.celku		
B.8	Príjmy z dlhodob.pôžičiek v konsolid.celku		
B.9	Výdavky na poskytnuté dlhodobé pôžičky		
B.10	Príjmy z poskyt.dlhodobých pôžičiek		

Poznámky individuálnej účtovnej závierky**Zostavenej k 31. decembru 2022****(údaje v tabuľkách sú uvedené v celých eurách, ak nie je uvedené inak)**

B.11	Príjmy z prenájmu majetku, odpis.nájomcom		
B.19	Ostatné príjmy investičného charakteru		
B.20	Ostatné výdavky invest. charakteru		
B***	Čistý peňažný tok z investičných činností	-5108	-68958
C	Peňažné toky z finančných činností		
C.1	Peňažné toky vo vlastnom imaní	0	0
C.1.1	Príjmy z upísaných akcií a podielov		
C.1.2	Príjmy z iných vkladov		
C.1.7	Výdavky na vyplatenie podielu na VI		
C.1.8	Iné výdavky súvisiace so zníž.VI		
C.2	PT zo záväzkov vo fin.činnosti	239773	-696184
C.2.3	Príjmy z bankových úverov	239773	-696184
C.2.4	Výdavky na splatenie bank.úverov		
C.2.5	Príjmy z prijatých pôžičiek		
C.2.6	Výdavky na splatenie pôžičiek		
C.2.7	zmena záväzkov z finanč.prenájmu		
C.2.9	Príjmy z ostatných záväzkov fin.čin.		
C.2.10	Výdavky na ostatné záväzky fin.čin.		
C.3	Zaplatené úroky mimo prevádzkových		
C.4	Vyplatené podiely mimo prevádzkových		
C.7	Daň z príjmov za finančnú činnosť		
C.8	Mimoriadne príjmy vo finančnej čin.		
C.9	Mimoriadne výdavky vo finančnej č.		
C***	Čistý peňažný tok z finančných činností	239773	-696184
D	Zmena stavu peňažných prostriedkov a ekvivalentov	62410	33629
E	Stav peň.prostr.a ekvivalentov na začiatku obdobia	48425	14796
F	Zostatok peňaž.prostr.a ekvival.na konci obdobia	110835	48425
G	Kurzové rozdiely k peniazom ku 31.12.	0	0
H	Zostatok na konci obdobia po zohľadnení KR	110835	48425