

METALLFORM, s.r.o. Továrenská 422, 018 61 Beluša

Obchodný register Okresného súdu v Trenčíne, Oddiel: Sa, Vložka číslo:
16797/R

Výročná správa

r. 2022

**Predkladá: Ing.Daniela Hlobíková
prokurista spoločnosti**

3. Apríl 2023

ÚVOD

Spoločnosť METALLFORM, s.r.o. so sídlom Továrenská 422, 018 61 Beluša, bola založená spoločenskou zmluvou zo dňa 15.05.2006. Zápis do obchodného registra bol vykonaný dňa 09.06.2006.

Základné imanie je 1.288.731,- EUR v zložení:

ENCO, s.r.o.	1.286.739,- EUR
Ing. Jozef Medved'	1.992,- EUR

Počas roka 2022 nedošlo k zmene štatutárnych orgánov spoločnosti, ani k zmene vedenia. Stabilita personálnej politiky sa odrazila aj v dobrých ekonomických výsledkoch spoločnosti.

Spoločnosť zaznamenala aj v tomto roku, napriek pandémie Covidu 19 a zvýšenej cene vstupov pozitívny hospodársky výsledok. Dosiadnutý zisk bol 10.641,32 EUR. Rozdelenie tohto zisku bude zaúčtované na nerozdelený zisk. .

V r. 2023 plánujeme rozšírenie a zdokonalenie systému Unysis, na normovanie jednotlivých pracovísk.

V roku 2023 plánujeme ďalšiu obnovu počítačového vybavenie firmy, vzhľadom k tomu, že naše počítače sú morálne opotrebované.

Doterajší obchodní partneri majú aj naďalej záujem spolupracovať s našou firmou, avšak treba klásť väčší dôraz na kvalitu a dodržiavanie termínov dodávok. Preto sa investície do nových technológií, kvalita a dodacie termíny, stali jedným z opakovaných cieľov kvality na rok 2023.

V ďalšej časti správy sú podrobnejšie informácie za nasledujúce úseky:

1. Personálny úsek
2. Ekonomický úsek
3. Obchodný úsek
4. Úsek kvality riadenia

1. PERSONÁLNE ODDELENIE

1.1. Organizačná štruktúra

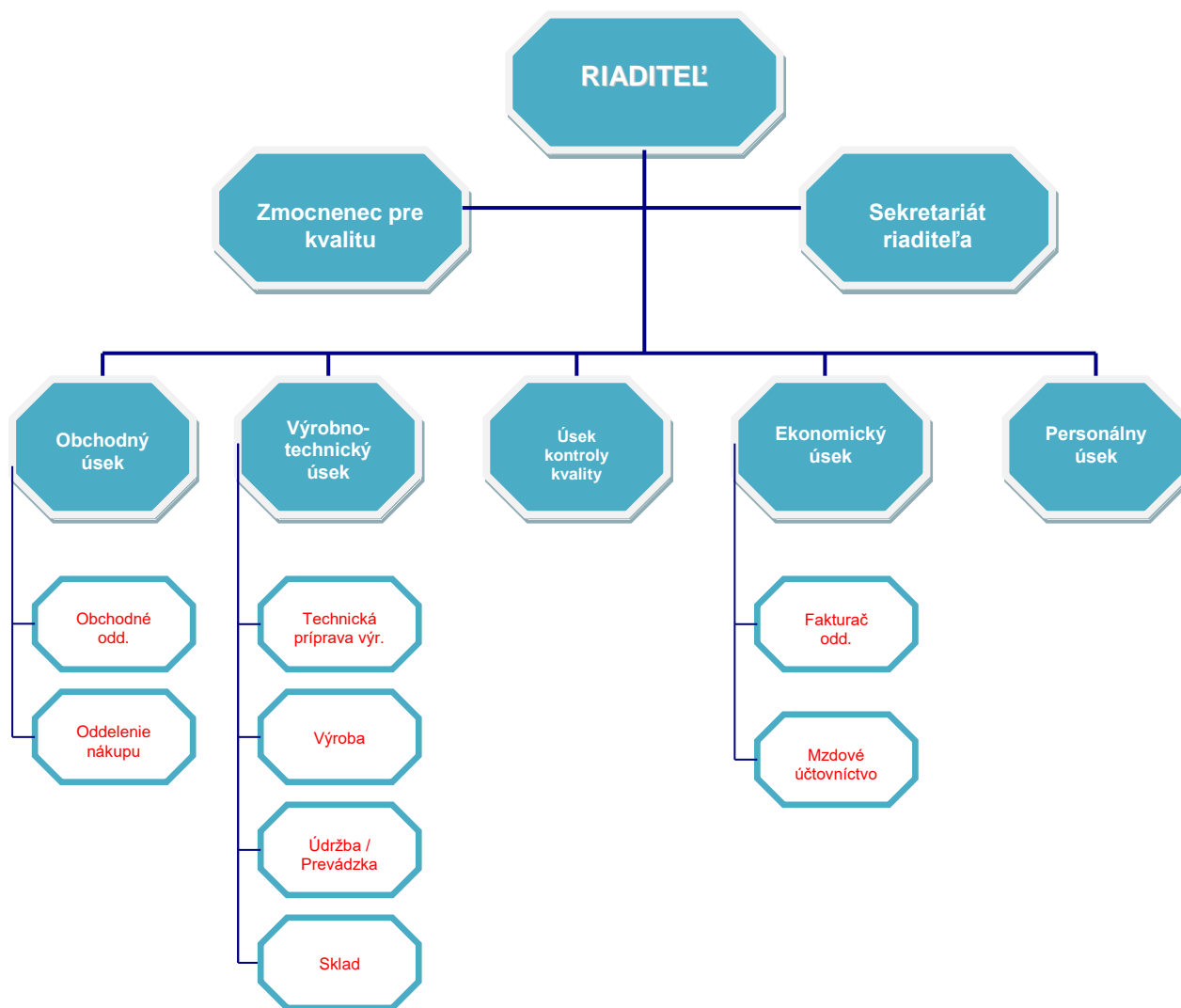

1.2. Fluktuácia zamestnancov v roku 2022

Rok 2022 bol z pohľadu objemu výroby a štruktúry zamestnancov porovnateľný s predchádzajúcim obdobím.

V nasledovnej tabuľke uvádzame prehľad pohybu zamestnancov podľa jednotlivých profesií:

Profesia	Počet výstupov	Počet nástupov	Rozdiel
brusič	2	3	1
kontrolór	1	0	-1
obsluha NC	0	1	1
skladník	0	0	0
zvárač	2	1	-1
manipulačný pracovník	4	0	-4
zámočník	5	3	-2
ostatní	0	2	2
SPOLU	14	10	-4

Výstupy s uvedením dôvodov skončenia pracovného pomeru:

- odchod do starobného dôchodku 05
- smrť zamestnanca 02
- zo strany zamestnávateľa 06
- zo strany zamestnanca 01

Skončenie pracovného pomeru zo strany zamestnávateľa sme zaznamenali nasledovné dôvody:

- nevyhovujúca dochádzka do práce 04
- hrubé porušenie pracovnej disciplíny 02

Dôvody skončenia pracovného pomeru v roku 2022

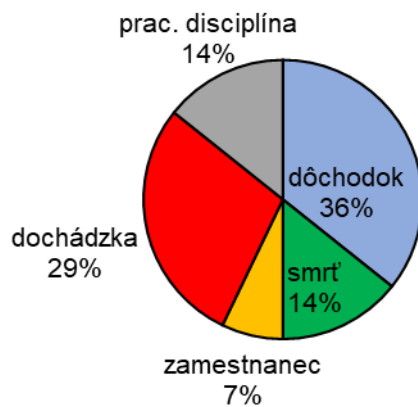

2. STAROSTLIVOSŤ O ZAMESTNANCOV

2.1. Vzdelávanie zamestnancov

základné školenia

- nástupné školenia spojené s prípravou pracovníkov na výkon povolania
- školenia BOZP, PO

zákonné školenia

- školenia vedúcich zamestnancov
- odborná príprava protipožiarnej hliadky
- školenia vodičov referentských vozidiel
- školenia vodičov vysokozdvížných vozíkov

odborné školenia

ostatné vzdelávacie aktivity súvisiace s rozvojom podľa jednotlivých odborných záležitostí

aktívna spolupráca so strednými odbornými školami v záujme zvyšovania kvalifikovanosti študentov a prípadne budúcich zamestnancov spoločnosti

2.1.1 BOZP

Celofiremné školenie bezpečnosti práce a požiarnej ochrany konané v 09/2022 bolo zamerané na informácie týkajúce sa:

- **všeobecné požiadavky** v súlade so Zákonníkom práce, Zákomom o bezpečnosti a ochrane zdravia pri práci, Zákomom o inšpekcii práce, Zákomom o nelegálnej práci a nelegálnom zamestnávaní a v neposlednom rade Zákomom o ochrane, podpore a rozvoji verejného zdravia

- **osobitné požiadavky** ktoré sa vzťahujú predovšetkým na:
 - systém poskytovania a používania osobných ochranných pracovných pomôcok
 - všeobecná znalosť označení, symbolov a signálov
 - minimálne bezpečnostné požiadavky na pracoviská,
 - ochrana zamestnancov pracujúcich v pracovnom prostredí s rizikovými faktormi
 - pracovné úrazy a prevencia

Predmetného školenia sa zúčastnili všetci zamestnanci. Týmto spôsobom spoločnosť v zmysle platnej legislatívy zabezpečuje systematické oboznamovanie zamestnancov s jednou z najzásadnejších oblastí.

Za rok 2022 evidujeme jeden nezávažný pracovný úraz. Každý pracovný úraz je dôkladne preverený, zaznamenaný, vrátane prijatých opatrení.

V záujme predchádzaniu pracovných úrazov nasleduje oboznámenie zamestnancov o podmienkach na pracovisku, tak aby sa ďalšie pracovné úrazy nevyskytovali.

2.1.2 Školenie 1. pomoci

Zamestnávateľ je povinný pravidelne vzdelávať dostatočný počet zamestnancov na poskytovanie prvej pomoci na pracovisku. Školenie 1. pomoci konané 12/2022 bolo zamerané na 2 tematické okruhy:

1. Základy poskytovania prvej pomoci pri nasledovných stavoch:

- bezvedomie
- krvácanie
- šok
- epileptický záchvat
- zásah elektrickým prúdom
- zlomeniny
- otrava alebo zasiahnutie nebezpečnými chemickými látkami alebo zmesami

2. Prostriedky na poskytovanie prvej pomoci:

- legislatívne predpisy,
- vybavenosť lekárničiek prvej pomoci na pracovisku
- vhodné umiestnenie lekárničiek prvej pomoci na pracovisku

2.2. Stravovanie zamestnancov

V roku 2022 sme pristúpili k zmene dodávateľa stravy pre našich zamestnancov. Ide o systémové riešenie za účelom zabezpečenia kvality a spokojnosti.

Stravovanie zamestnancov je zabezpečené predovšetkým formou dennej dodávky jedál. Zamestnanci majú možnosť výberu z 3 druhov jedál.

2.3. Poukazy pre zamestnancov

Zamestnanci, ktorí pracujú na rizikovitom pracovisku obdržali v roku 2022 od zamestnávateľa „Poukaz na procedúry“ v kúpeľnom zariadení Nimnica.

Uvedené poukazy slúžia ako forma rekondičného zabezpečenia pre našich zamestnancov, ktorí vykonávajú zvlášť náročné práce, ktoré si vyžadujú príslušnú rekonvalescenciu.

3. ZÁVER

Vzhľadom na situáciu na trhu práce v rámci SR a interný pracovný priestor sa neustále snažíme inšpirovať a motivovať pracovníkov k pracovným výkonom. Lojalite voči firme a celkovej efektívite.

2. EKONOMICKÝ ÚSEK

Spoločnosť METALLFORM,s.r.o. dosiahla za rok 2022 zisk 10.641,32 EUR. Zisk ostáva vo firme ako nerozdelený zisk a finančné prostriedky sa zatiaľ používajú na ďalší rozvoj firmy.

V **tabuľke č.1** sú hlavné ukazovatele súvahy, v porovnaní za roky 2022 a 2021.

Vybrané ukazovatele sú za roky 2022 a 2021 porovnané v **tabuľke č.2**.

Tabuľka č.3 obsahuje vyhodnotenie plnenia plánu jednotlivých ekonomických ukazovateľov, z pohľadu percentuálneho plnenia, ako aj z pohľadu porovnávania dosiahnutých hodnôt.

STAV MAJETKU A FINANČNÉ. HOSPODÁRENIE SPOLOČNOSTI

/v EUR/

Tabuľka č.1:

A.MAJETOK

Aktíva	Rok 2022	Rok 2021
Neobežný majetok	4322070	4310828
• dlhodobý nehmotný majetok	39162	39162
• oprávky k dlhod.nehmotného majetku	32496	32439
• dlhodobý hmotný majetok	4282908	4271666
• oprávky k dlhod.hmotného majetku	3456798	3187884
Obežný majetok	2309459	2071412
• materiál	481609	458293
• nedokončená výroba	390100	237570
• výrobky	370771	238952
• tovar	0	3749
• pohľadávky z obchod.styku	921886	1108051
• daňové pohľadávky	1547	11628
• iné pohľadávky	4340	0
• peniaze	1162	3558
• bankové účty	138044	9611
Casové rozlíšenie	8213	8212
• náklady a príjmy budúcich období	8213	8212

B.ZDROJE KRYTIA

Pasíva	Rok 2022	Rok 2021
Vlastné imanie	1712852	1704211
Základné imanie	1288731	1288731
• zákonný rezervný fond	77656	75511
• výsledok hospodárenia minulých rokov	335824	297082
• výsledok hospodárenia za účtovné obdobie	10641	42887
Záväzky celkom	1437596	1465918
• ostat.dlhodobé záv.	25038	98897
• rezervy	42534	48849
• záväzky zo soc.fondu	10289	14653
• odložený daňový záväzok	47574	48190
• záväzky z obchod.styku	844623	966842
• záväzky voči zamestnancom	81649	105600
• záväzky zo soc.poistenia	52461	57313
• daňové záväzky	88243	125242
• ostatné záväzky	0	332
• bankové úvery	245185	0

Porovnanie vybraných ekonomických ukazovateľov za účtovné obdobia

Tabuľka č.2

Ukazovateľ	Rok 2022	Rok 2021
Cistý obrat	7809250	8309957
Tržby z predaja tovaru	334845	805525
Tržby z predaja výrobkov a služieb	7474405	7504432
Zmeny stavu vnútroorganizačných zásob	284349	196467
Pridaná hodnota	2093692	2086218
Výsledok hospodárenia za účtovné obdobie	10641	42887
Priemerný prepočítaný stav zamestnancov	72	71
Stav zásob ku koncu účtovného obdobia	1242480	938564

Tabuľka č. 3

<i>Položka</i>	Plán 2022	Skutočnosť 2022	% PL	Rozdiel
a	b	c	d	e
Spotreba jednic. mat	3820	3541,75	92,72	-278,25
Spotreba rež. mat	210	216,87	103,27	6,87
Matrice, razníky	10	1,34	13,40	-8,66
Náradie a KM	15	7,99	53,27	-7,01
PHM	12	14,68	122,33	2,68
Plyn vykurovanie	42	35,54	84,62	-6,46
Vodné, stočné	10	10,74	107,40	0,74
Spotreba el.energie	140	135,58	96,84	-4,42
Opravy-stroje,náradie	32	13,25	41,41	-18,75
Opravy-ostatné	26	19,63	75,50	-6,37
Cestovné	15	4,05	27,00	-10,95
Príspevok na dovol.	10	2,82	28,20	-7,18
Reprezentačné	17	10,32	60,71	-6,68
Poštovné	1	0,69	69,00	-0,31
Dočas.pridel.zam.	80	95,28	119,10	15,28
Kooperácie	140	97,28	69,49	-42,72
Predaný mat.,tov., palet.	715	328,49	45,94	-386,51
Telefony	7	5,58	79,71	-1,42
Ostatné služby-fixné	162	147,74	91,20	-14,26
Ostatné služby	480	406,12	84,61	-73,88
Fakt.sl. - živnost.	970	911,52	93,97	-58,48
Školenie,upgrade	15	7,78	51,87	-7,22
Mzdové náklady	1520	1393,09	91,65	-126,91
Koncoroč. odmeny	20	4,00	20,00	-16,00
Sociálne zabezpeč.	530	459,97	86,79	-70,03
Zákonné soc. nákl.	90	66,48	73,87	-23,52
Cestná daň	1	0,76	76,00	-0,24
Ostatné dane a popl.	5	6,26	125,20	1,26
Manká a škody	3	0,00	0,00	-3,00
Zost. Cena pred. DM	1	0,00	0,00	-1,00
Tvorba rezerv	15	-6,31	-42,07	-21,31
Odpisy	280	268,97	96,06	-11,03
PREVÁDZ.NÁKLADY	9394	8208,26	87,38	-1185,74
Tržby za výrobky	7855	7068,68	89,99	-786,32
z toho: Eltek	540	311,48	57,68	-228,52
Kal-fire	7150	6594,72	92,23	-555,28
iFIRE	105	150,94	143,75	45,94
Ostatní	60	11,54	19,23	-48,46
Tržby za práce	200	39,97	19,99	-160,03
Rôzne	650	494,37	76,06	-155,63
Tržby za mat. a tovar	750	366,34	48,85	-383,66
Zmena stavu NV a HV	0	284,35	0,00	284,35
VYKONY CELKOM	9455	8253,71	87,29	-1201,29
Prevádzkový HV	61	45,45	74,51	-15,55
Úroky platené	2	2,19	109,50	0,19
Poistné majetku	16	17,09	106,81	1,09
PZP poistné	2	0,82	41,00	-1,18
Havarij.poistné	7	5,27	75,29	-1,73
Ostatné fin. náklady	5	2,53	50,60	-2,47
Ost. Fin. zisky	4	0,00	0,00	-4,00
Finančný HV	-28	-27,90	99,64	0,10
HV CELKOM	33	17,55	53,18	-15,45

3.OBCHODNÝ ÚSEK

V roku 2022 dosiahol objem výroby 7,069 mil €. Objem v porovnaní s minulým rokom mierne vzrástol z dôvodu nárastu vstupných materiálov a vyššieho dopytu zo strany našich obchodných partnerov. Najväčší podiel mala aj v tomto roku výroba pre spoločnosť KALFIRE s ktorou sa nám podarilo napriek zložitej situácii rozbehnúť niekoľko zaujímavých projektov.

Spoločnosti sa podarilo udržať aj svojich ďalších stabilných zákazníkov (fa i Fire, fa. Eltek, Westfeuer) a rozvíjať doplnkové obchodné aktivity obchodných partnerov (fa. HS France, fa. Eltek Poľsko) a tým zabezpečiť potrebný objem výroby.

Tabuľka – obchodné aktivity:

Firma	Celkový objem €
KAL-FIRE	6 594 723 €
WESTFEUER	242 €
ELTEK POĽSKO	3 230 €
iFIRE	150 942 €
ELTEK	308 252 €
OSTATNÉ	11 298 €

7 068 687 €

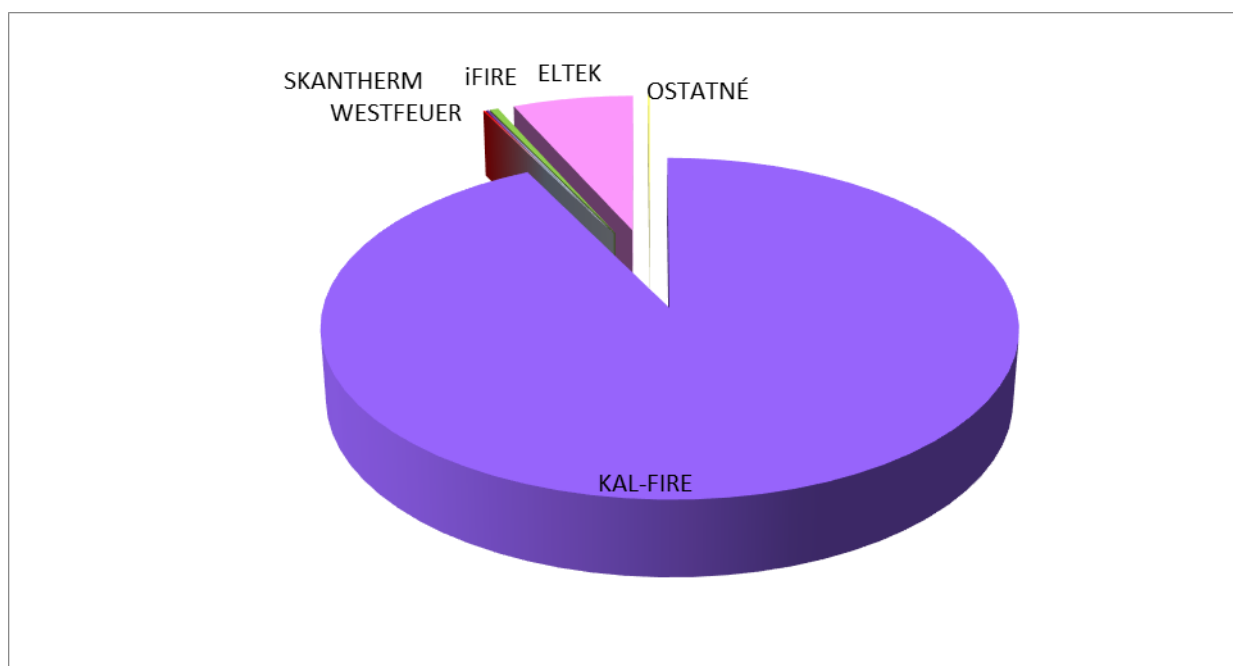

U stabilného odberateľa f. **ELTEK, Liptovský Hrádok** sa udržal objem výroby na približne rovnakej úrovni ako minulý rok, mierny nárast spôsobil nárast cien vstupných materiálov.

Výroba pre túto spoločnosť sa v tomto roku zameriavala na nové projekty a optimalizáciu opakujúcej sa výroby. Napriek silnej konkurencii v oblasti výroby telekomunikačných technológií sme udržali svoju pozíciu stabilného a spoľahlivého dodávateľa. Naša spoločnosť dokázala súperiť so silnou konkurenciou aj vďaka flexibilnej cenovej politike. Spoločnosti sa podarilo dosiahnuť objem výroby v roku 2022 – 308 252€.

U firmy **Westfeuer, AT** sme zaznamenali pokles objemu výroby. Objem dosiahol úroveň 242€. Bolo to ovplyvnené nižším dopytom na nami vyrábané výrobky napriek stabilnej dlhodobej spolupráci medzi oboma firmami. S firmou Westfeuer udržujeme aj naďalej obchodný kontakt a veríme že v tomto roku opäť nadviažeme na spoluprácu.

So spoločnosťou **KALFIRE, Belfeld, NL** spolupracujeme už 17 rokov. Za toto obdobie sa podarilo zvládnuť výrobu 22 druhov krbov na pevné palivo a 27 druhov krbov na plyn.

Hlavnými výrobkami sa stali krby na pevné palivo (W45, W60, W70, W71, W85, W100, W105, W80, HP120, W65, W66, HP90S, W90C, W105Tunel...). Pokračovalo sa s výrobou krbov na plyn (GP70, G160, G165, G170, GP75, GP80, GP85, GO105, GP110, GP115, GO105/79F, GP110/75C, GP60, GP65 a GP75 New Line....)

Spoločnosti sa podarilo tento rok v relatívne krátkej dobe rozbehnúť výrobu nových typov plynových krbov - GI a tým uspokojiť dopyt zákazníka. Navyše sa naplno rozvinula výroba veľkého množstva podskupín a príslušenstva pre typy krbov ktoré sú montované priamo v Holandsku.

Celkový objem dosiahol 6,595mil €, čo je v porovnaní s minulým rokom zvýšený objem výroby vzhľadom na nárast cien vstupných materiálov .

V tomto roku sa začalo aj s výrobou pre firmu **ELTEK POLSKO**. Výroba by mala pokračovať aj v roku 2022. Je zameraná hlavne na diely pre telekomunikačný priemysel. Objem výroby dosiahol v roku 2022 – 3,2 tis €.

Ďalším stabilným zákazníkom sa stala firma **iFIRE, Belgicko**. Výroba bola zameraná na sériovú výrobu 5 typov krbov (L105, L107, L825, L827 a L900). V tomto roku sa naplno rozvinula aj výroba krbového príslušenstva a pokračovalo sa aj so sériovou výrobou nových typov krbov: D69/52, D80/60, i105H, D75/55.

Objem výroby bol v roku 2022 vzrástol na 150,942 tis €.

4.ÚSEK RIADENIA KVALITY

Vedenie spoločnosti rozhodlo o prerušení vykonávania auditov systému manažérstva kvality pod vedením p. Mlčucha z firmy TÜV SÜD Slovakia.

Spoločnosť je pravidelne auditovaná zákazníkmi. Zákaznícke, ako aj interné audity vykonávané minimálne 2 x ročne sú dostatočným ukazovateľom riadenia kvality spoločnosti.

ZÁVER

Výrobné činnosti spoločnosti METALLFORM, s.r.o. vplývajú na jednotlivé zložky životného prostredia.

- Príroda a krajina:
Vzhľadom na umiestnenie prevádzky a vykonávané činnosti záujmy v oblasti prírody a krajiny nie sú dotknuté.
- Ochrana a využívanie vôd
Pri výrobnom procese dochádza k produkcii priemyselnej odpadovej vody, ktorá je predčisťovaná.
- Ochrana ovzdušia a ďalšie zložky sú v riešení v súlade s platnou legislatívou.

Iné dôležité informácie

a/ Spoločnosť nemá dcérske podniky a nie je ani neobmedzene ručiacim spoločníkom verejnej obchodnej spoločnosti a ani komplementárom komanditnej spoločnosti.

b/ Spoločnosť nemá založenú v zahraničí organizačnú zložku.

c/ Spoločnosť nemá žiadne náklady v oblasti výskumu a vývoja.

d/ Spoločnosť neúčtovala o nadobúdaní vlastných akcií, dočasných listov, obchodných podielov a akcií, dočasných listov a obchodných podielov materskej účtovnej jednotky.

Udalosti, ktoré nastali po skončení účtovného obdobia

Po ukončení účtovného obdobia nenastali žiadne významné udalosti.

V roku 2022 bol dosiahnutý zisk vo výške 10.641,32 EUR. Navrhujeme ho preúčtovať na rezervný fond vo výške 532,07 prídel do sociálneho fondu 2.000 EUR, a na nerozdelený zisk r.2022 vo výške 8.109,25 EUR.

V Beluši 3.4.2022